

证券代码：002736

证券简称：国信证券

上市地点：深圳证券交易所



国信证券
GUOSEN SECURITIES

国信证券股份有限公司

发行股份购买资产暨关联交易报告书（草案）

（修订稿）

项目	交易对方
发行股份购买资产	深圳市资本运营集团有限公司
	深圳市鲲鹏股权投资有限公司
	深业集团有限公司
	深圳市创新投资集团有限公司
	深圳远致富海十号投资企业（有限合伙）
	成都交子金融控股集团有限公司
	海口市金融控股集团有限公司

独立财务顾问



第一创业证券承销保荐有限责任公司
FIRST CAPITAL INVESTMENT BANKING CO., LTD.

二〇二五年四月

一、上市公司声明

本公司及全体董事、监事、高级管理人员保证本报告书及其摘要内容的真实、准确、完整，不存在虚假记载、误导性陈述或者重大遗漏，并对其真实性、准确性和完整性承担相应的法律责任。如因提供的信息、出具的说明及确认存在虚假记载、误导性陈述或者重大遗漏，给投资者造成损失的，将依法承担赔偿责任。

本公司控股股东、董事、监事、高级管理人员承诺：如本次交易因涉嫌所提供或披露的信息存在虚假记载、误导性陈述或者重大遗漏，被司法机关立案侦查或者被中国证监会立案调查的，在案件调查结论明确之前，若持有上市公司股份，将暂停转让在上市公司拥有权益的股份，并于收到立案稽查通知的两个交易日内将暂停转让的书面申请和股票账户提交上市公司董事会，由董事会代为向证券交易所和登记结算公司申请锁定；未在两个交易日内提交锁定申请的，授权董事会核实后直接向证券交易所和登记结算公司报送本人或本单位的身份信息和账户信息并申请锁定；董事会未向证券交易所和登记结算公司报送本人或本单位的身份信息和账户信息的，授权证券交易所和登记结算公司直接锁定相关股份。如调查结论发现存在违法违规情节，本人或本单位承诺锁定股份自愿用于相关投资者赔偿安排。

本报告书及其摘要所述事项并不代表中国证监会、深交所对本公司股票的价值或者投资者收益作出实质判断或者保证，也不表明中国证监会和深交所对重组报告书的真实性、准确性、完整性作出保证。本报告书及其摘要所述本次交易相关事项的生效和完成尚待经深交所的审核通过、中国证监会的注册及其他有权监管机构的批准。有权审批机关对于本次交易相关事项所做的任何决定或意见，均不表明其对本公司股票的价值或者投资者的收益做出实质性判断或保证。

本次交易完成后，本公司经营与收益变化由本公司自行负责；因本次交易引致的投资风险，由投资者自行负责。

请全体股东及其他公众投资者认真阅读有关本次交易的全部信息披露文件，做出谨慎的投资决策。投资者在评价本次交易事项时，除本报告书及其摘要内容以及同时披露的相关文件外，还应认真考虑本报告书及其摘要披露的各项风险因素。投资者若对本报告书及其摘要存在任何疑问，应咨询自己的股票经纪人、律

师、会计师或其他专业顾问。

二、交易对方声明

本次交易的交易对方已出具承诺函,保证向本次交易所提供的有关信息和出具的说明真实、准确和完整,保证不存在任何虚假记载、误导性陈述或者重大遗漏,并对所提供的信息、出具的说明及确认的真实性、准确性和完整性承担相应法律责任。如因提供的信息、出具的说明及确认存在虚假记载、误导性陈述或者重大遗漏,将依法承担相应的法律责任。

如本次交易因涉嫌所提供或披露的信息存在虚假记载、误导性陈述或者重大遗漏,被司法机关立案侦查或者被中国证监会立案调查的,在案件调查结论明确之前,若持有上市公司股份,将暂停转让在上市公司拥有权益的股份,并于收到立案稽查通知的两个交易日内将暂停转让的书面申请和股票账户提交上市公司董事会,由董事会代为向证券交易所和登记结算公司申请锁定;未在两个交易日内提交锁定申请的,授权董事会核实后直接向证券交易所和登记结算公司报送身份信息和账户信息并申请锁定;董事会未向证券交易所和登记结算公司报送身份信息和账户信息的,授权证券交易所和登记结算公司直接锁定相关股份。如调查结论发现存在违法违规情节,交易对方承诺锁定股份自愿用于相关投资者赔偿安排。

三、相关证券服务机构及人员声明

本次交易的证券服务机构及经办人员承诺:为本次交易出具的申请文件内容真实、准确、完整、不存在虚假记载、误导性陈述或重大遗漏,并对其真实性、准确性、完整性承担相应的法律责任。如为本次交易出具的申请文件存在虚假记载、误导性陈述或重大遗漏,证券服务机构未能勤勉尽责的,将承担相应法律责任。

目 录

一、上市公司声明	1
二、交易对方声明	3
三、相关证券服务机构及人员声明	4
目 录.....	5
释 义.....	10
重大事项提示	13
一、本次交易方案简要介绍.....	13
二、本次重组对上市公司的影响.....	15
三、本次交易已履行和尚需履行的决策和审批程序.....	18
四、上市公司的控股股东对本次重组的原则性意见，以及上市公司控股股东、董事、监事、高级管理人员自本次重组报告书披露之日起至实施完毕期间的股份减持计划.....	19
五、本次重组对中小投资者权益保护的安排.....	19
六、其他需要提醒投资者重点关注的事项.....	23
重大风险提示	24
一、与本次交易相关的风险.....	24
二、与标的资产相关的风险.....	25
三、上市公司经营和业绩变化的风险.....	31
第一章 本次交易概况	32
一、本次交易的背景和目的.....	32
二、本次交易的具体方案.....	34
三、本次交易的性质.....	39
四、本次交易对于上市公司的影响.....	40
五、本次交易已履行和尚需履行的决策和审批程序.....	42
六、本次交易相关方所做出的重要承诺.....	43
第二章 上市公司基本情况	55
一、基本信息.....	55
二、公司历史沿革及股权变动情况.....	55

三、股本结构及前十大股东情况.....	57
四、控股股东及实际控制人情况.....	57
五、最近三十六个月的控股权变动情况.....	58
六、上市公司最近三年的主营业务发展情况.....	58
七、上市公司主要财务数据及财务指标.....	61
八、上市公司最近三年的重大资产重组情况.....	62
九、上市公司及其现任董事、监事、高级管理人员不存在因涉嫌犯罪正被司法机关立案侦查或涉嫌违法违规正被中国证监会立案调查的情形.....	62
十、上市公司及其现任董事、监事、高级管理人员最近三年内受到行政处罚或刑事处罚的情况.....	62
第三章 交易对方基本情况	65
一、发行股份购买资产的交易对方.....	65
二、其他事项说明.....	149
第四章 交易标的基本情况	151
一、基本情况.....	151
二、历史沿革.....	151
三、股权结构及产权控制关系.....	163
四、下属企业构成.....	165
五、主要资产权属、主要负债及对外担保情况.....	173
六、诉讼、仲裁、行政处罚及合法合规情况.....	181
七、最近三年主营业务发展情况.....	188
八、主要财务数据.....	230
九、涉及的立项、环保、行业准入、用地、规划、施工建设等有关报批事项.....	233
十、债权债务转移情况.....	235
十一、报告期内主要会计政策及相关会计处理.....	235
第五章 发行股份情况	247
一、本次交易方案概述.....	247
二、标的资产评估作价情况.....	247
三、发行股份购买资产具体方案.....	247

第六章 标的资产评估作价基本情况	252
一、标的资产评估概况.....	252
二、资产基础法评估情况.....	255
三、收益法评估情况.....	279
四、评估结论及增减值分析.....	298
五、特别事项说明.....	301
六、重要下属企业的评估或估值的基本情况.....	302
七、董事会对本次交易标的评估合理性及定价公允性分析.....	307
八、上市公司独立董事对评估机构的独立性、评估假设前提的合理性和交易定价的公允性发表的独立意见.....	312
第七章 本次交易主要合同	314
一、合同主体及签订时间.....	314
二、《发行股份购买资产协议》主要内容.....	314
第八章 本次交易的合规性分析	323
一、本次交易符合《重组管理办法》第十一条的规定.....	323
二、本次交易符合不构成《重组管理办法》第十三条的规定的规定的情形.....	326
三、本次交易符合《重组管理办法》第四十三条的规定的规定的情形.....	327
四、本次交易符合《重组管理办法》第四十五条的规定.....	329
五、本次交易符合《重组管理办法》第四十六条的规定.....	330
六、本次交易符合《发行注册管理办法》第十一条的规定.....	330
七、本次交易的方案符合《上市公司监管指引第9号——上市公司筹划和实施重大资产重组的监管要求》第四条的要求.....	331
八、相关主体不存在《上市公司监管指引第7号——上市公司重大资产重组相关股票异常交易监管》第十二条规定的不得参与任何上市公司重大资产重组的情形.....	332
九、中介机构对本次交易符合《重组管理办法》等规定发表的明确意见.....	332
第九章 管理层讨论与分析	333
一、本次交易前上市公司的财务状况和经营成果分析.....	333
二、本次交易标的行业情况及核心竞争力分析.....	337
三、标的公司的财务状况分析.....	338

四、标的公司的盈利能力及未来趋势分析.....	353
五、标的公司现金流量分析.....	378
六、上市公司对拟购买资产的整合安排.....	381
七、本次交易对上市公司的影响.....	381
第十章 财务会计信息	389
一、交易标的财务会计资料.....	389
二、本次交易模拟实施后上市公司备考财务会计资料.....	393
第十一章 同业竞争和关联交易	400
一、同业竞争情况.....	400
二、关联交易情况.....	402
第十二章 风险因素分析	414
一、与本次交易相关的风险.....	414
二、与标的资产相关的风险.....	415
三、上市公司经营和业绩变化的风险.....	422
四、其他风险.....	422
第十三章 其他重要事项	424
一、标的公司和上市公司资金占用及担保情况.....	424
二、本次交易对于上市公司负债结构的影响.....	424
三、上市公司本次交易前12个月内购买、出售资产情况.....	424
四、本次交易对上市公司治理机制的影响.....	425
五、本次交易后上市公司的现金分红政策及相应的安排、董事会对上述情况的说明.....	426
六、相关主体买卖公司股票的自查情况.....	432
七、上市公司股票停牌前股价波动情况的说明.....	438
八、上市公司控股股东及其一致行动人对本次重组的原则性意见.....	439
九、上市公司控股股东、董事、监事、高级管理人员自本次重组复牌之日起至实施完毕期间的股份减持计划.....	439
十、本次交易对中小投资者权益保护的安排.....	439
第十四章 对本次交易的结论性意见	440
一、独立董事意见.....	440

二、独立财务顾问意见.....	441
三、法律顾问意见.....	443
第十五章 中介机构及有关经办人员	445
一、独立财务顾问.....	445
二、法律顾问.....	445
三、审计机构.....	445
四、资产评估机构.....	445
第十六章 声明与承诺	447
一、国信证券股份有限公司及全体董事、监事、高级管理人员声明.....	447
二、独立财务顾问声明.....	451
三、法律顾问声明.....	452
四、审计机构声明.....	453
五、资产评估机构声明.....	454
第十七章 备查文件	455
一、备查文件.....	455
二、备查地点.....	455

释 义

本报告书中，除非文义另有所指，下列简称具有如下含义：

重组报告书/本报告书/报告书	指	《国信证券股份有限公司发行股份购买资产暨关联交易报告书（草案）》
国信证券/上市公司/本公司/公司	指	国信证券股份有限公司
万和经纪	指	万和证券经纪有限责任公司，系万和证券前身，后更名为万和证券有限责任公司
万和有限	指	万和证券有限责任公司
标的公司/万和证券	指	万和证券股份有限公司
万和弘远	指	万和弘远投资有限公司
万和投资	指	万和证券投资有限公司
标的资产/交易标的	指	交易对方合计持有的万和证券股份有限公司96.08%的股份
本次交易/本次重组	指	上市公司发行A股股份购买交易对方合计持有的万和证券股份有限公司96.08%的股份
交易对方	指	深圳市资本运营集团有限公司、深圳市鲲鹏股权投资有限公司、深业集团有限公司、深圳市创新投资集团有限公司、深圳远致富海十号投资企业（有限合伙）、成都交子金融控股集团有限公司、海口市金融控股集团有限公司
深投控	指	深圳市投资控股有限公司
深圳资本	指	深圳市资本运营集团有限公司，曾用名深圳市远致投资有限公司
远致投资	指	深圳市远致投资有限公司，于2020年3月3日更名为深圳市资本运营集团有限公司
鲲鹏投资	指	深圳市鲲鹏股权投资有限公司
深业集团	指	深业集团有限公司
深创投	指	深圳市创新投资集团有限公司
远致富海十号	指	深圳远致富海十号投资企业（有限合伙）
成都交子	指	成都交子金融控股集团有限公司
海口金控	指	海口市金融控股集团有限公司，曾用名海口市金融控股有限公司、海口创业投资有限公司
深国管	指	深圳市国有股权经营管理有限公司
深圳财金中心	指	深圳市财政金融服务中心
成都财盛中心	指	成都市财盛资产管理中心
海口财政服务公司	指	海口市财政办公用品服务公司
深圳市国资委	指	深圳市人民政府国有资产监督管理委员会
中国证监会/证监会	指	中国证券监督管理委员会
独立财务顾问/一创投行	指	第一创业证券承销保荐有限责任公司

审计机构/会计师事务所/天健	指	天健会计师事务所（特殊普通合伙）
法律顾问/律师事务所/天元律师	指	北京市天元律师事务所
评估机构/中联评估	指	中联资产评估集团有限公司
深交所	指	深圳证券交易所
上交所	指	上海证券交易所
北交所	指	北京证券交易所
股转公司/新三板	指	全国中小企业股份转让系统有限责任公司
登记结算公司	指	中国证券登记结算有限责任公司深圳分公司
科创板	指	上海证券交易所科创板
创业板	指	深圳证券交易所创业板
广州证券	指	广州证券股份有限公司（现更名为“中信证券华南股份有限公司”）
忻州信用社	指	忻州市农村信用合作社联合社
交易价格、交易对价	指	国信证券收购标的资产的价格
定价基准日	指	国信证券第五届董事会第三十一次会议（临时）决议公告日
报告期/最近两年及一期	指	2022年度、2023年度及2024年1-11月
报告期各期末	指	2022年12月31日、2023年12月31日和2024年11月30日
最近一年及一期	指	2023年度及2024年1-11月
评估基准日	指	2024年6月30日
审计基准日	指	2024年11月30日
交割日/资产交割日	指	本次交易对方将标的资产过户至上市公司名下之日
发行结束日	指	本次交易中上市公司发行的股份登记在交易对方名下之日
过渡期	指	自2024年6月30日（不含当日）至资产交割日（包含当日）之间的期间
《审计报告》	指	天健出具的《万和证券股份有限公司2024年1-11月、2023年度、2022年度专项审计报告》（天健审[2025]7-60号）
备考财务报表、《备考审阅报告》	指	天健出具的《国信证券股份有限公司2023年度、2024年1-11月备考合并财务报表审阅报告》（天健审[2025]7-61号）
《资产评估报告》	指	中联评估出具的《国信证券股份有限公司拟发行股份购买深圳市资本运营集团有限公司等股东持有的万和证券股份有限公司股份所涉及的万和证券股份有限公司股东全部权益价值资产评估报告》（中联评报字【2024】第3736号）
《发行股份购买资产协议》	指	上市公司与深圳资本、鲲鹏投资等7名交易对方签署的附生效条件的《发行股份购买资产协议》
《公司法》	指	《中华人民共和国公司法》
《证券法》	指	《中华人民共和国证券法》
《重组管理办法》	指	《上市公司重大资产重组管理办法》

《股票上市规则》	指	《深圳证券交易所股票上市规则》
《公司章程》	指	《国信证券股份有限公司章程》
《发行注册管理办法》	指	《上市公司证券发行注册管理办法》
《资管新规》	指	《关于规范金融机构资产管理业务的指导意见》
收益互换	指	交易双方根据有效约定在约定日期交换收益金额的互换交易，其中交易一方或交易双方支付的金额与标的的表现相关
新国九条	指	《国务院关于加强监管防范风险推动资本市场高质量发展的若干意见》
IPO	指	首次公开发行股票
期权	指	交易双方关于未来买卖权利达成的合约
ABS	指	资产证券化
REITs	指	基础设施领域不动产投资信托基金
融资融券	指	证券公司向客户出借资金供其买入上市证券或者出借上市证券供其卖出，并收取担保物的经营活动
集合资产管理计划	指	证券公司与客户签订集合资产管理合同，将客户资产交由具有客户交易结算资金法人存管业务资格的商业银行或者中国证监会认可的其他机构进行托管，通过专门账户为客户提供资产管理服务
定向资产管理计划	指	证券公司与客户签订单一资产管理合同，接受单一客户委托，根据合同的约定为客户提供资产管理服务
专项资产管理计划	指	证券公司与客户签订专项资产管理合同，针对客户的特殊要求和基础资产的具体情况设定特定投资目标，通过专门账户为客户提供资产管理服务
港股通	指	投资者委托内地证券公司，经由上交所、深交所在中国香港设立的证券交易服务公司，向香港联合交易所进行申报（买卖盘传递），买卖规定范围内的香港联合交易所上市的股票
元、万元、亿元	指	如无特别说明，指人民币元、人民币万元、人民币亿元

注 1：本报告书所引用的财务数据和财务指标，如无特殊说明，指合并报表口径的财务数据和根据该类财务数据计算的财务指标；

注 2：本报告书中部分合计数与各明细数直接相加之和在尾数上如有差异，如无特殊说明，这些差异是由于四舍五入造成的。

重大事项提示

本部分所述词语或简称与本报告书“释义”所述词语或简称具有相同含义。
 本公司提醒投资者认真阅读本报告书全文，并特别注意下列事项：

一、本次交易方案简要介绍

（一）本次交易方案概况

交易形式		发行股份购买资产		
交易方案简介		上市公司拟通过发行A股股份的方式向深圳资本、鲲鹏投资、深业集团、深创投、远致富海十号、成都交子、海口金控购买其合计持有的万和证券96.08%的股份。		
交易价格		519,183.79万元		
交易标的	名称	万和证券股份有限公司96.08%的股份		
	主营业务	标的公司为综合类证券公司，业务范围涵盖投资银行、证券经纪、证券自营和证券资产管理等。		
	所属行业	根据《国民经济行业分类》（GB/T4754-2017），标的公司所属行业为J金融业-J67资本市场服务-J671证券市场服务-J6712证券经纪交易服务。		
	其他	符合板块定位	<input type="checkbox"/> 是	<input type="checkbox"/> 否
属于上市公司的同行业或上下游		<input checked="" type="checkbox"/> 是	<input type="checkbox"/> 否	
与上市公司主营业务具有协同效应		<input checked="" type="checkbox"/> 是	<input type="checkbox"/> 否	
交易性质	构成关联交易	<input checked="" type="checkbox"/> 是	<input type="checkbox"/> 否	
	构成《重组管理办法》第十二条规定的重大资产重组	<input type="checkbox"/> 是	<input checked="" type="checkbox"/> 否	
	构成重组上市	<input type="checkbox"/> 是	<input checked="" type="checkbox"/> 否	
本次交易有无业绩补偿承诺		<input type="checkbox"/> 有	<input checked="" type="checkbox"/> 无	
本次交易有无减值补偿承诺		<input type="checkbox"/> 有	<input checked="" type="checkbox"/> 无	
其它需特别说明的事项		无其它特别说明事项		

（二）交易标的的评估或估值情况

本次交易中，标的资产评估基准日为2024年6月30日，交易价格以符合《证券法》规定的资产评估机构出具并经有权国有资产监督管理机构或其授权单位备案的资产评估报告的评估结果为基础，由交易各方充分协商后确定。

交易标的名称	基准日	评估方法	100%股权评估结果（万元）	增值率	本次拟交易的权益比例	交易价格（万元）	其他说明
万和证券96.08%股份	2024年6月30日	资产基础法	540,370.69	0.47%	96.08%	519,183.79	无

本次交易标的公司 100%股权对应的评估价值为 540,370.69 万元，本次交易收购标的公司 96.08%股份，对应交易作价为 519,183.79 万元。

（三）本次重组的支付方式

本次交易以发行 A 股股份的方式支付交易对价，具体如下：

单位：万元

序号	交易对方	交易标的名称及权益比例	支付方式		向该交易对方支付的总对价
			现金对价	股份对价	
1	深圳资本	万和证券53.09%股份	-	286,878.43	286,878.43
2	鲲鹏投资	万和证券24.00%股份	-	129,688.97	129,688.97
3	深业集团	万和证券7.58%股份	-	40,949.52	40,949.52
4	深创投	万和证券3.44%股份	-	18,581.35	18,581.35
5	远致富海十号	万和证券3.30%股份	-	17,854.66	17,854.66
6	成都交子	万和证券3.22%股份	-	17,407.34	17,407.34
7	海口金控	万和证券1.45%股份	-	7,823.53	7,823.53
合计		万和证券96.08%股份	-	519,183.79	519,183.79

（四）发行情况

股票种类	人民币普通股（A股）	每股面值	1.00元
定价基准日	上市公司审议本次交易事项的第五届董事会第三十一次会议（临时）决议公告日	发行价格	8.60元/股，该价格不低于定价基准日前60个交易日上市公司股票交易均价的80%，且不低于上市公司最近一个会计年度（2023年12月31日）经审计的归属于上市公司股东的每股净资产
发行数量	603,702,080股，占发行后上市公司总股本的比例为5.91%。 本次发行股份购买资产的发行股份数量的计算方式为：向各交易对方发行股份数量=以发行股份方式向各交易对方支付的交易对价/本次发行股份购买资产的股份发行价格，发行股份总数量=向各交易对方发行股份的数量之和。向交易对方发行的股份数量应为整数并精确至个位，按上述公式计算得出的发行股份总数量按照向下取整精确至股，不足一股的部分计入上市公司资本公积。 在定价基准日至发行日期间，上市公司如有派息、送股、配股、资本公积金转增股本等除权、除息事项，本次发行股份购买资产的发行价格将根据		

	中国证监会及深交所的相关规定进行相应调整，发行股份数量随之调整。本次发行股份购买资产最终的股份发行数量以经上市公司股东大会审议通过、经深交所审核通过并经中国证监会予以注册的发行数量为准。
是否设置发行价格调整方案	<input type="checkbox"/> 是 <input checked="" type="checkbox"/> 否
锁定期安排	<p>深圳资本、鲲鹏投资、深业集团、深创投、远致富海十号、成都交子、海口金控对取得的上市公司股份锁定期承诺如下：</p> <p>“1、本公司/企业在本次交易中以标的资产认购的上市公司股份，自本次发行股份购买资产新增股份发行结束之日起12个月内不得转让；但是，在适用法律法规许可前提下的转让不受此限。</p> <p>2、本次交易结束后，本公司/企业因本次发行股份购买资产取得的股份若由于上市公司送股、转增股本等原因增持的股份，亦应遵守上述锁定期的约定。</p> <p>3、如本次交易因涉嫌所提供或披露的信息存在虚假记载、误导性陈述或者重大遗漏，被司法机关立案侦查或者被中国证监会立案调查的，在案件调查结论明确以前，不转让本公司/企业在上市公司拥有权益的股份。若本公司/企业所认购股份的锁定期与证券监管机构的监管意见不相符，本公司/企业将根据证券监管机构的监管意见进行相应调整。</p> <p>4、上述锁定期届满后，本公司/企业转让和交易上市公司股份将依据届时有效的法律法规和深交所的规则办理。”</p>

二、本次重组对上市公司的影响

（一）本次交易对上市公司主营业务的影响

本次交易前，上市公司为综合类证券公司，本次交易为证券公司之间合并重组，交易双方均为综合类证券公司。本次交易完成后，上市公司的主营业务不会发生变化。

本次交易有利于完善上市公司跨区域布局。万和证券的注册地在海南，50家分支机构主要分布在粤港澳大湾区、长三角、北京、成都等国家重点发展区域。国信证券成长于深圳经济特区，此次收购万和证券，有助于上市公司把握海南自由贸易港的政策优势和发展机遇，在跨境资产管理等国际业务及创新业务方面实现突破，进一步拓展发展空间；同时，本次收购有助于提升上市公司服务粤港澳大湾区、长三角、京津冀、成渝地区双城经济圈等国家区域发展战略的能力，进一步提升公司综合竞争力。

（二）本次交易对上市公司股权结构的影响

截至2024年11月30日，上市公司总股本9,612,429,377股。根据最终确定的交易金额，本次交易拟向交易对方发行603,702,080股。本次交易完成后，上市公司总股本将增加至10,216,131,457股。本次交易前后上市公司股权结构如下

表所示：

单位：股

序号	股东名称	本次交易前		本次交易后	
		持股数量	比例	持股数量	比例
原上市公司股东					
1	深投控	3,223,114,384	33.53%	3,223,114,384	31.55%
2	华润深国投信托有限公司	2,136,997,867	22.23%	2,136,997,867	20.92%
3	云南合和（集团）股份有限公司	1,611,627,813	16.77%	1,611,627,813	15.78%
4	全国社会保障基金理事会	456,690,209	4.75%	456,690,209	4.47%
5	北京城建投资发展股份有限公司	257,762,600	2.68%	257,762,600	2.52%
6	香港中央结算有限公司	139,037,525	1.45%	139,037,525	1.36%
7	一汽股权投资（天津）有限公司	113,656,956	1.18%	113,656,956	1.11%
8	中国证券金融股份有限公司	75,086,423	0.78%	75,086,423	0.73%
9	中国工商银行股份有限公司—华泰柏瑞沪深300交易型开放式指数证券投资基金	50,388,225	0.52%	50,388,225	0.49%
10	中央汇金资产管理有限责任公司	48,429,503	0.50%	48,429,503	0.47%
11	其他股东	1,499,637,872	15.60%	1,499,637,872	14.68%
小 计		9,612,429,377	100.00%	9,612,429,377	94.09%
交易对方					
1	深圳资本	-	-	333,579,571	3.27%
2	鲲鹏投资	-	-	150,801,122	1.48%
3	深业集团	-	-	47,615,717	0.47%
4	深创投	-	-	21,606,216	0.21%
5	远致富海十号	-	-	20,761,234	0.20%
6	成都交子	-	-	20,241,098	0.20%
7	海口金控	-	-	9,097,122	0.09%
小 计		-	-	603,702,080	5.91%
合 计		9,612,429,377	100.00%	10,216,131,457	100.00%

本次交易前后，上市公司控股股东均为深投控，实际控制人均为深圳市国资委，本次交易不会导致上市公司控制权变更。

（三）本次交易对上市公司主要财务指标的影响

根据上市公司财务报告及天健出具的《备考审阅报告》（天健审[2025]7-61

号），本次交易前后上市公司主要财务数据情况如下：

单位：万元

项目	2024年11月30日/2024年1-11月			2023年12月31日/2023年度		
	交易前	交易后	变动率	交易前	交易后	变动率
资产合计	50,849,786.13	52,009,693.07	2.28%	46,296,016.98	47,611,567.66	2.84%
负债合计	39,212,710.47	39,828,201.01	1.57%	35,250,064.57	36,023,827.09	2.20%
所有者权益	11,637,075.66	12,181,492.06	4.68%	11,045,952.41	11,587,740.57	4.90%
归属于母公司所有者权益	11,637,075.66	12,160,146.53	4.49%	11,045,952.41	11,566,498.09	4.71%
营业收入	1,789,226.77	1,831,284.68	2.35%	1,731,686.85	1,783,084.68	2.97%
利润总额	818,061.32	821,482.65	0.42%	685,515.64	692,859.26	1.07%
归属于母公司所有者的净利润	742,870.54	745,322.10	0.33%	642,729.41	648,143.93	0.84%
资产负债率	71.58%	70.86%	-1.00%	72.85%	72.25%	-0.82%
基本每股收益（元/股）	0.65	0.61	-5.53%	0.54	0.51	-5.65%
稀释每股收益（元/股）	0.65	0.61	-5.53%	0.54	0.51	-5.65%

注：资产负债率=（总负债-代理买卖证券款-代理承销证券款）/（总资产-代理买卖证券款-代理承销证券款）

如上表所示，本次交易完成后，上市公司的资产总额、所有者权益、营业收入、归属于母公司所有者的净利润都将有所增长，上市公司的抗风险能力得到进一步提升；虽然上市公司的负债规模也将有所增加，但本次交易完成后上市公司的资产负债率有所降低，上市公司的负债规模、偿债能力仍处于安全范围内。

上市公司2023年、2024年1-11月每股收益在本次交易完成后有所下降。本次交易完成后，上市公司将充分发挥交易带来的协同作用，对万和证券进行资源整合，同时利用万和证券注册地海南自由贸易港跨境金融服务试点的先发优势，凭借上市公司自身突出的市场化能力及业务创新能力，进一步提升公司综合盈利水平，具体包括如下方面：

其一，万和证券作为深圳国资委旗下券商，依托深圳国资国企资源优势，持续为深圳市属国有企业提供类型多样的金融服务，积累了一批高质量、高评级的客户群体。国信证券同属深圳国资体系券商，长期扎根、成长和服务于深圳，整合万和证券有利于形成双方业务发展的合力。本次交易完成后，上市公司将凭借

自身在管理能力、市场声誉度、综合化业务能力等方面的优势,统筹双方客户资源,挖掘更多业务机会,创造更大的价值。

其二,万和证券作为注册于海南的证券公司,高度重视海南自由贸易港跨境金融服务试点的筹备工作,加快推进跨境资产管理等国际业务和创新业务。本次交易完成后,万和证券成为上市公司的控股子公司,上市公司将充分利用跨境金融服务试点先行先发的优势,提前抢点布局,力争在国际业务及创新业务方面实现突破,创造新的盈利增长点。

其三,万和证券共有分支机构 50 家,网点布局以珠三角为核心区域、以长三角为重点区域辐射全国,客户基础优良,业务渠道广泛。本次交易完成后,上市公司将加快对万和证券营业网点和渠道资源的整合,通过优化网点区域布局、加速传统经纪业务向财富管理业务的转型等手段措施创造增量价值。

三、本次交易已履行和尚需履行的决策和审批程序

(一) 本次交易已经履行的决策和审批程序

截至本报告书签署日,本次交易已履行的决策及审批程序情况具体如下:

- 1、交易对方已履行截至本报告书签署日阶段所必需的内部授权或批准;
- 2、本次交易已取得上市公司控股股东深投控的原则性同意意见;
- 3、本次交易已经上市公司第五届董事会第三十一次会议(临时)、第五届董事会第三十六次会议(临时)、第五届董事会第三十九次会议(临时)审议通过;
- 4、本次交易标的资产评估结果已经符合《证券法》规定的资产评估机构出具并经有权国有资产监督管理机构或其授权单位备案;
- 5、本次交易已取得有权国资监管机构批准;
- 6、本次交易已经上市公司 2024 年第四次临时股东大会审议通过。

(二) 本次交易尚需履行的决策和审批程序

截至本报告书签署日,本次交易尚需履行的程序事项包括但不限于:

- 1、本次交易所涉及的股东变更等事宜需经中国证监会有关部门核准或备案;

- 2、本次交易需经深交所审核通过；
- 3、本次交易需经中国证监会同意注册；
- 4、相关监管部门所要求的其他可能涉及的批准或核准。

本次交易方案在取得有关主管部门的备案、批准、审核通过或同意注册前，不得实施。本次交易能否取得上述备案、批准、审核通过或同意注册，以及最终取得备案、批准、审核通过或同意注册的时间均存在不确定性，提请广大投资者注意投资风险。

四、上市公司的控股股东对本次重组的原则性意见，以及上市公司控股股东、董事、监事、高级管理人员自本次重组报告书披露之日起至实施完毕期间的股份减持计划

(一) 上市公司控股股东对本次交易的原则性意见

上市公司控股股东深投控已出具《深圳市投资控股有限公司关于本次重组的原则性意见》：“本公司作为上市公司控股股东，原则性同意本次交易。”

(二) 上市公司控股股东、董事、监事、高级管理人员自本次重组报告书披露之日起至实施完毕期间的股份减持计划

1、上市公司控股股东的股份减持计划

上市公司控股股东深投控出具承诺：“自本次重组预案披露之日起至本次重组实施完毕期间，本公司无减持上市公司股份的计划。”

2、上市公司全体董事、监事、高级管理人员

上市公司全体董事、监事、高级管理人员承诺：“自本次重组预案披露之日起至本次重组实施完毕期间，如本人持有上市公司股份的，本人无减持上市公司股份的计划。”

五、本次重组对中小投资者权益保护的安排

(一) 严格履行信息披露义务

对于本次交易涉及的信息披露义务，上市公司已严格按照《证券法》《重组

管理办法》《上市公司信息披露管理办法》等相关法律法规的规定，切实履行了信息披露义务，并将继续按照相关法律法规的要求，及时、准确地披露本次交易的进展情况，使投资者及时、公平地知悉本次交易的相关信息。

(二) 严格执行内部决策程序

本次交易过程中，上市公司严格按照相关法律法规和公司内部制度的规定履行法定审议程序。在董事会会议召开前，独立董事针对本次关联交易事项召开了专门会议并形成审核意见。

(三) 网络投票安排

根据中国证监会有关规定，为给参加股东大会的股东提供便利，除现场投票外，上市公司就本次重组方案的表决将提供网络投票平台，股东可以直接通过网络进行投票表决。

(四) 分别披露股东投票结果

上市公司对中小投资者表决情况单独计票，单独统计并披露除公司的董事、监事、高级管理人员、单独或者合计持有公司 5%以上股份的股东以外的其他中小股东的投票情况。

(五) 关联方回避表决

根据《股票上市规则》等有关规定，本次交易构成关联交易。上市公司在召开董事会会议审议本次交易时，与董事有利益冲突的议案，关联董事已回避表决。上市公司在召开股东大会会议审议本次交易时，涉及与股东有利益冲突的议案，关联股东已回避表决，从而充分保护全体股东特别是中小股东的合法权益。

(六) 股份锁定安排

本次发行股份购买资产项下，深圳资本、鲲鹏投资、深业集团、深创投、远致富海十号、成都交子、海口金控的锁定期安排如下：

交易对方在本次发行股份购买资产中以标的资产认购的上市公司股份，自本次发行股份购买资产新增股份发行结束之日起 12 个月内不得转让；但是，在适用法律许可前提下的转让不受此限。

本次发行股份购买资产结束后，交易对方因本次发行股份购买资产取得的股

份若由于上市公司送股、转增股本等原因增持的股份，亦应遵守上述锁定期的约定。

如本次发行股份购买资产因涉嫌所提供或披露的信息存在虚假记载、误导性陈述或者重大遗漏，被司法机关立案侦查或者被中国证监会立案调查的，在案件调查结论明确以前，交易对方不转让在上市公司拥有权益的股份。若交易对方所认购股份的锁定期与证券监管机构的监管意见不相符，交易对方将根据证券监管机构的监管意见进行相应调整。

上述锁定期届满后，交易对方转让和交易上市公司股份将依据届时有效的法律法规和深交所的规则办理。

（七）本次重组摊薄即期回报及填补回报措施

1、本次交易对上市公司即期每股收益的影响

根据上市公司财务报告及天健出具的《备考审阅报告》（天健审[2025]7-61号），本次交易前后上市公司主要财务数据情况如下：

单位：万元

项目	2024年11月30日/2024年1-11月			2023年12月31日/2023年度		
	交易前	交易后	变动率	交易前	交易后	变动率
营业收入	1,789,226.77	1,831,284.68	2.35%	1,731,686.85	1,783,084.68	2.97%
归属于母公司所有者的净利润	742,870.54	745,322.10	0.33%	642,729.41	648,143.93	0.84%
基本每股收益（元/股）	0.65	0.61	-5.53%	0.54	0.51	-5.65%
稀释每股收益（元/股）	0.65	0.61	-5.53%	0.54	0.51	-5.65%

针对上市公司基本每股收益相比交易前稀释的问题，为保护投资者利益，防范并应对即期回报被摊薄的风险，提高对公司股东的回报能力，上市公司根据《国务院办公厅关于进一步加强资本市场中小投资者合法权益保护工作的意见》《关于首发及再融资、重大资产重组摊薄即期回报有关事项的指导意见》等相关规定，制定了填补摊薄即期回报的措施。

2、上市公司应对本次重组摊薄即期回报采取的措施

公司于2024年12月6日召开了第五届董事会第三十六次会议（临时），于2024年12月23日召开了2024年第四次临时股东大会，审议通过了《关于本次

交易摊薄即期回报的填补措施及承诺事项的议案》，公司将采取以下措施，积极防范本次交易摊薄即期回报及提高未来回报能力。

（1）加快对标的公司的整合，提升上市公司盈利能力

本次交易完成后，标的公司将成为上市公司控股子公司。上市公司将在保证对标的公司控制力及其经营稳定性的前提下，加快完成对标的公司的整合，在业务、人员、财务、管理等各方面进行规范，最大化发挥规模效应及业务协同作用，稳步推进并实施公司发展战略，提升公司经营效率，并结合标的公司的区位优势，充分挖掘海南自由贸易港政策，扩大市场规模，进一步提升市场份额及品牌影响力，提高公司整体市场竞争力及盈利能力。

（2）进一步完善公司治理，为上市公司发展提供制度保障

上市公司将严格遵循《公司法》《证券法》《上市公司治理准则》《股票上市规则》等法律、法规和规范性文件的要求，不断完善公司治理，确保股东能够充分行使权利；确保董事会能够按照法律、法规和公司章程的规定行使职权，确保独立董事能够认真履行职责；确保监事会能够独立有效地行使对董事、高级管理人员及公司财务的监督权和检查权；确保股东大会、董事会和监事会规范运作，维护公司整体利益，尤其是中小股东的合法权益，为上市公司发展提供制度保障。

（3）完善利润分配政策，强化投资者回报机制

为完善和健全公司科学、持续、稳定、透明的分红决策和监督机制，积极有效地回报投资者，根据中国证监会、深交所及其他相关法律、法规及规范性文件的要求，并结合实际情况，上市公司在《公司章程》中对利润分配政策和现金分红等条款进行了明确。同时，公司制定了《国信证券股份有限公司未来三年（2024-2026年）股东回报规划》。上市公司将严格执行相关利润分配政策，重视对投资者的合理回报，兼顾全体股东的整体利益及上市公司的可持续发展。

3、上市公司董事、高级管理人员和上市公司控股股东对填补回报措施能够得到切实履行作出的承诺

上市公司董事、高级管理人员和上市公司控股股东已出具《关于本次重组摊薄即期回报及填补回报措施的承诺》，具体参见本报告书“第一章 本次交易概况”之“六、本次交易相关方所做出的重要承诺”。

六、其他需要提醒投资者重点关注的事项

（一）独立财务顾问的保荐业务资格

上市公司聘请一创投行担任本次交易的独立财务顾问，一创投行经中国证监会批准依法设立，具备财务顾问业务及保荐承销业务资格。

（二）信息披露查阅

本报告书的全文及中介机构出具的相关意见已在深交所官方网站（<http://www.szse.cn/>）披露，投资者应据此作出投资决策。本报告书披露后，上市公司将继续按照相关法规的要求，及时、准确地披露公司本次重组的进展情况，敬请广大投资者注意投资风险。

重大风险提示

一、与本次交易相关的风险

（一）审批风险

本次交易尚需履行的程序详见本报告书“重大事项提示”之“三、本次交易已履行和尚需履行的决策和审批程序”之“（二）本次交易尚需履行的决策和审批程序”。本次交易能否取得相关的备案、批准、审核通过或同意注册，以及最终取得备案、批准、审核通过或同意注册的时间均存在不确定性。本次交易能否最终成功取决于能否取得相关的备案、批准、审核通过或同意注册等，提请投资者关注上述风险。

（二）本次交易被暂停、中止或者取消的风险

如前述审批风险，本次交易若无法按期取得相关的备案、批准、审核通过或同意注册等，会对本次交易进程产生重大影响。此外，若标的公司出现无法预见的风险事件，也可能导致本次交易被暂停、中止或取消。

特此提醒广大投资者注意投资风险。上市公司董事会将在本次交易过程中，及时公告相关工作进展，以便投资者了解本次交易进程，并作出相应判断。

（三）交易各方无法履约的风险

为保证本次交易的顺利实施，本次交易各方已签署了《发行股份购买资产协议》。根据前述文件，交易各方已明确约定本次交易的交易价格、对价支付、标的资产的交割、过渡期损益归属、过渡期安排、补偿条款、交易先决条件、各方保证与承诺以及违约责任等。若上述协议约定的补偿或保障义务实际发生，可能存在因客观条件变化，导致交易各方最终无法履约的情形，提请投资者注意有关风险。

（四）未设置业绩补偿机制的风险

本次交易中，对标的公司股权采用资产基础法与收益法两种方法进行评估，并以资产基础法的评估结果作为最终评估结论，而未采用基于未来预期的收益法的评估结果。因此，经交易双方协商，本次重组中上市公司与标的公司未签署基于实际盈利数与利润预测数差异相关的业绩补偿协议，提请广大投资者注意相关

风险。

二、与标的资产相关的风险

（一）经营风险

1、财富管理业务风险

标的公司财富管理业务主要包括经纪业务和信用业务，是标的公司重要收入来源之一。标的公司财富管理业务主要存在以下风险：

（1）经纪业务风险

经纪业务收入主要为向客户收取的证券交易佣金及手续费，该业务收入与证券市场行情和交易量息息相关。当市场行情走势良好时，投资者的交易热情较高，伴随着交易量的上升，经纪业务收入相应增长；而当市场行情回落时，投资者处于悲观情绪之中，交易量萎缩，经纪业务收入受到影响。2022年、2023年和2024年1-11月，A股市场日均成交额分别为9,256.31亿元、8,772.29亿元和10,085.73亿元，整体处于波动态势。如果未来证券市场行情活跃度下降，标的公司经纪业务收入面临下滑的风险。

同时，经纪业务收入也受到佣金率的影响。随着我国证券行业竞争日趋激烈，行业平均净佣金率水平呈下降趋势。2022年、2023年及2024年1-11月，证券行业平均净佣金率分别为0.183%、0.163%、0.165%¹，标的公司平均净佣金费率分别为0.154%、0.158%和0.167%。如果未来交易净佣金率持续下降，将会对标的公司经营业绩产生不利影响。

截至本报告书签署日，标的公司共有分支机构50家，网点布局以珠三角为核心区域、以长三角为重点区域辐射全国。由于分支机构较为分散、员工数量较多，标的公司在网点建设、业务拓展、人员队伍、日常运营等方面存在较大挑战。此外，随着2023年2月《证券经纪业务管理办法》的施行，监管部门对经纪业务的关注度显著提升，涉及证照许可、业务开展、员工执业行为管理、自媒体展业、廉洁从业等多方面事项。2024年4月，证监会制定发布《公开募集证券投资基金证券交易费用管理规定》，内容主要包括调降基金股票交易佣金费率和强

¹由于证券业协会按季度发布行业相关数据，此处行业平均净佣金率系根据协会发布的2024年1-9月的数据进行计算的结果。

化公募基金监管等。如果标的公司不能适应监管政策的变化,可能在展业过程中因违法违规而给公司带来处罚、诉讼或使公司遭受经济损失,从而对经纪业务的开展造成不利影响。

(2) 信用业务风险

标的公司开展的信用业务主要为融资融券业务。若标的公司信用业务维持担保比例或履约保障比例低于警戒线且客户未能追加担保物或到期未能履行合约义务偿还负债,标的公司在采取强制平仓或违约处置措施后,客户可能会出现资不抵债的情形,从而导致标的公司融出资金或证券出现损失;若客户提供的担保物被法院查封冻结,标的公司也可能面临无法及时收回债权的风险。另外,如未来证券市场出现大幅波动,标的公司可能面临信用业务客户违约事件大幅增加的情形,进而对标的公司经营业绩造成不利影响。

近年来,监管部门陆续修订或出台了信用业务相关政策,对证券公司信用业务的风险识别、尽职调查、标的证券评估和项目管理能力提出了更高的要求。标的公司如果不能持续满足信用业务监管要求,可能会受到警示、罚款、责令整改甚至限制开展信用交易有关业务等处罚,从而对信用业务发展造成不利影响。

2、自营投资业务风险

标的公司自营投资业务包括固定收益类业务、权益投资类业务、新三板做市业务及另类投资业务。其中,另类投资业务尚未实际展业,标的公司目前仅开展自有资金现金管理业务。标的公司自营投资业务主要存在以下风险:

(1) 投资产品的特有风险

自营投资业务存在多种多样的投资品种,各类投资品种均存在自身特有的风险特征。固定收益类业务如债券投资存在因发行主体违约或信用评级下降导致债券价格下跌或本息无法兑付的风险;权益投资类业务如股票投资存在重大突发事件导致股票价格大幅下跌的风险;新三板做市业务存在挂牌企业股票流动性不足的风险等。随着标的公司自营投资业务规模的扩大,纳入交易范围的不同风险特征的投资品种可能增加,各类证券的内含风险可能导致投资类业务收益大幅下降甚至出现投资亏损。

(2) 市场系统性风险

自营投资业务的收益状况与证券市场的长期趋势及短期波动均有一定相关性,我国证券场景气度受到国民经济发展速度、宏观经济政策、行业发展状况、投资者信心等诸多因素的影响,呈现出不确定性和周期性变化的特征。当市场剧烈波动时,标的公司自营投资业务将面临较大的市场系统性风险。如果证券市场行情持续下降,存在可能导致标的公司自营投资业务收益水平大幅下滑的风险。

(3) 投资决策不当风险

标的公司始终重视对于自营投资业务的风险管理,并不断完善投资决策机制和流程,并通过建立资产池、设置投资规模和风险预警止损等措施控制资本投资决策引发的风险。但资本市场具有高度的不确定性,若标的公司的投资决策无法适应剧烈波动的市场,将出现自营投资业务发生大额亏损的风险。

3、资产管理类业务风险

标的公司资产管理类业务包括资产管理业务及私募投资基金业务,业务收入主要来源于管理费收入和业绩报酬收入。标的公司资产管理类业务主要存在以下风险:

(1) 资产管理业务风险

标的公司资产管理业务面临的主要风险包括资产管理产品的投资风险和资产管理业务的竞争风险。

① 资产管理产品的投资风险

标的公司资产管理产品设立时已向投资者充分揭示不保证委托人资产本金不受损失或取得最低收益,委托人应自行承担投资风险和损失,但资产管理业务受证券市场波动、投资证券品种自身固有风险和投资决策失误等因素影响较大。资产管理产品的收益及本金偿还均可能无法达到投资者或产品持有人的预期,进而可能造成投资者认购和持有标的公司资产管理产品的积极性下降并对标的公司品牌声誉、资产管理业务的开展和资产管理规模产生负面影响。

② 资产管理业务的竞争风险

资产管理业务是金融机构参与最广泛的业务之一,目前国内证券公司资产管

理业务竞争激烈，同时标的公司还面临来自商业银行、基金公司、保险公司、信托公司及其他竞争对手的竞争，互联网金融的发展也加剧了该业务的竞争。如在市场拓展、产品设计、投资回报、客户服务等方面，标的公司未能取得竞争优势，提供的资产管理产品不能满足客户的要求及预期，标的公司资产管理业务的竞争力可能下降。

（2）私募投资基金业务风险

标的公司私募股权投资基金业务主要通过全资子公司万和弘远开展，万和弘远私募投资基金业务面临的主要风险包括投资管理风险和投资退出风险。

①投资管理风险

万和弘远作为管理人通过自有资金、募集资金设立私募投资基金，主要投资于未上市企业股权。万和弘远在投资前均会对投资对象进行全面尽职调查，但尽职调查过程可能会受到手段、程序、信息获取等方面存在不足的影响，从而无法完全识别投资对象的全部风险；对投资对象的业务发展、技术能力、市场开拓、发展前景等判断出现较大偏差，可能导致投资受损或者投资项目失败。

②投资退出风险

目前，我国私募投资基金退出方式较为单一、投资回报周期较长，主要退出方式为在非公开市场协议转让股权或 IPO 后在公开市场卖出股份。若被投资企业发行上市的周期晚于预期，项目投资周期亦将随之延长。即使能够按照预期顺利发行上市，退出时机及退出价格仍然受到二级市场波动的直接影响。投资资金退出的风险会导致标的公司私募投资基金收益存在不确定性。

4、投资银行业务风险

标的公司投资银行业务主要包括证券承销与保荐业务及财务顾问业务。标的公司投资银行业务主要存在以下风险：

（1）未能勤勉尽责受到监管处罚的风险

标的公司在投资银行业务执业过程中，可能存在项目执行人员在尽职调查过程中未遵守法律法规及其他规定，未能做到诚实守信、勤勉尽责的情形，导致标的公司出具的相关文件信息披露不充分，进而可能导致标的公司被监管部门行政

处罚或采取监管措施,甚至需要向投资者承担赔偿责任,从而对标的公司声誉和投资银行业务开展造成重大不利影响。

2023年10月,中国证监会对标的公司采取责令改正并限制业务活动的监管措施,暂停了标的公司保荐和公司债券承销业务资格,相关业务活动因此受限。2024年8月,中国证监会同意解除对标的公司保荐、公司债券承销业务活动的限制。

(2) 包销证券处置风险

标的公司包销证券处置风险主要为包销证券的流动性风险和处置价格不能弥补包销成本的风险。根据《证券法》要求,若标的公司所承销的证券出现包销情形,且无法以合理成本及时获得充足资金以履行包销义务,可能导致发行失败,对标的公司投资银行业务收入带来重大不利影响。

(二) 财务风险

1、净资本管理风险

中国证监会对证券公司建立了以净资本和流动性为核心的风险控制指标体系,若因证券市场的剧烈波动、企业经营过程中的突发事件、业务运作过程中的不可抗力等因素导致标的公司风险控制指标出现不利变化或不能达到监管要求,标的公司的业务开展将会受到限制,或被监管部门处罚、被取消部分业务资格。标的公司如果不能及时调整业务规模和资产结构使其风险控制指标持续符合监管标准,将对业务经营及声誉造成不利影响。

2、资产减值风险

标的公司因其业务特点持有较大金额金融资产,相关金融资产具有种类较多、风险特征不一等特点,受宏观经济、相关行业政策及监管措施、市场行情波动等因素的影响,如相关资产价值出现明显下降,标的公司将面临资产减值的风险。若未来标的公司出现大额金融资产减值,可能对标的公司经营业绩和财务状况产生不利影响。

3、流动性风险

流动性风险主要指证券公司在经营过程中,因资产负债结构不匹配或受宏观

政策、市场变化、经营状况、信用程度等因素的影响，导致其无法以合理成本及时获得充足资金，以偿付到期债务、履行其他支付义务和满足正常业务开展的资金需求的风险。根据《证券公司风险控制指标管理办法》相关规定，证券公司的流动性覆盖率和净稳定资金率均不得低于 100%。虽然标的公司持续对流动性风险进行跟踪，定期评估流动性管理操作及业务运作中的流动性风险，但若未来经营环境出现重大变化或因财务管理不善，标的公司可能出现资金缺口及流动性不足的情况，从而对经营业绩和财务状况造成不利影响。

4、经营业绩波动风险

报告期内，万和证券的营业收入分别为 10,245.22 万元、51,397.83 万元及 42,058.17 万元，归属于母公司所有者的净利润分别为-27,851.10 万元、6,154.08 万元和 2,920.46 万元，呈现波动。资本市场的表现受宏观经济周期、行业政策、市场波动、国际经济形势以及投资者行为等诸多因素的影响，未来如果这些因素发生重大不利变化，可能导致万和证券的财富管理、自营投资、资产管理以及投资银行等业务的收益大幅波动，从而导致万和证券经营业绩大幅波动。

（三）合规风险

合规风险是指证券公司因经营管理或员工执业行为违反法律法规、监管规定和自律规则而受到法律制裁、被采取监管措施、遭受财产损失或声誉损失的风险。若未来标的公司的合规管理制度不能依据相关法律法规和监管要求的规定及时更新，标的公司的管理层及员工因没有有效执行相关合规制度，受到行政处罚或者被监管机关采取监管措施，则可能导致标的公司出现合规风险，从而对未来的经营和盈利能力造成不利影响。

（四）政策风险

证券行业是受到严格监管的行业，标的公司的证券业务在业务许可、业务监督、风险防范及人员管理等方面均受到中国证监会等监管机构的严格监管。随着我国资本市场不断发展，行业监管政策和法律法规可能随之进行调整，如果证券行业的有关政策及法律法规，如业务许可、财税政策、外汇管理、利率政策、业务收费标准等发生变化，则可能会引起证券市场的波动和证券行业发展环境的变化，进而对标的公司的各项业务收入造成一定的不利影响。

（五）诉讼及仲裁风险

标的公司在运营过程中，可能面临来自业务扩展、产品设计及市场推广、承销与保荐等方面产生的合同纠纷、工作失误或第三方责任问题，均可能触发客户采取法律行动，包括提起诉讼或申请仲裁。一旦此类法律程序产生判决或仲裁结果，标的公司可能需要承担赔偿责任的责任或履行违约条款，这些后果会对业务开展及财务表现带来不利影响。

三、上市公司经营和业绩变化的风险

（一）本次交易完成后上市公司的经营风险

本次交易属于证券公司之间的重组整合，有利于上市公司增强整体资本实力，扩大经营区域范围。但由于证券公司经营水平和盈利能力对证券场景气程度有较强的依赖性，证券场景气程度又受到国民经济发展速度、宏观经济政策、利率、汇率、行业发展状况、投资者心理以及国际经济金融环境等诸多因素影响，存在一定的不确定性。本次交易完成后，若证券市场出现较大波动，上市公司的经营可能受到不利影响，提请广大投资者注意投资风险。

（二）本次交易完成后整合效果不达预期的风险

本次交易完成后，上市公司将逐步开展对标的资产的整合工作。但考虑到证券行业特性，涉及资产、业务、人员等多个方面，加之内部组织架构变得更加复杂等因素，会出现整合需要较长时间才能完成及无法达到预定效果的情形。因此，本次交易完成后，上市公司与标的公司可能存在整合效果不达预期的风险。

（三）本次交易可能摊薄上市公司即期回报的风险

本次交易完成后，标的公司将纳入上市公司合并报表范围，上市公司的净资产将有所增加，同时发行股份购买资产也将增加上市公司总股本，从而可能导致上市公司即期回报被摊薄。虽然上市公司董事会已经制定相应的填补回报措施，但若未来标的公司经营业绩不及预期，则上市公司的每股收益等即期回报指标将面临进一步被摊薄的风险。

第一章 本次交易概况

一、本次交易的背景和目的

为了贯彻中央金融工作会议精神，落实国务院“新国九条”和中国证监会《关于深化上市公司并购重组市场改革的意见》的战略部署，充分利用海南自由贸易港的政策优势全面推动上市公司的国际化战略，国信证券拟通过发行股份的方式收购万和证券控股权。

（一）本次交易的背景

1、金融高质量发展和供给侧结构性改革

2023年10月，中央金融工作会议上提出“金融是国民经济的血脉，是国家核心竞争力的重要组成部分”“金融要为经济社会发展提供高质量服务”“以金融高质量发展助力强国建设、民族复兴伟业”，明确“以推进金融高质量发展为主题”“以深化金融供给侧结构性改革为主线”等一系列新论断、新要求，为新时代新征程推动金融高质量发展提供了根本遵循和行动指南。

在金融高质量发展和金融供给侧结构性改革的指引下，各类金融机构要深刻理解和把握金融在经济高质量发展中的定位、国有大型金融机构在金融高质量发展中的定位，国有大型金融机构要做优做强，而中小金融机构准入标准和监管要求将更加严格。加之监管部门全面强化监管执法，健全行业机构分类监管体系，突出“扶优限劣”，今后存量金融机构之间通过并购重组、吸收合并等方式实现金融高质量发展将成为常态，新一轮金融资源优化整合正在拉开序幕。

2、政策支持证券行业建设一流投资银行和投资机构

2023年10月，中央金融工作会议提出“培育一流投资银行和投资机构”“支持国有大型金融机构做优做强”，对资本市场和证券行业意义重大。2024年3月，中国证监会发布《关于加强证券公司和公募基金监管加快推进建设一流投资银行和投资机构的意见（试行）》，提出力争通过5年左右时间，推动形成10家左右优质头部机构引领行业高质量发展的态势；到2035年，形成2至3家具备国际竞争力与市场引领力的投资银行和投资机构；到本世纪中叶，形成综合实力和国际影响力全球领先的现代化证券基金行业，为中国式现代化和金融强国建

设提供有力支撑。

目前，全国证券公司超过 140 家，证券公司之间产品差异较小，业务同质化程度较高。国家提出的相关最新政策，为证券行业高质量发展提供了指引，有利于证券行业校正定位，促进证券机构发挥功能性，头部证券公司将通过业务创新、集团化经营、并购重组等方式做优做强，打造一流投资银行。

3、上市公司借力资本市场通过并购重组做优做强

并购重组是支持经济转型升级、实现高质量发展的重要市场工具，是优化资源配置、激发市场活力的重要途径。2024 年 3 月，中国证监会发布《关于加强上市公司监管的意见（试行）》，支持上市公司通过并购重组提升投资价值，多措并举活跃并购重组市场。2024 年 4 月，国务院发布《国务院关于加强监管防范风险推动资本市场高质量发展的若干意见》，提出“支持头部机构通过并购重组、组织创新等方式提升核心竞争力”。2024 年 9 月，中共中央政治局会议强调“支持上市公司并购重组”，证监会发布《关于深化上市公司并购重组市场改革的意见》，鼓励上市公司加强产业整合，借力资本市场通过并购重组合理提升产业集中度，提升资源配置效率。

（二）本次交易的目的

1、落实中央的决策部署，优化市属国有金融资产战略布局

本次交易既是为了贯彻落实中央金融工作会议的决策部署，培育一流投资银行和投资机构，助力国有大型金融机构做优做强，亦是为了推动深圳市国有经济布局优化和结构调整，加快市属国有金融资产战略性重组和专业化整合，提高市属国企资产证券化率及国有资本配置效率，实现国有资产保值增值。

2、落实公司发展战略，实现非有机增长

为落实公司发展战略，上市公司提出了实施“1、2、6、8 工程”计划，即坚持以客户为中心，全力实施“一个打造、两翼驱动、六大推进、八大支撑”工程，服务经济高质量发展。在业务发展方面，上市公司各业务线主要通过产品创新、服务创新、协同创新等方式推动业务发展，积极通过内部培育来实现业务的持续增长。同时，上市公司也提出了适时通过兼并收购方式实现业务扩张，推动外延式发展。本次交易有助于上市公司利用行业整合机遇及规模优势，通过外延

并购实现提质增效，助力非有机增长目标的达成。

3、拓展国际化布局，助推国际业务及创新业务发展

在资本市场双向开放、资本配置国际化进程加速以及客户跨境投融资需求增强等多方面因素推动下，证券公司逐渐从以中国境内为主转向中国境内外联动发展。在国际化大背景下，证券公司作为连接实体经济和资本市场的桥梁，需要全面提升跨境金融服务能力，持续探索跨境金融创新，在跨境投资渠道、投资产品供给、风险管理等方面不断优化与拓展，提升跨境业务的竞争力，应对国际竞争。

万和证券注册地在海南，海南自由贸易港是国家在海南岛全岛设立自由贸易港，自贸港具有推动金融改革创新、金融业开放政策率先落地等一系列的制度优势。上市公司在并购万和证券后，可充分利用当地的政策优势及双方现有业务资源，将子公司万和证券打造成海南自由贸易港在跨境资产管理等特定业务领域具备行业领先地位的区域特色券商，实现上市公司国际业务与金融创新业务的快速发展。

4、充分发挥上市公司与标的公司的协同效应，提升上市公司整体价值

本次交易完成后，国信证券能够与万和证券充分发挥协同互补作用。国信证券将凭借在管理能力、市场声誉度、综合化业务方面的优势，对万和证券进行资源整合，在客户网络、品牌声誉、市场资源方面发挥协同效应。万和证券将充分利用国信证券在证券研究、产品开发、合规管理及风险控制等方面的经验和优势，提升客户服务能力和业务竞争力。本次交易完成后，万和证券的经纪业务、债券承销、资产证券化等业务和客户资源将对国信证券形成有效补充，有利于进一步提升上市公司的整体价值。

二、本次交易的具体方案

（一）本次交易方案概述

本次交易的整体方案为公司拟通过发行 A 股股份的方式向深圳资本、鲲鹏投资、深业集团、深创投、远致富海十号、成都交子、海口金控购买其合计持有的万和证券 96.08%的股份，本次交易不涉及募集配套资金。本次交易完成后，万和证券将成为公司的控股子公司。

(二) 标的资产评估作价情况

本次交易中,标的资产交易价格以符合《证券法》规定的资产评估机构出具的并经有权国有资产监督管理机构或其授权单位备案的评估结果为基础,根据交易对方持有的标的公司股份比例,由交易各方充分协商后确定,具体金额为519,183.79万元。

(三) 发行股份购买资产具体方案

1、交易对方及发行对象

本次交易的交易对方及发行对象为深圳资本、鲲鹏投资、深业集团、深创投、远致富海十号、成都交子、海口金控等7名标的公司股东。

2、标的资产

本次交易的标的资产为交易对方合计持有的万和证券96.08%的股份。

3、标的资产定价依据及交易价格

本次交易标的资产以2024年6月30日为评估基准日。

本次交易中,标的资产的交易价格以符合《中华人民共和国证券法》规定的资产评估机构出具的并经有权国有资产监督管理机构或其授权单位备案的资产评估报告的评估结果为基础,由交易各方协商确定。

根据中联资产评估集团有限公司出具的《国信证券股份有限公司拟发行股份购买深圳市资本运营集团有限公司等股东持有的万和证券股份有限公司股份所涉及的万和证券股份有限公司股东全部权益价值资产评估报告》(中联评报字【2024】第3736号),在评估基准日2024年6月30日,万和证券股东全部权益的市场价值为540,370.69万元。

基于上述评估结果,本次交易各方经协商一致,同意将万和证券96.08%股份的交易价格确定为519,183.79万元,各交易对方所持标的资产的具体交易价格如下:

序号	交易对方	持有标的公司股份比例(%)	交易对价(万元)
1	深圳资本	53.09	286,878.43
2	鲲鹏投资	24.00	129,688.97

序号	交易对方	持有标的公司股份比例 (%)	交易对价 (万元)
3	深业集团	7.58	40,949.52
4	深创投	3.44	18,581.35
5	远致富海十号	3.30	17,854.66
6	成都交子	3.22	17,407.34
7	海口金控	1.45	7,823.53
合计		96.08	519,183.79

4、对价支付方式

本次发行股份购买资产全部采取向交易对方发行 A 股股票的方式支付交易对价。

5、发行股份的种类、面值

本次发行股份购买资产的发行股票种类为境内上市人民币普通股 (A 股)，每股面值为人民币 1.00 元。

6、发行价格

根据《重组管理办法》相关规定：上市公司发行股份购买资产的发行价格不得低于市场参考价的 80%。市场参考价为本次发行股份购买资产的董事会决议公告日前 20 个交易日、60 个交易日或者 120 个交易日的上市公司股票交易均价之一。董事会决议公告日前若干个交易日的上市公司股票交易均价 = 决议公告日前若干个交易日的上市公司股票交易总额 / 决议公告日前若干个交易日的上市公司股票交易总量。

本次发行股份购买资产的定价基准日为公司首次审议本次交易的第五届董事会第三十一次会议 (临时) 决议公告之日。

定价基准日前 20 个交易日、前 60 个交易日、前 120 个交易日，公司股票交易均价情况如下所示：

交易均价计算区间	交易均价 (元/股)	交易均价的80% (元/股)
定价基准日前20个交易日	8.80	7.05
定价基准日前60个交易日	8.96	7.17
定价基准日前120个交易日	8.86	7.09

根据前述规定,经交易各方协商后最终确定,本次发行股份购买资产的发行价格为 8.60 元/股,不低于定价基准日前 60 个交易日股票交易均价的 80%,且不低于上市公司最近一个会计年度经审计的归属于上市公司股东的每股净资产,即 2023 年 12 月 31 日归属于上市公司股东的每股净资产 8.37 元。

在定价基准日至发行结束日期间,公司如有派息、送股、资本公积转增股本、配股等除权、除息事项,本次发行股份购买资产的发行价格将按照中国证监会和深交所的相关规则进行相应调整,调整公式如下:

假设调整前发行价格为 P_0 ,每股送股或转增股本数为 N ,每股配股数为 K ,配股价为 A ,每股派息为 D ,调整后发行价格为 P_1 (调整值保留小数点后两位):

$$\text{派息: } P_1 = P_0 - D$$

$$\text{送股或转增股本: } P_1 = P_0 / (1 + N)$$

$$\text{配股: } P_1 = (P_0 + A \times K) / (1 + K)$$

$$\text{三项同时进行: } P_1 = (P_0 - D + A \times K) / (1 + K + N)$$

7、发行数量

本次发行股份购买资产的发行股份数量的计算方式为:向各交易对方发行股份数量=以发行股份方式向各交易对方支付的交易对价/本次发行股份购买资产的股份发行价格,发行股份总数量=向各交易对方发行股份的数量之和。向交易对方发行的股份数量应为整数并精确至个位,按上述公式计算得出的发行股份总数量按照向下取整精确至股,不足一股的部分计入公司资本公积。

按照 8.60 元/股的发行价格计算,公司本次向交易对方发行股份的数量合计为 603,702,080 股,向各交易对方发行股份的具体数量如下:

序号	交易对方	发行数量(股)
1	深圳资本	333,579,571
2	鲲鹏投资	150,801,122
3	深业集团	47,615,717
4	深创投	21,606,216
5	远致富海十号	20,761,234
6	成都交子	20,241,098

序号	交易对方	发行数量(股)
7	海口金控	9,097,122
	合计	603,702,080

在定价基准日至发行结束日期间,公司如有派息、送股、配股、资本公积金转增股本等除权、除息事项,本次发行股份购买资产的发行价格将根据中国证监会及深交所的相关规定进行相应调整,发行股份数量随之调整。本次发行最终的股份发行数量以经公司股东大会审议通过,经深交所审核通过并经中国证监会予以注册的发行数量为准。

8、锁定期安排

本次发行股份购买资产项下,深圳资本、鲲鹏投资、深业集团、深创投、远致富海十号、成都交子、海口金控的锁定期安排如下:

在本次发行股份购买资产中以标的资产认购的公司股份,自本次发行股份购买资产新增股份发行结束之日起 12 个月内不得转让;但是,在适用法律许可前提下的转让不受此限。

本次发行股份购买资产结束后,交易对方因本次发行股份购买资产取得的股份若由于公司送股、转增股本等原因增持的股份,亦应遵守上述锁定期的约定。

交易对方承诺,如本次发行股份购买资产因涉嫌交易对方所提供或披露的信息存在虚假记载、误导性陈述或者重大遗漏,被司法机关立案侦查或者被中国证监会立案调查的,在案件调查结论明确以前,交易对方不转让在公司拥有权益的股份。若交易对方所认购股份的锁定期与证券监管机构的监管意见不相符,交易对方将根据证券监管机构的监管意见进行相应调整。

上述锁定期届满后,交易对方转让和交易上市公司股份将依据届时有效的法律法规和深交所的规则办理。

9、滚存未分配利润安排

公司在本次交易完成前的滚存未分配利润将由新老股东按照本次发行股份购买资产完成后的股份比例共同享有。

10、上市安排

本次发行股份购买资产项下全部新增发行的 A 股股份将在深交所上市交易。

11、过渡期损益安排

标的资产在本次交易过渡期内产生的收益或亏损均由上市公司享有或承担。

三、本次交易的性质

（一）本次交易不构成重大资产重组

本次交易中，上市公司拟收购万和证券 96.08%股权，本次交易标的资产作价为 519,183.79 万元。根据《重组管理办法》的规定，本次交易相关财务数据及交易对价情况具体如下：

单位：万元

项目	上市公司	标的公司	交易对价	标的公司财务数据与交易对价孰高	指标占比
资产总额	46,296,016.98	1,309,991.27	519,183.79	1,309,991.27	2.83%
资产净额	11,045,952.41	537,618.61	519,183.79	537,618.61	4.87%
营业收入	1,731,686.85	51,397.83	-	51,397.83	2.97%

注 1：上市公司及标的公司资产总额、资产净额为 2023 年未经审计财务数据，营业收入为 2023 年度经审计财务数据。

注 2：标的公司的资产总额、资产净额指标分别以与本次交易对价孰高值为准。

根据测算，标的公司资产总额、资产净额、营业收入占上市公司最近一个会计年度经审计的合并财务报表对应指标的比例均未超过 50%。根据《重组管理办法》相关规定，本次交易不构成上市公司重大资产重组。

（二）本次交易构成关联交易

本次交易中，公司控股股东深投控的董事田钧现担任交易对方深创投的董事，同时在过去十二个月内曾担任交易对方深业集团的董事；公司控股股东深投控的监事谢健现担任交易对方深创投的董事、财务总监。根据《公司法》《股票上市规则》等相关规定，交易对方中的深业集团、深创投系上市公司关联方，故本次交易构成关联交易。

上市公司在召开董事会会议审议本次交易时，关联董事已回避表决。上市公司在召开股东大会会议审议本次交易时，关联股东已回避表决。

（三）本次交易不构成重组上市

本次交易前后，上市公司的实际控制人均为深圳市国资委，本次交易不会导致上市公司控制权变更。本次交易前三十六个月内，上市公司的实际控制人未发生变更，因此本次交易不构成《重组管理办法》第十三条规定的重组上市情形。

四、本次交易对于上市公司的影响

（一）本次交易对上市公司主营业务的影响

本次交易前，上市公司为综合类证券公司，本次交易为证券公司之间合并重组，本次交易完成后，上市公司的主营业务未发生变化。

本次交易有利于完善上市公司跨区域布局。万和证券的注册地在海南，50家分支机构主要分布在粤港澳大湾区、长三角、北京、成都等国家重点发展区域，国信证券成长于深圳经济特区，此次收购万和证券，有助于上市公司把握海南自由贸易港的政策优势和发展机遇，在跨境资产管理等国际业务及创新业务方面实现突破，进一步拓展发展空间；同时，有助于提升上市公司服务粤港澳大湾区、长三角、京津冀、成渝地区双城经济圈等国家区域发展战略的能力，进一步提升公司综合竞争力。

（二）本次交易对上市公司股权结构的影响

截至2024年11月30日，上市公司总股本9,612,429,377股。根据最终确定的交易金额，本次交易拟向交易对方发行603,702,080股。本次交易完成后，上市公司总股本将增加至10,216,131,457股。本次交易前后上市公司股权结构如下表所示：

单位：股

序号	股东名称	本次交易前		本次交易后	
		持股数量	比例	持股数量	比例
原上市公司股东					
1	深投控	3,223,114,384	33.53%	3,223,114,384	31.55%
2	华润深国投信托有限公司	2,136,997,867	22.23%	2,136,997,867	20.92%
3	云南合和（集团）股份有限公司	1,611,627,813	16.77%	1,611,627,813	15.78%
4	全国社会保障基金理事会	456,690,209	4.75%	456,690,209	4.47%
5	北京城建投资发展股份有限公司	257,762,600	2.68%	257,762,600	2.52%

序号	股东名称	本次交易前		本次交易后	
		持股数量	比例	持股数量	比例
6	香港中央结算有限公司	139,037,525	1.45%	139,037,525	1.36%
7	一汽股权投资（天津）有限公司	113,656,956	1.18%	113,656,956	1.11%
8	中国证券金融股份有限公司	75,086,423	0.78%	75,086,423	0.73%
9	中国工商银行股份有限公司—华泰柏瑞沪深300交易型开放式指数证券投资基金	50,388,225	0.52%	50,388,225	0.49%
10	中央汇金资产管理有限责任公司	48,429,503	0.50%	48,429,503	0.47%
11	其他股东	1,499,637,872	15.60%	1,499,637,872	14.68%
小 计		9,612,429,377	100.00%	9,612,429,377	94.09%
交易对方					
1	深圳资本	-	-	333,579,571	3.27%
2	鲲鹏投资	-	-	150,801,122	1.48%
3	深业集团	-	-	47,615,717	0.47%
4	深创投	-	-	21,606,216	0.21%
5	远致富海十号	-	-	20,761,234	0.20%
6	成都交子	-	-	20,241,098	0.20%
7	海口金控	-	-	9,097,122	0.09%
小 计		-	-	603,702,080	5.91%
合 计		9,612,429,377	100.00%	10,216,131,457	100.00%

本次交易前后，上市公司控股股东均为深投控，实际控制人均为深圳市国资委，本次交易不会导致上市公司控制权变更。

（三）本次交易对上市公司主要财务指标的影响

根据上市公司财务报告及天健出具的《备考审阅报告》（天健审[2025]7-61号），本次交易前后上市公司主要财务数据情况如下：

单位：万元

项目	2024年11月30日/2024年1-11月			2023年12月31日/2023年度		
	交易前	交易后	变动率	交易前	交易后	变动率
资产合计	50,849,786.13	52,009,693.07	2.28%	46,296,016.98	47,611,567.66	2.84%
负债合计	39,212,710.47	39,828,201.01	1.57%	35,250,064.57	36,023,827.09	2.20%
所有者权益	11,637,075.66	12,181,492.06	4.68%	11,045,952.41	11,587,740.57	4.90%
归属于母公司所有者权益	11,637,075.66	12,160,146.53	4.49%	11,045,952.41	11,566,498.09	4.71%

项目	2024年11月30日/2024年1-11月			2023年12月31日/2023年度		
	交易前	交易后	变动率	交易前	交易后	变动率
营业收入	1,789,226.77	1,831,284.68	2.35%	1,731,686.85	1,783,084.68	2.97%
利润总额	818,061.32	821,482.65	0.42%	685,515.64	692,859.26	1.07%
归属于母公司所有者的净利润	742,870.54	745,322.10	0.33%	642,729.41	648,143.93	0.84%
资产负债率	71.58%	70.86%	-1.00%	72.85%	72.25%	-0.82%
基本每股收益（元/股）	0.65	0.61	-5.53%	0.54	0.51	-5.65%
稀释每股收益（元/股）	0.65	0.61	-5.53%	0.54	0.51	-5.65%

注：资产负债率=（总负债-代理买卖证券款-代理承销证券款）/（总资产-代理买卖证券款-代理承销证券款）

如上表所示，本次交易完成后，上市公司的资产总额、所有者权益、营业收入、归属于母公司所有者的净利润都将有所增长，上市公司的抗风险能力得到进一步提升；虽然上市公司的负债规模也将有所增加，但本次交易完成后上市公司的资产负债率有所降低，上市公司的负债规模、偿债能力仍处于安全范围内。

上市公司 2023 年、2024 年 1-11 月每股收益在本次交易完成后有所下降。本次交易完成后，上市公司将充分利用万和证券的区位优势、深圳市国资国企资源优势以及海南自由贸易港跨境试点业务的先发优势，发挥好自身突出的市场化能力及业务创新能力，拓宽业务布局，进一步提升上市公司的综合盈利能力。

五、本次交易已履行和尚需履行的决策和审批程序

（一）本次交易已经履行的决策和审批程序

截至本报告书签署日，本次交易已履行的决策及审批程序情况具体如下：

- 1、本次交易已履行交易对方截至本报告书签署日阶段所必需的内部授权或批准；
- 2、本次交易已取得上市公司控股股东深投控的原则性同意意见；
- 3、本次交易已经上市公司第五届董事会第三十一次会议（临时）、第五届董事会第三十六次会议（临时）、第五届董事会第三十九次会议（临时）审议通过；

4、本次交易标的资产评估结果已经符合《证券法》规定的资产评估机构出具并经有权国有资产监督管理机构或其授权单位备案；

5、本次交易已取得有权国资监管机构批准；

6、本次交易已经上市公司 2024 年第四次临时股东大会审议通过。

（二）本次交易尚需履行的决策和审批程序

截至本报告书签署日，本次交易尚需履行的程序事项包括但不限于：

1、本次交易所涉及的股东变更等事宜需经中国证监会有关部门核准或备案；

2、本次交易需经深交所审核通过；

3、本次交易需经中国证监会同意注册；

4、相关监管部门所要求的其他可能涉及的批准或核准。

本次交易方案在取得有关主管部门的备案、批准、审核通过或同意注册前，不得实施。本次交易能否取得上述备案、批准、审核通过或同意注册，以及最终取得备案、批准、审核通过或同意注册的时间均存在不确定性，提请广大投资者注意投资风险。

六、本次交易相关方所做出的重要承诺

本次交易相关方作出的重要承诺如下：

（一）上市公司及其控股股东、董事、监事及高级管理人员作出的重要承诺

1、上市公司及其董事、监事及高级管理人员

承诺方	承诺事项	承诺的主要内容
上市公司	关于所提供信息真实、准确、完整的承诺	<p>1、本公司在本次交易过程中提供的有关信息和出具的说明及确认均真实、准确和完整，保证不存在任何虚假记载、误导性陈述或者重大遗漏，并对所提供信息、出具的说明及确认的真实性、准确性和完整性承担相应的法律责任。如因提供的信息、出具的说明及确认存在虚假记载、误导性陈述或重大遗漏，给投资者造成损失的，将依法承担赔偿责任。</p> <p>2、本公司将及时提交本次交易所需的文件及资料，同时承诺所提供纸质版和电子版资料均真实、完整、可靠，有关副本材料或者复印件与原件一致，文件上所</p>

承诺方	承诺事项	承诺的主要内容
		有签字与印章皆真实、有效，复印件与原件相符。
	关于合法合规和诚信情况的承诺	<p>1、本公司及本公司控制的企业不存在因涉嫌犯罪正被司法机关立案侦查或涉嫌违法违规正被中国证监会立案调查的情形。</p> <p>2、本公司及本公司控制的企业最近三年内不存在影响本次交易的重大行政处罚或者刑事处罚，不存在因违反证券法律、行政法规、规章受到中国证监会的行政处罚的情形；不存在严重损害投资者合法权益和社会公共利益的重大违法行为。</p> <p>3、最近三年内，本公司诚信情况良好，不存在重大失信情况，不存在未按期偿还大额债务、未履行承诺等情况；最近十二个月内，不存在严重损害投资者的合法权益和社会公共利益及受到证券交易所公开谴责或其他重大失信行为等情况。</p> <p>4、本公司在上述承诺中所述情况均客观真实，不存在虚假记载、误导性陈述和重大遗漏，并对其真实性、准确性和完整性承担法律责任。如本公司违反上述承诺，本公司将依法承担相应的法律责任。</p>
	关于不存在不得向特定对象发行股票情形的承诺	<p>截至本承诺出具之日，本公司不存在以下情形：</p> <p>1、擅自改变前次募集资金用途未作纠正，或者未经股东大会认可。</p> <p>2、最近一年财务报表的编制和披露在重大方面不符合企业会计准则或者相关信息披露规则的规定；最近一年财务会计报告被出具否定意见或者无法表示意见的审计报告；最近一年财务会计报告被出具保留意见的审计报告，且保留意见所涉及事项对上市公司的重大不利影响尚未消除。本次发行涉及重大资产重组的除外。</p> <p>3、现任董事、监事和高级管理人员最近三年受到中国证监会行政处罚，或者最近一年受到证券交易所公开谴责。</p> <p>4、上市公司或者其现任董事、监事和高级管理人员因涉嫌犯罪正在被司法机关立案侦查或者涉嫌违法违规正在被中国证监会立案调查。</p> <p>5、控股股东、实际控制人最近三年存在严重损害上市公司利益或者投资者合法权益的重大违法行为。</p> <p>6、最近三年存在严重损害投资者合法权益或者社会公共利益的重大违法行为。</p>
	关于规范利益冲突或者竞争关系的承诺	<p>根据《证券公司设立子公司试行规定》，证券公司通过设立、受让、认购股权等方式控股其他证券公司的，应当自控股之日起5年内达到证券公司与其子公司、受同一证券公司控制的子公司之间不得经营存在利益冲突或者竞争关系的同类业务的要求；证券公司控股证券投资基金管理公司、期货公司、证券投资咨询机构、财务顾问机构、直接投资机构等公司的，法律、行政法规和规章有规定的，适用其规定，没有规定的参照《证券公司设立子公司试行规定》执行。</p> <p>本次交易完成后，本公司将根据《证券公司设立子公</p>

承诺方	承诺事项	承诺的主要内容
		<p>司试行规定》等相关法律法规规定及中国证监会等监管机构要求，通过进行资产和业务整合或采取其他合法方式，解决本公司与万和证券及其控股子公司之间可能存在的利益冲突、同业竞争问题。</p> <p>上述承诺自本公司成为万和证券的控股股东之日起生效并在本公司作为万和证券控股股东期间持续有效，如上述承诺内容与相关法律法规或者中国证监会的最新监管要求不符的，按照相关法律法规或者最新监管要求执行。</p>
	<p>关于不存在《上市公司监管指引第7号——上市公司重大资产重组相关股票异常交易监管》第十二条规定情形的说明</p>	<p>截至本说明出具之日，本公司及本公司控制的机构不存在因涉嫌与本次交易相关的内幕交易被立案调查或者立案侦查的情形，最近36个月内不存在因与重大资产重组相关的内幕交易被中国证监会行政处罚或者被司法机关依法追究刑事责任的情形。</p> <p>因此，本公司及本公司控制的机构不存在《上市公司监管指引第7号——上市公司重大资产重组相关股票异常交易监管》第十二条规定不得参与任何上市公司重大资产重组的情形。</p>
	<p>关于本次交易采取的保密措施及保密制度的说明</p>	<p>1、公司与交易相关方就本次交易事宜进行商议筹划、论证咨询的过程中，即告知本次交易的交易相关方对本次交易相关信息严格保密，在内幕信息依法披露前，不得公开或者泄露该等信息，不得利用该等信息进行内幕交易。</p> <p>2、在内幕信息依法公开披露前，公司采取了必要且充分的保密措施，严格限定重组相关敏感信息的知悉范围，做好信息管理和内幕信息知情人登记工作，知晓相关敏感信息的仅限于进行内幕信息知情人登记的核心参与人员。公司已经按照深圳证券交易所的要求编写、递交了交易进程备忘录、内幕信息知情人登记表等相关材料。</p> <p>3、根据《上市公司重大资产重组管理办法》的规定，公司与拟聘请的相关中介机构签署了保密协议。公司与相关中介机构保证不向与本次交易无关的任何第三方（包括协议各方及其所属企业内与本次交易无关的人员）透露相关敏感信息。</p> <p>4、在公司履行与本次交易相关的内部决策程序的过程中，知悉相关保密信息的人员仅限于公司的董事、监事、高级管理人员和相关经办人员，上述人员均严格履行了保密义务，未向任何其他第三方泄露本次交易的相关保密信息。</p> <p>5、公司多次告知内幕信息知情人员严格遵守保密制度，履行保密义务，在内幕信息依法披露前，不得公开或泄露内幕信息，不得利用内幕信息进行内幕交易。综上所述，公司已采取必要措施防止保密信息泄露，严格遵守了保密义务，公司及公司董事、监事、高级管理人员没有利用该等信息在二级市场买卖公司股票之行为，也不存在利用该信息进行内幕交易的情形。</p>
<p>上市公司董事、监事及高</p>	<p>关于所提供信息真实、准确、完整的</p>	<p>1、本人在本次交易过程中提供的有关信息真实、准确和完整，保证不存在任何虚假记载、误导性陈述或者</p>

承诺方	承诺事项	承诺的主要内容
级管理人员	承诺	<p>重大遗漏，并对所提供信息的真实性、准确性和完整性承担相应的法律责任。如因提供的信息存在虚假记载、误导性陈述或重大遗漏，给上市公司或者投资者造成损失的，将依法承担赔偿责任。</p> <p>2、本人将及时向上市公司及相关中介机构提交本次交易所需的文件及资料，同时承诺所提供纸质版和电子版资料均真实、完整、可靠，有关副本材料或者复印件与原件一致，文件上所有签字与印章皆真实、有效，复印件与原件相符。</p> <p>3、如本次交易因涉嫌本人提供或者披露的信息存在虚假记载、误导性陈述或者重大遗漏，被司法机关立案侦查或者被中国证监会立案调查的，在案件调查结论明确之前，本人若持有上市公司股份，本人将暂停转让在上市公司拥有权益的股份，并于收到立案稽查通知的两个交易日内将暂停转让的书面申请和股票账户提交上市公司董事会，由上市公司董事会代为向证券交易所和登记结算公司申请锁定；未在两个交易日内提交锁定申请的，授权上市公司董事会核实后直接向证券交易所和登记结算公司报送本人的身份信息和账户信息并申请锁定；上市公司董事会未向证券交易所和登记结算公司报送本人的身份信息和账户信息的，授权证券交易所和登记结算公司直接锁定相关股份。如调查结论发现存在违法违规情节，本人承诺锁定股份自愿用于相关投资者赔偿安排。</p>
	关于合法合规和诚信情况的承诺	<p>1、本人不存在因涉嫌犯罪正被司法机关立案侦查或涉嫌违法违规正被中国证监会立案调查的情形；最近三年内，本人不存在受到行政处罚（与证券市场明显无关的除外）、刑事处罚的情形，也不存在因违反证券法律、行政法规、规章受到中国证监会的行政处罚的情形；不存在严重损害投资者合法权益和社会公共利益的重大违法行为。</p> <p>2、最近三年内，本人诚信情况良好，不存在重大失信情况，不存在未按期偿还大额债务、未履行承诺等情况；最近十二个月内，不存在严重损害投资者的合法权益和社会公共利益及受到证券交易所公开谴责或其他重大失信行为等情况。</p> <p>3、本人在上述承诺所述情况均客观真实，不存在虚假记载、误导性陈述和重大遗漏，并对其真实性、准确性和完整性承担法律责任。如本人违反上述承诺，本人将依法承担相应的法律责任。</p>
	关于自本次重组预案披露之日起至实施完毕期间的股份减持计划的承诺	<p>1、自本次重组预案披露之日起至本次重组实施完毕期间，如本人持有上市公司股份的，本人无减持上市公司股份的计划。</p> <p>2、本承诺自签署之日起对本人具有法律约束力，若因本人违反本承诺函项下承诺内容而导致上市公司受到损失的，本人将依法承担相应赔偿责任。</p>
	关于不存在《上市公司监管指引第7号——上市公司重大资	截至本说明出具之日，本人及本人控制的机构不存在因涉嫌与本次交易相关的内幕交易被立案调查或者立案侦查的情形，最近36个月内不存在因与重大资产重

承诺方	承诺事项	承诺的主要内容
	产重组相关股票异常交易监管》第十二条规定情形的说明	组相关的内幕交易被中国证监会行政处罚或者被司法机关依法追究刑事责任的情形。 因此，本人及本人控制的机构不存在《上市公司监管指引第7号——上市公司重大资产重组相关股票异常交易监管》第十二条规定不得参与任何上市公司重大资产重组的情形。
上市公司董事、高级管理人员	关于本次重组摊薄即期回报及填补回报措施的承诺	1、本人承诺不无偿或以不公平条件向其他单位或者个人输送利益，也不采用其他方式损害上市公司利益。 2、本人承诺不动用上市公司资产从事与本人所履行职责无关的投资、消费活动。 3、本人承诺由董事会或薪酬委员会制定的薪酬制度与上市公司填补回报措施的执行情况相挂钩。 4、上市公司未来如进行股权激励，本人承诺拟公布的股权激励计划的行权条件将与上市公司填补回报措施的执行情况相挂钩。 5、自本承诺函出具日至本次交易实施完毕前，若中国证券监督管理委员会或证券交易所作出关于填补回报措施及其承诺的其他新的监管规定的，且上述承诺不能满足中国证券监督管理委员会或证券交易所该等规定时，本人承诺届时将按照中国证券监督管理委员会或证券交易所的最新规定出具补充承诺。 6、本人承诺切实履行上市公司制定的有关填补回报措施以及本人对此作出的任何有关填补回报措施的承诺，若本人违反该等承诺或拒不履行上述承诺，本人同意按照中国证券监督管理委员会和深圳证券交易所等证券监管机构制定或发布的有关规定、规则，对本人作出相关处罚或采取相关管理措施。给上市公司或者投资者造成损失的，本人愿意依法承担对上市公司或者投资者的补偿责任。

2、上市公司控股股东

承诺方	承诺事项	承诺的主要内容
深投控	关于所提供信息真实、准确、完整的承诺	1、本公司在本次交易过程中提供的有关信息真实、准确和完整，保证不存在任何虚假记载、误导性陈述或者重大遗漏，并对所提供信息的真实性、准确性和完整性承担个别和连带的法律责任。如因提供的信息存在虚假记载、误导性陈述或重大遗漏，给上市公司或者投资者造成损失的，将依法承担赔偿责任。 2、本公司将及时向上市公司及相关中介机构提交本次交易所需的文件及资料，同时承诺所提供纸质版和电子版资料均真实、完整、可靠，有关副本材料或者复印件与原件一致，文件上所有签字与印章皆真实、有效，复印件与原件相符。 3、如本次交易因涉嫌本公司提供或者披露的信息存在虚假记载、误导性陈述或者重大遗漏，被司法机关立案侦查或者被中国证监会立案调查的，在案件调查结论明确之前，本公司将暂停转让在上市公司拥有权益的股份，并于收到立案稽查通知的两个交易日内将暂

承诺方	承诺事项	承诺的主要内容
		<p>停转让的书面申请和股票账户提交上市公司董事会，由上市公司董事会代为向证券交易所和登记结算公司申请锁定；未在两个交易日内提交锁定申请的，授权上市公司董事会核实后直接向证券交易所和登记结算公司报送本公司的身份信息和账户信息并申请锁定；上市公司董事会未向证券交易所和登记结算公司报送本公司的身份信息和账户信息的，授权证券交易所和登记结算公司直接锁定相关股份。如调查结论发现存在违法违规情节，本公司承诺锁定股份自愿用于相关投资者赔偿安排。</p>
	关于合法合规和诚信情况的承诺	<p>1、本公司及本公司主要管理人员不存在因涉嫌犯罪被司法机关立案侦查或涉嫌违法违规被中国证券监督管理委员会立案调查的情况。</p> <p>2、本公司及本公司主要管理人员最近三年内未受到过行政处罚（与证券市场明显无关的除外）、刑事处罚，也不存在影响持续经营的重大民事诉讼或者仲裁。</p> <p>3、本公司及本公司主要管理人员最近三年诚信情况良好，不存在重大失信行为，不存在未按期偿还大额债务、未履行公开承诺、被中国证券监督管理委员会采取行政监管措施或受到证券交易所纪律处分的情况等，亦不存在最近三年内受到过中国证券监督管理委员会的行政处罚，或者最近十二个月内受到过证券交易所公开谴责的情形。</p> <p>4、本公司在上述承诺中所述情况均客观真实，不存在虚假记载、误导性陈述和重大遗漏，并对其真实性、准确性和完整性承担法律责任。如本公司违反上述承诺，本公司将依法承担相应的法律责任。</p>
	关于本次重组的原则性意见	本公司作为上市公司控股股东，原则性同意本次交易。
	自本次重组预案披露之日起至实施完毕期间的股份减持计划的承诺	<p>1、自本次重组预案披露之日起至本次重组实施完毕期间，本公司无减持上市公司股份的计划。</p> <p>2、本承诺自签署之日起对本公司具有法律约束力，若因本公司违反本承诺函项下承诺内容而导致上市公司受到损失的，本公司将依法承担相应赔偿责任。</p>
	关于本次重组摊薄即期回报及填补回报措施的承诺	<p>1、本公司承诺不越权干预上市公司经营管理活动，不侵占上市公司利益。</p> <p>2、自本承诺函出具日至本次交易实施完毕前，若中国证券监督管理委员会或证券交易所作出关于填补回报措施及其承诺的其他新的监管规定的，且上述承诺不能满足中国证券监督管理委员会或证券交易所该等规定时，本公司承诺届时将按照中国证券监督管理委员会或证券交易所的最新规定出具补充承诺。</p> <p>3、本公司承诺切实履行上市公司制定的有关填补回报措施以及本公司对此作出的任何有关填补回报措施的承诺，若本公司违反该等承诺并给上市公司或者投资者造成损失的，本公司愿意依法承担对上市公司或者投资者的补偿责任。</p>
	关于保持国信证券股份有限公司独立性的	<p>（一）保证国信证券资产独立完整</p> <p>1、保证国信证券与本公司及本公司下属企业之间产权</p>

承诺方	承诺事项	承诺的主要内容
	承诺函	<p>关系明确，国信证券具有独立完整的资产；</p> <ol style="list-style-type: none"> 2、保证国信证券的住所独立于本公司； 3、保证国信证券不存在资金、资产被本公司及本公司下属企事业单位以任何方式违法违规占用的情形； 4、保证不以国信证券的资产为本公司及本公司下属企业的债务违规提供担保。 <p>（二）保证国信证券人员独立</p> <ol style="list-style-type: none"> 1、本公司保证国信证券的生产经营与行政管理（包括劳动、人事及薪酬管理等）完全独立于本公司及本公司下属企业； 2、本公司承诺与国信证券保持人员独立，本公司与国信证券的高级管理人员、财务人员不会存在交叉任职的情况，国信证券的高级管理人员不会在本公司及本公司下属企事业单位担任除董事、监事以外的职务，不会在本公司及本公司下属企事业单位领薪； 3、本公司不干预国信证券董事会和股东大会行使职权作出人事任免决定。 <p>（三）保证国信证券的财务独立</p> <ol style="list-style-type: none"> 1、保证国信证券具有独立的财务部门和独立的财务核算体系； 2、保证国信证券具有规范、独立的财务会计制度； 3、保证国信证券独立在银行开户，不与本公司共用一个银行账户； 4、保证国信证券的财务人员不在本公司及本公司下属企事业单位兼职； 5、保证国信证券能够独立作出财务决策，本公司不干预国信证券的资金使用； 6、保证国信证券依法独立纳税。 <p>（四）保证国信证券业务独立</p> <ol style="list-style-type: none"> 1、本公司承诺于本次重组完成后的国信证券保持业务独立，不存在且不发生显失公平的关联交易； 2、保证国信证券拥有独立开展经营活动的资产、人员、资质和能力，具有面向市场自主经营的能力； 3、保证本公司除行使法定权利之外，不对国信证券的业务活动进行干预。 <p>（五）保证国信证券机构独立</p> <ol style="list-style-type: none"> 1、保证国信证券拥有独立、完整的组织机构，并能独立自主地运作； 2、保证国信证券办公机构和生产经营场所与本公司分开； 3、保证国信证券董事会、监事会以及各职能部门独立运作，不存在与本公司职能部门之间的从属关系。 <p>本承诺于本公司作为上市公司控股股东期间持续有效。</p>
	关于规范关联交易的承诺函	<ol style="list-style-type: none"> 1、本次重组完成后，本公司承诺持续规范与国信证券及其下属公司之间的关联交易。 2、对于本公司有合理原因而发生的关联交易以及其他持续经营与国信证券及其下属公司所发生的必要的关联交易，在不与法律、法规相抵触的前提下，在权利

承诺方	承诺事项	承诺的主要内容
		<p>所及范围内，本公司承诺将遵循市场公正、公平、公开的原则，并依法签订协议，履行合法程序，按照国信证券公司章程、有关法律法规和《股票上市规则》等有关规定履行信息披露义务和办理有关报批程序，保证不通过关联交易损害国信证券及其他股东的合法权益。</p> <p>3、本公司不以与市场价格相比显失公允的条件与国信证券及其下属企业进行交易，亦不利用控制地位从事任何损害国信证券及国信证券其他股东合法权益的行为。</p> <p>4、本公司将严格按照《公司法》《上市公司治理准则》等法律法规以及国信证券公司章程的有关规定行使股东权利；在股东大会对有关涉及本公司事项的关联交易进行表决时，履行回避表决的义务。本公司承诺杜绝一切非法占用国信证券的资金、资产的行为，在任何情况下，不要求国信证券违规向本公司提供任何形式的担保。</p> <p>5、本公司有关规范关联交易的承诺，同样适用于本公司控制的其他企业（国信证券及其子公司除外），本公司将在合法权限范围内促成本公司控制的其他企业履行规范与国信证券之间已经存在或可能发生的关联交易的义务。</p> <p>6、本承诺于本公司作为上市公司控股股东期间持续有效。如因本公司未履行本承诺而给国信证券造成损失的，本公司将依法承担责任。</p>
	关于不存在《上市公司监管指引第7号——上市公司重大资产重组相关股票异常交易监管》第十二条规定情形的说明	<p>截至本说明出具之日，本公司及本公司董事、监事、高级管理人员及上述主体控制的机构不存在因涉嫌与本次交易相关的内幕交易被立案调查或者立案侦查的情形，最近36个月内不存在因与重大资产重组相关的内幕交易被中国证监会行政处罚或者被司法机关依法追究刑事责任的情形。</p> <p>因此，本公司及本公司董事、监事、高级管理人员及上述主体控制的机构不存在《上市公司监管指引第7号——上市公司重大资产重组相关股票异常交易监管》第十二条规定不得参与任何上市公司重大资产重组的情形。</p>

（二）交易对方

承诺方	承诺事项	承诺的主要内容
交易对方	关于所提供信息真实、准确、完整的承诺	<p>1、本公司/企业在本次交易过程中提供的有关信息和出具的说明及确认均真实、准确和完整，保证不存在任何虚假记载、误导性陈述或者重大遗漏，并对所提供信息、出具的说明及确认的真实性、准确性和完整性承担相应的法律责任。如因提供的信息、出具的说明及确认存在虚假记载、误导性陈述或重大遗漏，给投资者造成损失的，将依法承担赔偿责任。</p> <p>2、本公司/企业将及时提交本次交易所需的文件及资料，同时承诺所提供纸质版和电子版资料均真实、完整、可</p>

承诺方	承诺事项	承诺的主要内容
		<p>靠，有关副本材料或者复印件与原件一致，文件上所有签字与印章皆真实、有效，复印件与原件相符。</p> <p>3、如本次交易因涉嫌本公司/企业提供或者披露的信息存在虚假记载、误导性陈述或者重大遗漏，被司法机关立案侦查或者被中国证监会立案调查的，在案件调查结论明确之前，本公司/企业将暂停转让在上市公司拥有权益的股份，并于收到立案稽查通知的两个交易日内将暂停转让的书面申请和股票账户提交上市公司董事会，由上市公司董事会代为向证券交易所和登记结算公司申请锁定；未在两个交易日内提交锁定申请的，授权上市公司董事会核实后直接向证券交易所和登记结算公司报送本公司/企业的身份信息和账户信息并申请锁定；上市公司董事会未向证券交易所和登记结算公司报送本公司/企业的身份信息和账户信息的，授权证券交易所和登记结算公司直接锁定相关股份。如调查结论发现存在违法违规情节，本公司/企业承诺锁定股份自愿用于相关投资者赔偿安排。</p>
	关于本次交易采取的保密措施及保密制度的说明	<p>1、本公司/企业采取了必要且充分的保密措施，知悉本次重组的人员仅限于本公司/企业核心人员，限制了相关敏感信息的知悉范围，确保信息处于可控范围。本公司/企业及本公司/企业相关人员严格遵守了保密义务。</p> <p>2、本公司/企业已与上市公司签署的《保密协议》约定了本公司/企业的保密义务。本公司/企业将按照法律法规要求及协议约定，配合上市公司收集本次重组内幕信息知情人员相关信息，并向上市公司提交。本公司/企业不存在利用本次重组内幕信息在二级市场买卖上市公司股票之行为，也不存在利用该信息进行内幕交易的情形。</p> <p>3、在上市公司召开审议有关本次重组的董事会之前，本公司/企业严格遵守了保密义务。</p>
	关于标的资产权属状况的说明	<p>1、本公司/企业合法拥有标的资产。本公司/企业对标的资产的出资已全部缴足，已实缴出资均系自有资金，资金来源真实合法，不存在出资不实、抽逃出资等情形，对标的资产有完整的产权。</p> <p>2、本公司/企业所持的标的资产不存在权属纠纷，本公司/企业真实持有该等标的资产，不存在以信托、委托他人或接受他人委托等方式持有标的资产的情形。</p> <p>3、本公司/企业所持有的标的资产不存在质押、冻结、查封等权利受到限制的情形，不涉及诉讼、仲裁、司法强制执行等重大争议或者存在妨碍权属转移的其他情况。</p> <p>4、本公司/企业确认于标的资产过户至上市公司名下之时不存在障碍，并承诺本次重组相关协议正式生效后，根据协议约定和上市公司的要求及时进行标的资产的权属变更，且在权属变更过程中因本公司/企业原因出现的纠纷而形成的全部责任均由本公司/企业承担。</p>
	关于股份锁定的承诺	<p>1、本公司/企业在本次交易中以标的资产认购的上市公司股份，自本次发行股份购买资产新增股份发行结束之日起12个月内不得转让；但是，在适用法律法规许可前</p>

承诺方	承诺事项	承诺的主要内容
		<p>提下的转让不受此限。</p> <p>2、本次交易结束后，本公司/企业因本次发行股份购买资产取得的股份若由于上市公司送股、转增股本等原因增持的股份，亦应遵守上述锁定期的约定。</p> <p>3、如本次交易因涉嫌所提供或披露的信息存在虚假记载、误导性陈述或者重大遗漏，被司法机关立案侦查或者被中国证券监督管理委员会立案调查的，在案件调查结论明确以前，不转让本公司/企业在上市公司拥有权益的股份。若本公司/企业所认购股份的锁定期与证券监管机构的监管意见不相符，本公司/企业将根据证券监管机构的监管意见进行相应调整。</p> <p>4、上述锁定期届满后，本公司/企业转让和交易上市公司股份将依据届时有效的法律法规和深交所的规则办理。</p>
深圳资本	关于合法合规和诚信情况的承诺	<p>1、本公司及本公司现任主要管理人员最近五年内未受到过行政处罚（与证券市场明显无关的除外）、刑事处罚，也未涉及与经济纠纷有关的重大民事诉讼或者仲裁的情形；亦不存在未按期偿还大额债务、未履行公开承诺、被中国证券监督管理委员会采取行政监管措施或受到证券交易所纪律处分等情况；</p> <p>2、本公司在上述承诺中所述情况均客观真实，不存在虚假记载、误导性陈述和重大遗漏，并对其真实性、准确性和完整性承担法律责任。如本公司违反上述承诺，本公司将依法承担相应的法律责任。</p>
鲲鹏投资、深业集团、深创投、远致富海十号、成都交子、海口金控	关于合法合规和诚信情况的承诺	<p>1、本公司/企业及本公司/企业主要管理人员不存在因涉嫌犯罪被司法机关立案侦查或涉嫌违法违规被中国证券监督管理委员会立案调查的情况。</p> <p>2、本公司/企业及本公司/企业主要管理人员最近五年内未受到过行政处罚（与证券市场明显无关的除外）、刑事处罚，也未涉及与经济纠纷有关的重大民事诉讼或者仲裁的情形。</p> <p>3、本公司/企业及本公司/企业主要管理人员最近五年诚信情况良好，不存在重大失信行为，不存在未按期偿还大额债务、未履行公开承诺、被中国证券监督管理委员会采取行政监管措施或受到证券交易所纪律处分的情况等，亦不存在最近五年内受到过中国证券监督管理委员会的行政处罚，或者最近十二个月内受到过证券交易所公开谴责的情形。</p> <p>4、本公司/企业在上述承诺中所述情况均客观真实，不存在虚假记载、误导性陈述和重大遗漏，并对其真实性、准确性和完整性承担法律责任。如本公司/企业违反上述承诺，本公司/企业将依法承担相应的法律责任。</p>
深圳资本	关于不存在《上市公司监管指引第7号——上市公司重大资产重组相关股票异常交易监管》第十二条规定情形的说明	<p>截至本说明出具之日，本公司及本公司董事、监事、高级管理人员均不存在因涉嫌与本次交易相关的内幕交易被立案调查或者立案侦查的情形，最近36个月内不存在因与重大资产重组相关的内幕交易被中国证监会作出行政处罚或者被司法机关依法追究刑事责任的情形。因此，本公司及本公司董事、监事、高级管理人员均不存在《上市公司监管指引第7号——上市公司重大资产</p>

承诺方	承诺事项	承诺的主要内容
		重组相关股票异常交易监管》第十二条规定的不得参与任何上市公司重大资产重组的情形。
鲲鹏投资、深业集团、深创投、远致富海十号、成都交子、海口金控	关于不存在《上市公司监管指引第7号——上市公司重大资产重组相关股票异常交易监管》第十二条规定情形的说明	截至本说明出具之日，本公司/企业及本公司/企业董事、监事、高级管理人员、本公司/企业控股股东、实际控制人/执行事务合伙人及上述主体控制的机构不存在因涉嫌与本次交易相关的内幕交易被立案调查或者立案侦查的情形，最近36个月内不存在因与重大资产重组相关的内幕交易被中国证监会行政处罚或者被司法机关依法追究刑事责任的情形。因此，本公司/企业及本公司/企业董事、监事、高级管理人员、本公司/企业控股股东、实际控制人及上述主体控制的机构不存在《上市公司监管指引第7号——上市公司重大资产重组相关股票异常交易监管》第十二条规定不得参与任何上市公司重大资产重组的情形。

（三）标的公司及其董事、监事、高级管理人员

承诺方	承诺事项	承诺的主要内容
万和证券	关于所提供信息真实、准确、完整的承诺	1、本公司在本次交易过程中提供的有关信息和出具的说明及确认均真实、准确和完整，保证不存在任何虚假记载、误导性陈述或者重大遗漏，并对所提供信息、出具的说明及确认的真实性、准确性和完整性承担相应的法律责任。如因提供的信息、出具的说明及确认存在虚假记载、误导性陈述或重大遗漏，给投资者造成损失的，将依法承担赔偿责任。 2、本公司将及时提交本次交易所需的文件及资料，同时承诺所提供纸质版和电子版资料均真实、完整、可靠，有关副本材料或者复印件与原件一致，文件上所有签字与印章皆真实、有效，复印件与原件相符。
	关于合法合规和诚信情况的承诺	1、本公司及本公司控制的企业不存在因涉嫌犯罪正被司法机关立案侦查或涉嫌违法违规正被中国证监会立案调查的情形。 2、自2021年起，本公司及本公司控制的企业不存在影响本次交易的重大行政处罚或者刑事处罚，不存在因违反证券法律、行政法规、规章受到中国证监会的行政处罚的情形，不存在严重损害投资者合法权益和社会公共利益的重大违法行为。 3、最近五年内，本公司诚信情况良好，不存在重大失信情况，不存在未按期偿还大额债务、未履行承诺等情况；最近十二个月内，不存在严重损害投资者的合法权益和社会公共利益及受到证券交易所公开谴责或其他重大失信行为等情况。 4、本公司在上述承诺中所述情况均客观真实，不存在虚假记载、误导性陈述和重大遗漏，并对其真实性、准确性和完整性承担法律责任。如本公司违反上述承诺，本公司将依法承担相应的法律责任。
万和证券及其董事、监事及高级管	关于不存在《上市公司监管指引第7号——上市公司重大资	截至本说明出具之日，本公司及本公司董事、监事、高级管理人员及上述主体控制的机构不存在因涉嫌与本次交易相关的内幕交易被立案调查或者立案侦查的

承诺方	承诺事项	承诺的主要内容
理人员	产重组相关股票异常交易监管》第十二条规定情形的说明	<p>情形，最近36个月内不存在因与重大资产重组相关的内幕交易被中国证监会行政处罚或者被司法机关依法追究刑事责任的情形。</p> <p>因此，本公司及本公司董事、监事、高级管理人员及上述主体控制的机构不存在《上市公司监管指引第7号——上市公司重大资产重组相关股票异常交易监管》第十二条规定不得参与任何上市公司重大资产重组的情形。</p>
万和证券董事、监事及高级管理人员	关于合法合规和诚信情况的承诺	<p>1、本人不存在因涉嫌犯罪正被司法机关立案侦查或涉嫌违法违规正被中国证监会立案调查的情形；最近三年内，本人不存在受到行政处罚（与证券市场明显无关的除外）、刑事处罚的情形，也不存在因违反证券法律、行政法规、规章受到中国证监会的行政处罚的情形；不存在严重损害投资者合法权益和社会公共利益的重大违法行为。</p> <p>2、最近三年内，本人诚信情况良好，不存在重大失信情况，不存在未按期偿还大额债务、未履行承诺等情况；最近十二个月内，不存在严重损害投资者的合法权益和社会公共利益及受到证券交易所公开谴责或其他重大失信行为等情况。</p> <p>3、本人在上述承诺所述情况均客观真实，不存在虚假记载、误导性陈述和重大遗漏，并对其真实性、准确性和完整性承担法律责任。如本人违反上述承诺，本人将依法承担相应的法律责任。</p>

第二章 上市公司基本情况

一、基本信息

中文名称	国信证券股份有限公司
英文名称	GUOSEN SECURITIES CO.,LTD.
成立日期	1994年6月30日
上市日期	2014年12月29日
股票上市证券交易所	深圳证券交易所
股票简称	国信证券
股票代码	002736
注册资本	961,242.9377万元
注册地址	深圳市罗湖区红岭中路1012号国信证券大厦十六层至二十六层
主要办公地点	深圳市福田区福华一路125号国信金融大厦
法定代表人	张纳沙
公司网址	http://www.guosen.com.cn
统一社会信用代码	914403001922784445
经营范围	证券业务；证券投资基金销售服务；证券投资基金托管；证券公司为期货公司提供中间介绍业务；中国证监会核准的其他业务。

二、公司历史沿革及股权变动情况

(一) 公司设立及历次股权变动情况

1、1994 年公司成立

1994年4月30日，中国人民银行出具《关于成立深圳国投证券有限公司的批复》（银复〔1994〕162号），同意组建公司前身深圳国投证券有限公司。深圳国投证券有限公司由深圳国际信托投资公司与中国国际企业合作公司共同出资设立，注册资本为10,000.00万元。1994年6月30日，公司完成相关工商登记。

1997年6月12日，国家工商行政管理局出具《企业名称核准通知函》（〔1997〕企名函字072号），核准公司名称变更为“国信证券有限公司”。1997年12月5日，中国人民银行出具《关于核准深圳国投证券有限公司增资扩股、更名的批复》（银复〔1997〕482号），同意深圳国投证券有限公司的注册资本为8亿元，

同意深圳国投证券有限公司更名为“国信证券有限公司”。1997年12月18日，公司完成相关工商变更登记。

2000年3月2日，中国证监会出具《关于核准国信证券有限公司增资扩股及股权转让的批复》（证监机构字〔2000〕39号），核准国信证券有限公司的增资及股权转让方案，公司名称规范为“国信证券有限责任公司”，注册资本变更为200,000.00万元。2000年6月29日，公司完成相关工商变更登记。

2、2008年公司改制

2008年2月18日，公司股东会通过整体变更为股份有限公司的决议。2008年3月19日，中国证监会出具《关于核准国信证券有限责任公司变更为股份有限公司的批复》（证监许可〔2008〕388号），核准公司整体变更，注册资本变更为700,000.00万元。2008年3月25日，公司在深圳市工商行政管理局完成工商变更登记手续。

(二) 公司上市及历次股权变动情况

1、2014年首次公开发行股票并上市

2014年12月10日，中国证监会出具《关于核准国信证券股份有限公司首次公开发行股票的批复》（证监许可〔2014〕1335号），核准公司公开发行新股不超过12亿股。2014年12月29日，公司发行的12亿股人民币普通股股票在深交所上市交易。2015年3月4日，公司完成相关工商变更登记，注册资本由700,000.00万元变更为820,000.00万元。

2、2020年非公开发行A股股票

2020年3月24日，中国证监会出具《关于核准国信证券股份有限公司非公开发行股票的批复》（证监许可〔2020〕471号），核准公司非公开发行新股不超过16.4亿股。公司向深投控、华润深国投信托有限公司、云南合和（集团）股份有限公司、全国社会保障基金理事会等10名特定投资者非公开发行1,412,429,377股A股股票。2020年8月14日，公司新股在深交所上市。2020年11月12日，公司完成相关的工商变更登记，注册资本由820,000.00万元变更为961,242.9377万元。

三、股本结构及前十大股东情况

截至 2024 年 11 月 30 日，公司前十大股东的持股情况如下表所示：

序号	股东名称	持股数量（股）	持股比例（%）
1	深投控	3,223,114,384	33.53
2	华润深国投信托有限公司	2,136,997,867	22.23
3	云南合和（集团）股份有限公司	1,611,627,813	16.77
4	全国社会保障基金理事会	456,690,209	4.75
5	北京城建投资发展股份有限公司	257,762,600	2.68
6	香港中央结算有限公司	139,037,525	1.45
7	一汽股权投资（天津）有限公司	113,656,956	1.18
8	中国证券金融股份有限公司	75,086,423	0.78
9	中国工商银行股份有限公司—华泰柏瑞沪深300交易型开放式指数证券投资基金	50,388,225	0.52
10	中央汇金资产管理有限责任公司	48,429,503	0.50
合计		8,112,791,505	84.40

四、控股股东及实际控制人情况

（一）股权控制关系

截至 2024 年 11 月 30 日，上市公司的股权控制关系如下图所示：

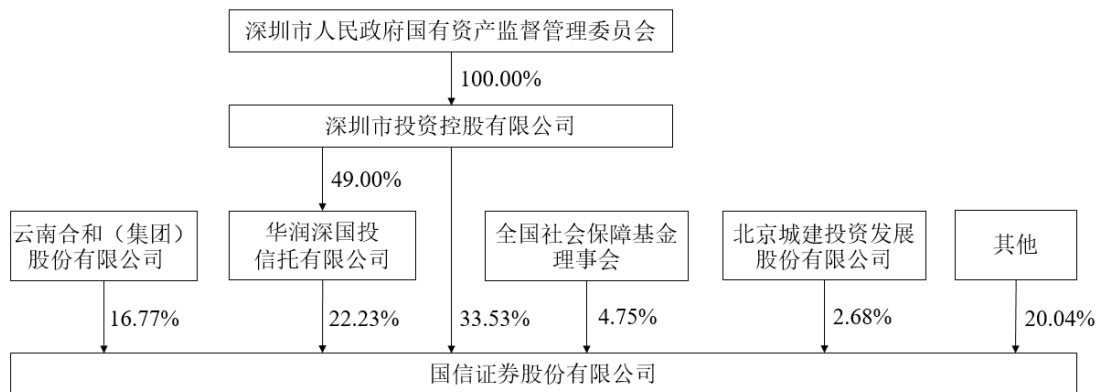

截至本报告书签署日，深投控直接持有上市公司 33.53% 的股权，并持有上市公司第二大股东华润深国投信托有限公司 49% 的股权，深投控为上市公司控股股东。深圳市国资委直接持有深投控 100% 股权，为上市公司实际控制人。

（二）控股股东及实际控制人基本情况

1、上市公司控股股东基本情况

截至本报告书签署日，上市公司的控股股东为深投控，其基本信息如下：

企业名称	深圳市投资控股有限公司
企业性质	有限责任公司（国有独资）
注册资本	3,318,600.00万元
注册地址	深圳市福田区福田街道福安社区深南大道4009号投资大厦18楼、19楼
法定代表人	何建锋
统一社会信用代码	914403007675664218
经营范围	银行、证券、保险、基金、担保等金融和类金融股权投资的投资与并购；在合法取得土地使用权范围内从事房地产开发经营业务；开展战略性新兴产业领域投资与服务；通过重组整合、资本运作、资产处置等手段，对全资、控股和参股企业国有股权进行投资、运营和管理；市国资委授权开展的其他业务（以上经营范围根据国家规定需要审批的，获得审批后方可经营）。
成立日期	2004年10月13日
经营期限	2004年10月13日至2054年10月13日

2、上市公司实际控制人基本情况

截至本报告书签署日，上市公司的实际控制人为深圳市国资委。深圳市国资委作为深圳市政府的直属特设机构，代表深圳市政府履行出资人职责，对授权监管的国有资产依法进行监督和管理。

五、最近三十六个月的控股权变动情况

截至本报告书签署日，上市公司控股股东为深投控，实际控制人为深圳市国资委，最近三十六个月内未发生控制权变更的情形。

六、上市公司最近三年的主营业务发展情况

（一）上市公司主营业务

上市公司行业分类为证券市场服务业，为拥有内地及中国香港市场证券业务全牌照的大型综合类证券公司。上市公司通过总部下设机构以及下属分公司、营业部从事财富管理、投资银行、投资与交易等业务，通过全资子公司国信弘盛私募基金管理有限公司、国信期货有限责任公司、国信资本有限责任公司、国信证

券（香港）金融控股有限公司、国信证券资产管理有限公司分别开展私募基金管理、期货、另类投资、境外金融服务和资产管理等业务。上市公司具体业务如下：

（1）财富管理与机构业务：为个人和机构客户提供证券及期货经纪、证券投资顾问、证券投资咨询、代销金融产品、融资融券、股票质押式回购、约定购回、行权融资、资产托管等全价值链财富管理服务；

（2）投资银行业务：为企业客户提供包括股票承销保荐、债券承销、并购重组财务顾问、新三板挂牌推荐等金融服务；

（3）投资与交易业务：从事权益类、固定收益类、衍生类产品、其他金融产品的交易和做市业务、私募股权投资及另类投资业务等；

（4）资产管理业务：根据客户需求开发资产管理产品并提供相关服务，包括集合、单一、专项资产管理及私募股权基金管理等。

最近三年，上市公司主营业务未发生重大变化。

（二）最近三年主营业务发展情况

上市公司最近三年各业务板块收入情况如下：

单位：万元、%

项目	2023 年度		2022 年度		2021 年度	
	金额	占比	金额	占比	金额	占比
财富管理与机构业务	746,811.14	43.13	830,034.89	52.28	1,076,907.00	45.21
投资银行业务	141,938.34	8.20	188,185.57	11.85	206,637.69	8.68
投资与交易业务	533,118.37	30.79	274,673.40	17.30	741,591.95	31.14
资产管理业务	53,073.82	3.06	36,543.68	2.30	54,169.74	2.27
其他业务	256,745.18	14.82	258,139.28	16.27	302,497.31	12.70
合计	1,731,686.85	100.00	1,587,576.83	100.00	2,381,803.70	100.00

2021 年度，上市公司实现营业收入 238.18 亿元，实现归属于母公司股东的净利润 101.15 亿元，排名行业前列，各项业务均取得了较好成绩。财富管理及机构业务在 A 股市场交投持续活跃的背景下，始终秉持“以客户为中心”的发展理念，持续优化机构和高净值客户拓展与服务；坚持以客户需求为导向，为客户提供跨业务、全周期服务，不断夯实综合服务能力。投资银行业务不断提升保荐承销服务能力，夯实传统优势业务市场地位，在股票、债券、北交所及新三板

等业务方面均取得较好成绩，品牌影响力稳步提升；同时在境外资本市场上充分利用全牌照的优势及丰富的经验，积极为客户提供解决方案。投资与交易业务实施以资产配置和多策略组合为支柱的投资模式，坚持以风险预算为出发点，及时把握市场机会，取得了较高的投资收益。资产管理业务认真做好宏观经济和行业发展研判，坚持“立足长远、聚焦投研”的总体思路，以主动管理为方向，打造“投研、市场、产品”三大支柱，资产管理规模稳步提升。

2022 年度，上市公司实现营业收入 158.76 亿元，实现归属于母公司股东的净利润 60.88 亿元，各项主要业务实现稳健发展。财富管理及机构业务在市场呈现高波动与多反转的情况下，继续秉持“以客户为中心”的发展理念，不断打造专业化、差异化、高品质的综合服务体系，全力推进全价值链财富管理转型；强化整体统筹，加强总部赋能，推动机构业务协同的流程化、制度化和数字化，为客户提供多方位专业服务。投资银行业务继续提升保荐承销服务能力，同时聚焦“双区”建设和大湾区发展，发挥区位优势及专业优势，持续提升专项服务团队服务水平，积极推进国资国企协同发展，做好项目开发和储备。投资与交易业务顶住市场压力，通过丰富投资策略、增加资产种类、完善交易体系，有效分散投资风险，丰富收益来源，增强应对市场不利因素的投资能力。资产管理业务有效应对市场波动，进一步丰富投研策略和产品种类，全面加强市场拓展力度，强化对实体经济的支持力度和对战略新兴产业的投资布局，为后续业务发展储备丰富的业务资源。

2023 年度，上市公司实现营业收入 173.17 亿元，实现归属于母公司股东的净利润 64.27 亿元，继续保持行业领先的市场地位。财富管理及机构业务在国民经济回升向好、转型升级成效显著的推动下，全面推进全价值链财富管理转型，搭建分层分类的综合服务体系，推动客户规模不断增长、客户结构持续优化；积极整合内部资源，提升专业服务能力，提高响应效率，积极拓展机构业务，服务实体经济走深走实。投资银行业务在注册制改革全面落地的背景下，继续夯实传统优势业务市场地位，进一步做好服务实体经济发展工作，大力支持科技创新，为区域经济发展、国资国企改革等国家重点支持领域提供金融支撑，打造“投研+投行+投资”三位一体的协同模式，进一步提升战略客户综合性服务水平。投资与交易业务坚持稳健投资理念，合理配置各类资产，丰富完善投资策略，围绕中

低风险业务稳步扩大投资规模，积极把握交易性机会，保障收益的稳健性与可持续性。资产管理业务持续聚焦主动管理，投资策略更加丰富，市场布局更加完善，经营效能更加凸显，积极运用公募 REITs 和 ABS 等资本市场工具，帮助实体企业盘活存量资产，为实体经济的高质量发展提供了专业支持。

七、上市公司主要财务数据及财务指标

上市公司 2021 年度、2022 年度、2023 年度及 2024 年 1-11 月合并报表主要财务数据及财务指标情况具体如下：

（一）合并资产负债表主要数据

单位：万元

项目	2024 年 11 月 30 日	2023 年 12 月 31 日	2022 年 12 月 31 日	2021 年 12 月 31 日
资产总额	50,849,786.13	46,296,016.98	39,433,077.89	36,230,144.23
负债总额	39,212,710.47	35,250,064.57	28,744,574.65	26,537,452.29
所有者权益合计	11,637,075.66	11,045,952.41	10,688,503.24	9,692,691.95
归属于母公司所有者 权益合计	11,637,075.66	11,045,952.41	10,688,503.24	9,691,011.01

注：2024 年 1-11 月财务数据未经审计。

（二）合并利润表主要数据

单位：万元

项目	2024 年 1-11 月	2023 年度	2022 年度	2021 年度
营业收入	1,789,226.77	1,731,686.85	1,587,576.83	2,381,803.70
营业利润	817,869.89	684,676.19	609,508.54	1,229,389.12
利润总额	818,061.32	685,515.64	622,216.53	1,263,449.22
净利润	742,870.54	642,729.41	608,458.98	1,011,705.52
归属于母公司股东的 净利润	742,870.54	642,729.41	608,799.47	1,011,475.88

注：2024 年 1-11 月财务数据未经审计。

（三）合并现金流量表主要数据

单位：万元

项目	2024 年 1-11 月	2023 年度	2022 年度	2021 年度
经营活动产生的现 金流量净额	5,148,668.69	-4,785,559.97	-734,151.63	-671,538.78
投资活动产生的现 金流量净额	11,487.35	-14,647.29	-1,274.62	40,717.88

项目	2024年1-11月	2023年度	2022年度	2021年度
筹资活动产生的现金流量净额	152,411.11	4,506,309.65	184,562.46	1,420,219.49
现金及现金等价物净增加额	5,312,567.15	-294,215.96	-525,682.89	783,222.77

注：2024年1-11月财务数据未经审计。

（四）主要财务指标

项目	2024年11月30日/2024年1-11月	2023年12月31日/2023年度	2022年12月31日/2022年度	2021年12月31日/2021年度
资产负债率（%）	71.58	72.85	68.09	67.14
基本每股收益（元/股）	0.65	0.54	0.52	0.97
加权平均净资产收益率（%）	7.51	6.57	6.50	12.71

注：1、2024年1-11月财务数据未经审计；2、资产负债率计算中，资产和负债均剔除代理买卖证券款和代理承销证券款的影响。

八、上市公司最近三年的重大资产重组情况

最近三年，上市公司不存在《重组管理办法》规定的重大资产重组情况。

九、上市公司及其现任董事、监事、高级管理人员不存在因涉嫌犯罪正被司法机关立案侦查或涉嫌违法违规正被中国证监会立案调查的情形

截至本报告书签署日，上市公司及现任董事、监事及高级管理人员不存在因涉嫌犯罪正被司法机关立案侦查或涉嫌违法违规正被中国证监会立案调查的情形。

十、上市公司及其现任董事、监事、高级管理人员最近三年内受到行政处罚或刑事处罚的情况

（一）中国人民银行深圳市中心支行行政处罚

2022年2月11日，中国人民银行深圳市中心支行出具《中国人民银行深圳市中心支行行政处罚决定书》（深人银罚〔2022〕9号），认定上市公司存在未按规定对3名高风险客户采取强化识别措施、与身份不明客户进行交易两项违法违规行为，中国人民银行深圳市中心支行依据《中华人民共和国反洗钱法》第三

十二条对公司第一项违法违规行为处以罚款 60 万元，对公司第二项违法违规行为处以罚款 45 万元，并责令国信证券改正上述违法违规行为。

《中华人民共和国反洗钱法》第三十二条规定：“金融机构有下列行为之一的，由国务院反洗钱行政主管部门或者其授权的设区的市一级以上派出机构责令限期改正；情节严重的，处二十万元以上五十万元以下罚款，并对直接负责的董事、高级管理人员和其他直接责任人员，处一万元以上五万元以下罚款：（一）未按照规定履行客户身份识别义务的；……（四）与身份不明的客户进行交易或者为客户开立匿名账户、假名账户的；……金融机构有前款行为，致使洗钱后果发生的，处五十万元以上五百万元以下罚款，并对直接负责的董事、高级管理人员和其他直接责任人员处五万元以上五十万元以下罚款；情节特别严重的，反洗钱行政主管部门可以建议有关金融监督管理机构责令停业整顿或者吊销其经营许可证。”

2024 年 11 月 25 日，中国人民银行深圳市分行出具《中国人民银行深圳市分行办公室关于出具国信证券股份有限公司违法违规记录查询结果的复函》，内容如下：“2022 年 2 月 11 日，我行依据《中华人民共和国反洗钱法》第三十二条规定，对你公司合计处罚款人民币 105 万元，并责令你公司改正上述违法违规行为。前述处罚不属于《中华人民共和国行政处罚法》第六十三条规定的‘较大数额罚款’的情形。自 2021 年 1 月 1 日起至 2024 年 10 月 31 日，未发现你公司存在其他因违反人民银行及外汇管理相关法律法规、规章及规范性文件而受到中国人民银行深圳市分行及国家外汇管理局深圳市分局行政处罚的记录”。

综上，公司上述情况不属于严重损害投资者合法权益或者社会公共利益的重大违法行为。

（二）香港证券及期货事务监察委员会公开谴责

国信证券子公司国信证券(香港)金融控股有限公司控制的国信证券(香港)经纪有限公司(以下简称“中国香港经纪公司”)于 2020 年至 2021 年期间自查发现两起信息技术故障，主动向香港证券及期货事务监察委员会(以下简称中国香港证监会)做了报告。中国香港证监会对该事项开展了例行调查，于 2022 年 12 月 21 日正式发布纪律行动声明对中国香港经纪公司作出公开谴责并罚款 280

万港币。中国香港经纪公司采取了整改措施，没有造成重大不良影响和不利后果，鉴于中国香港经纪公司最近三年营业收入和净利润占国信证券合并口径的营业收入和净利润比例均不超过 5%，中国香港经纪公司的上述情形不视为上市公司的重大违法行为。

（三）其他行政处罚

上市公司最近三年受到的其他行政处罚情况具体如下：

序号	处罚机关	处罚文书	处罚文书日期	处罚事由
1	北京市西城区消防救援支队	《行政处罚决定书》（西（一）消行罚决字（2023）第 000053 号）	2023 年 4 月 6 日	对国信证券位于北京市西城区兴盛街 6 号的办公场所擅自拆除消防设施、占用疏散通道、安全出口的违法行为，根据《中华人民共和国消防法》第六十条第一款第二项、第三项决定对国信证券合计罚款 3 万元。
2	青岛市市南区市场监督管理局	《行政处罚决定书》（青南市监行罚字[2022]333 号）	2022 年 10 月 28 日	因国信证券青岛分公司未经举报人同意拨打其电话沟通相关业务信息，违反了《消费者权益保护法》第二十九条第三款的规定，根据《消费者权益保护法》第五十六条第一款第（九）项的规定，决定对国信证券青岛分公司给予警告的行政处罚。
3	国家税务总局遂宁经济技术开发区税务局	《税务行政处罚决定书（简易）》（遂开税简罚[2021]31 号）	2021 年 3 月 9 日	因国信证券遂宁德水中路证券营业部丢失发票，依据《中华人民共和国发票管理办法》第三十六条第二款对国信证券遂宁德水中路证券营业部处以罚款 100 元。
4	国家税务总局福州市台江区税务局鳌峰税务分局	《税务行政处罚决定书（简易）》（榕台税鳌峰简罚[2021]16 号）	2021 年 1 月 9 日	因国信证券福州曙光路证券营业部未按期进行申报个人所得税，依据《中华人民共和国税收征收管理法》第六十二条对国信证券福州曙光路证券营业部处以罚款 100 元。

上述行政处罚金额较小，不属于情节严重的情形，不构成重大违法行为。

除上述情形外，最近三年内，上市公司及其现任董事、监事、高级管理人员不存在其他受到行政处罚或刑事处罚的情形。综上，上市公司最近三年不存在严重损害投资者合法权益或者社会公共利益的重大违法行为。

第三章 交易对方基本情况

本次交易交易对方共有 7 名，分别为：深圳资本、鲲鹏投资、深业集团、深创投、远致富海十号、成都交子、海口金控。

一、发行股份购买资产的交易对方

（一）深圳市资本运营集团有限公司

1、基本情况

企业名称	深圳市资本运营集团有限公司
企业性质	有限责任公司（国有独资）
注册地址	深圳市福田区福田街道福安社区福华一路6号免税商务大厦3301楼
主要办公地点	深圳市福田区福田街道福安社区福华一路6号免税商务大厦33楼-35楼
法定代表人	胡国斌
注册资本	1,552,000.00万元
统一社会信用代码	91440300664187170P
经营范围	投资兴办各类实业（具体项目另行申报）；投资业务；投资管理；资产管理。
成立日期	2007年6月22日
经营期限	2007年6月22日至2057年6月22日

2、历史沿革及最近三年注册资本变化情况

（1）2007 年 6 月成立

2007 年 6 月，深圳市国资委出具《关于设立深圳市远致投资有限公司的决定》（深国资委[2007]164 号），由深投控出资设立深圳市远致投资有限公司，注册资本 100,000.00 万元。2007 年 6 月，深投控设立深圳市远致投资有限公司。2007 年 6 月，深圳市远致投资有限公司取得深圳市工商行政管理局核发的《企业法人营业执照》。

成立时，深圳市远致投资有限公司注册资本为 100,000.00 万元，股权结构情况如下：

序号	股东名称	认缴出资额（万元）	出资比例
1	深圳市投资控股有限公司	100,000.00	100.00%

序号	股东名称	认缴出资额(万元)	出资比例
	合计	100,000.00	100.00%

(2) 2008年7月, 第一次增资

2008年7月, 深投控作出《关于深圳市远致投资有限公司增加注册资本的决定》(深投控[2008]327号), 深圳市远致投资有限公司增加注册资本10,000.00万元。上述增资于2008年7月完成工商登记。

本次变更完成后, 深圳市远致投资有限公司注册资本为110,000.00万元, 股权结构情况如下:

序号	股东名称	认缴出资额(万元)	出资比例
1	深圳市投资控股有限公司	110,000.00	100.00%
	合计	110,000.00	100.00%

(3) 2009年1月, 第二次增资

2008年12月, 深投控作出《关于向深圳市远致投资有限公司增加注册资本的通知》(深投控[2008]630号), 深圳市远致投资有限公司增加注册资本140,000.00万元。上述增资于2009年1月完成工商登记。

本次变更完成后, 深圳市远致投资有限公司注册资本为250,000.00万元, 股权结构情况如下:

序号	股东名称	认缴出资额(万元)	出资比例
1	深圳市投资控股有限公司	250,000.00	100.00%
	合计	250,000.00	100.00%

(4) 2009年9月, 第三次增资

2009年9月, 深投控作出《关于向深圳市远致投资有限公司增加注册资本的通知》(深投控[2009]378号), 深圳市远致投资有限公司增加注册资本25,000.00万元。上述增资于2009年9月完成工商登记。

本次变更完成后, 深圳市远致投资有限公司注册资本为275,000.00万元, 股权结构情况如下:

序号	股东名称	认缴出资额(万元)	出资比例
1	深圳市投资控股有限公司	275,000.00	100.00%
合计		275,000.00	100.00%

(5) 2010年1月,第四次增资

2010年1月,深投控作出《关于向深圳市远致投资有限公司增加注册资本的通知》(深投控[2010]6号),深圳市远致投资有限公司增加注册资本80,000.00万元。上述增资于2010年1月完成工商登记。

本次变更完成后,深圳市远致投资有限公司注册资本为355,000.00万元,股权结构情况如下:

序号	股东名称	认缴出资额(万元)	出资比例
1	深圳市投资控股有限公司	355,000.00	100.00%
合计		355,000.00	100.00%

(6) 2010年9月,第一次股权无偿划转

2010年9月,深圳市国有资产监督管理局出具《关于深圳市远致投资有限公司股权无偿划转事宜的决定》(深国资局[2010]188号),将深投控持有的深圳市远致投资有限公司100%股权无偿划转至深圳市国有资产监督管理局。上述股权划转于2010年9月完成工商登记。

本次变更完成后,深圳市远致投资有限公司注册资本为355,000.00万元,股权结构情况如下:

序号	股东名称	认缴出资额(万元)	出资比例
1	深圳市国有资产监督管理局	355,000.00	100.00%
合计		355,000.00	100.00%

(7) 2011年9月,第五次增资

2011年6月,深圳市国有资产监督管理局出具《关于深圳市远致投资有限公司增加注册资本金事宜的批复》(深国资局[2011]125号),同意深圳市远致投资有限公司增加注册资本50,000.00万元。上述增资于2011年9月完成工商登记。

本次变更完成后,深圳市远致投资有限公司注册资本为405,000.00万元,股

权结构情况如下：

序号	股东名称	认缴出资额（万元）	出资比例
1	深圳市人民政府国有资产监督管理委员会 ²	405,000.00	100.00%
合计		405,000.00	100.00%

(8) 2011 年 11 月，第二次股权无偿划转

2011 年 8 月，广东省深圳市人民政府出具《关于深圳市特区建设发展集团有限公司组建运营实施方案的批复》（深府函[2011]180 号），由深圳市国资委出资设立深圳市特区建设发展集团有限公司；将深圳市国资委持有的深圳市远致投资有限公司 100%股权划转至深圳市特区建设发展集团有限公司。上述股权划转于 2011 年 11 月完成工商登记。

本次变更完成后，深圳市远致投资有限公司注册资本为 405,000.00 万元，股权结构情况如下：

序号	股东名称	认缴出资额（万元）	出资比例
1	深圳市特区建设发展集团有限公司	405,000.00	100.00%
合计		405,000.00	100.00%

(9) 2012 年 12 月，第六次增资

2012 年 12 月，深圳市特区建设发展集团有限公司出具《关于同意向远致投资增资五亿元的决议》（深特建司董[2012]37 号），同意向深圳市远致投资有限公司增加注册资本 50,000.00 万元。上述增资于 2012 年 12 月完成工商登记。

本次变更完成后，深圳市远致投资有限公司注册资本为 455,000.00 万元，股权结构情况如下：

序号	股东名称	认缴出资额（万元）	出资比例
1	深圳市特区建设发展集团有限公司	455,000.00	100.00%
合计		455,000.00	100.00%

(10) 2013 年 11 月，第七次增资

2013 年 11 月，深圳市特区建设发展集团有限公司出具《关于向远致公司、

² 2011年6月24日，深圳市人民政府出具《关于调整市国有资产监督管理局机构名称及性质的通知》，同意深圳市国有资产监督管理局更名为“深圳市人民政府国有资产监督管理委员会”。

深业集团增加资金投入的决议》(深特建司董[2013]29号),同意向深圳市远致投资有限公司增加注册资本 70,000.00 万元。上述增资于 2013 年 11 月完成工商登记。

本次变更完成后,深圳市远致投资有限公司注册资本为 525,000.00 万元,股权结构情况如下:

序号	股东名称	认缴出资额(万元)	出资比例
1	深圳市特区建设发展集团有限公司	525,000.00	100.00%
合计		525,000.00	100.00%

(11) 2014 年 7 月, 第三次股权无偿划转

2014 年 7 月, 深圳市国资委出具《深圳市国资委关于无偿划转深圳市特区建设发展集团有限公司持有的深圳市远致投资有限公司股权的通知》(深国资委[2014]53 号), 决定将深圳市特区建设发展集团有限公司持有深圳市远致投资有限公司 100% 股权无偿划转至深圳市国资委。上述增资于 2014 年 7 月完成工商登记。

本次变更完成后,深圳市远致投资有限公司注册资本 525,000.00 万元,股权结构情况如下:

序号	股东名称	认缴出资额(万元)	出资比例
1	深圳市人民政府国有资产监督管理委员会	525,000.00	100.00%
合计		525,000.00	100.00%

(12) 2015 年 9 月, 第八次增资

2014 年 2 月, 深圳市国资委出具《深圳市国资委关于向远致公司增加投入的通知》(深国资委函[2014]82 号) 决定向深圳市远致投资有限公司增加投入 16.8 亿元; 2014 年 12 月, 深圳市国资委出具《深圳市国资委关于向深圳市远致投资有限公司增加资金投入的通知》(深国资委函[2015]3 号), 决定向深圳市远致投资有限公司增加投入 10 亿元, 全部用于增加注册资本。上述增资于 2015 年 9 月完成工商登记。

本次变更完成后,深圳市远致投资有限公司注册资本为 793,000.00 万元,股权结构情况如下:

序号	股东名称	认缴出资额(万元)	出资比例
1	深圳市人民政府国有资产监督管理委员会	793,000.00	100.00%
合计		793,000.00	100.00%

(13) 2016年7月,第九次增资

2016年5月,深圳市国资委出具《深圳市国资委关于向深圳市远致投资有限公司增加资金投入的通知》(深国资委函[2016]376号),同意深圳市远致投资有限公司增加注册资本59,000.00万元。本次增资于2016年7月完成工商登记。

本次变更完成后,深圳市远致投资有限公司注册资本为852,000.00万元,股权结构情况如下:

序号	股东名称	认缴出资额(万元)	出资比例
1	深圳市人民政府国有资产监督管理委员会	852,000.00	100.00%
合计		852,000.00	100.00%

(14) 2018年11月,第十次增资

2018年9月,深圳市国资委出具《深圳市国资委关于向深圳市远致投资有限公司增加资金投入的通知》(深国资委函[2018]900号),同意向深圳市远致投资有限公司增加注册资本75,000.00万元。上述增资于2018年11月完成工商登记。

本次变更完成后,深圳市远致投资有限公司注册资本为927,000.00万元,股权结构情况如下:

序号	股东名称	认缴出资额(万元)	出资比例
1	深圳市人民政府国有资产监督管理委员会	927,000.00	100.00%
合计		927,000.00	100.00%

(15) 2019年1月,第十一次增资

2018年12月,深圳市国资委出具《深圳市国资委关于向深圳市远致投资有限公司增加资金投入的通知》(深国资委函[2018]1147号),同意向深圳市远致投资有限公司增加注册资本36,000.00万元。上述增资于2019年1月完成工商登记。

本次变更完成后,深圳市远致投资有限公司注册资本为963,000.00万元,股

权结构情况如下:

序号	股东名称	认缴出资额(万元)	出资比例
1	深圳市人民政府国有资产监督管理委员会	963,000.00	100.00%
合计		963,000.00	100.00%

(16) 2019年9月, 第十二次增资

2019年4月, 深圳市国资委出具《关于向深圳市远致投资有限公司增加资金投入的批复》(深国资委函[2019]263号), 同意向深圳市远致投资有限公司增加注册资本33,000.00万元。上述增资于2019年9月完成工商登记。

本次变更完成后, 深圳市远致投资有限公司注册资本为996,000.00万元, 股权结构情况如下:

序号	股东名称	认缴出资额(万元)	出资比例
1	深圳市人民政府国有资产监督管理委员会	996,000.00	100.00%
合计		996,000.00	100.00%

(17) 2019年12月, 第十三次增资

2019年12月, 深圳市国资委出具《关于向深圳市远致投资有限公司增加注册资本金的批复》(深国资委函[2019]989号)和《关于向深圳市远致投资有限公司增加注册资本金的批复》(深国资委函[2019]990号), 决定向深圳市远致投资有限公司增加资金投入人民币32.6亿元。上述增资于2019年12月完成工商登记。

本次变更完成后, 深圳市远致投资有限公司注册资本为1,322,000.00万元, 股权结构情况如下:

序号	股东名称	认缴出资额(万元)	出资比例
1	深圳市人民政府国有资产监督管理委员会	1,322,000.00	100.00%
合计		1,322,000.00	100.00%

(18) 2020年3月, 名称变更

2020年1月, 深圳市国资委出具《深圳市国资委关于深圳市远致投资有限公司变更公司名称的批复》(深国资委函[2020]13号), 同意将“深圳市远致投资有限公司”的名称变更为“深圳市资本运营集团有限公司”。上述变更于2020

年3月完成工商登记。

(19) 2020年6月，第十四次增资

2020年6月，深圳市国资委出具《深圳市国资委关于向深圳市资本运营集团有限公司增加14亿元注册资本金的批复》(深国资委函[2020]317号)，同意向深圳资本增加注册资本140,000.00万元。上述增资于2020年6月完成工商登记。

本次变更完成后，深圳市资本运营集团有限公司注册资本为1,462,000.00万元，股权结构情况如下：

序号	股东名称	认缴出资额(万元)	出资比例
1	深圳市人民政府国有资产监督管理委员会	1,462,000.00	100.00%
合计		1,462,000.00	100.00%

(20) 2023年4月，第十五次增资

2021年12月，深圳市国资委出具《深圳市国资委关于向深圳市资本运营集团有限公司增加注册资本金的批复》(深国资委函[2021]523号)，同意向深圳资本增加注册资本70,000.00万元。上述增资于2023年4月完成工商登记。

本次变更完成后，深圳市资本运营集团有限公司注册资本为1,532,000.00万元，股权结构情况如下：

序号	股东名称	认缴出资额(万元)	出资比例
1	深圳市人民政府国有资产监督管理委员会	1,532,000.00	100.00%
合计		1,532,000.00	100.00%

(21) 2024年7月，第十六次增资

2024年7月，深圳市国资委出具《深圳市国资委关于向深圳市资本运营集团有限公司拨付注册资本金的批复》(深国资委函[2023]549号)，同意向深圳资本增加注册资本10,000.00万元。上述增资于2024年7月完成工商登记。

本次变更完成后，深圳市资本运营集团有限公司注册资本为1,542,000.00万元，股权结构情况如下：

序号	股东名称	认缴出资额（万元）	出资比例
1	深圳市人民政府国有资产监督管理委员会	1,542,000.00	100.00%
合计		1,542,000.00	100.00%

(22) 2024年7月，第十七次增资

2024年7月，深圳市国资委做出关于变更注册资本的决议，同意深圳资本注册资本由1,542,000.00万元变更为1,552,000.00万元。上述增资于2024年7月完成工商登记。

本次变更完成后，深圳市资本运营集团有限公司注册资本为1,552,000.00万元，股权结构情况如下：

序号	股东名称	认缴出资额（万元）	出资比例
1	深圳市人民政府国有资产监督管理委员会	1,552,000.00	100.00%
合计		1,552,000.00	100.00%

3、产权结构关系

截至本报告书签署日，深圳资本的控股股东、实际控制人为深圳市国资委，深圳资本的产权控制关系结构图如下：

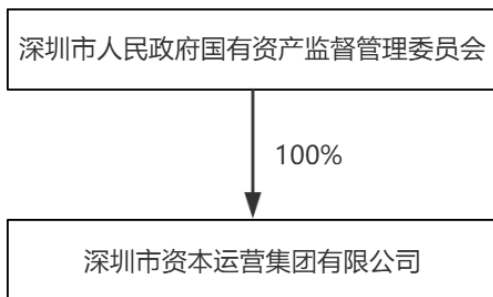

截至本报告书签署日，深圳资本不存在协议控制架构、让渡经营管理权、收益权等影响独立性的协议或其他安排。

4、控股股东情况

深圳资本控股股东深圳市国资委基本情况如下：

机构名称	深圳市人民政府国有资产监督管理委员会
机构性质	机关
主要办公地点	广东省深圳市福田区福田街道深南大道4009号投资大厦9楼

负责人	王勇健
统一社会信用代码	11440300K317280672

5、最近三年主营业务发展情况

深圳资本主营业务包括战略并购、股权投资、产业基金及资本市场投资，最近三年主营业务未发生变化。

6、最近两年主要财务指标及最近一年简要财务报表

(1) 最近两年主要财务指标

最近两年深圳资本经审计的主要财务数据如下：

单位：万元

项目	2023年12月31日	2022年12月31日
资产总额	12,986,583.39	12,218,931.82
负债总额	7,514,607.09	6,948,828.21
所有者权益	5,471,976.30	5,270,103.61
项目	2023年度	2022年度
营业收入	2,391,934.88	1,537,989.12
净利润	320,858.39	330,518.79

(2) 最近一年简要财务报表

最近一年深圳资本经审计的简要财务报表如下：

① 简要合并资产负债表

单位：万元

项目	2023年12月31日
流动资产	5,324,887.91
非流动资产	7,661,695.48
资产总额	12,986,583.39
流动负债	4,372,281.64
非流动负债	3,142,325.45
负债总额	7,514,607.09
所有者权益	5,471,976.30
归属于母公司股东所有者权益	3,506,792.67

② 简要合并利润表

单位：万元

项目	2023年度
营业收入	2,391,934.88
营业利润	360,365.49
利润总额	362,219.58
净利润	320,858.39
归属于母公司所有者净利润	172,297.78

③ 简要合并现金流量表

单位：万元

项目	2023年度
经营活动产生的现金流量净额	-200,297.25
投资活动产生的现金流量净额	37,167.85
筹资活动产生的现金流量净额	120,831.56
现金及现金等价物净增加额	-27,756.10
期末现金及现金等价物余额	1,395,510.39

7、主要对外投资情况

截至本报告书签署日，除万和证券外，深圳资本主要对外投资情况如下：

序号	公司/企业名称	注册资本 (万元)	持股比例	主营业务
1	深圳市亿鑫投资有限公司	35,000.00	100.00%	租赁和商务服务业
2	深圳市远致储能私募股权基金管理有限公司	8,000.00	100.00%	基金投资
3	深圳市远致创业投资有限公司	15,000.00	100.00%	金融业
4	深圳市远致科技投资有限公司	100.00	100.00%	租赁和商务服务业
5	深圳资本国际有限公司	312,740.00 (万港元)	100.00%	投资
6	中国科技开发院有限公司	26,000.00	100.00%	科学研究和技术服务业
7	深圳市能源集团有限公司	23,097.12	75.00%	电力、热力、燃气及水生产和供应业
8	深圳市远致文化控股有限公司	59,000.00	70.00%	文化、体育和娱乐业
9	深圳市汇进智能产业股份有限公司	36,000.00	65.17%	信息传输、软件和信息技术服务业
10	深圳市远致联投资有限公司	5,766.00	51.01%	金融业

序号	公司/企业名称	注册资本 (万元)	持股比例	主营业务
11	深圳市柳鑫实业股份有限公司	8,543.20	51.00%	制造业
12	华润深国投投资有限公司	50,000.00	49.00%	房地产业
13	深圳市企业服务集团有限公司	10,000.00	49.00%	科学研究和技术服务业
14	湖南凯睿思微电子材料科技有限公司	30,000.00	45.00%	制造业
15	深圳市建筑科学研究院股份有限公司	14,666.67	42.86%	科学研究和技术服务业
16	深圳市特发小额贷款有限公司	60,000.00	40.00%	金融业
17	深圳市远致富海投资管理有限公司	10,000.00	40.00%	租赁和商务服务业
18	深圳市远致瑞信股权投资管理有限公司	10,000.00	40.00%	金融业
19	深圳市融资租赁（集团）有限公司	148,137.69	39.43%	租赁和商务服务业
20	深圳国科坪合私募股权投资基金管理有限公司	3,000.00	35.00%	金融业
21	深圳市环水投资集团有限公司	142,800.46	18.91%	电力、热力、燃气及水生产和供应业
22	深圳市赛格集团有限公司	153,135.54	26.12%	批发和零售业
23	前海再保险股份有限公司	300,000.00	20.00%	金融业
24	深圳市高新投集团有限公司	1,592,095.79	14.74%	租赁和商务服务业
25	深圳市天健（集团）股份有限公司	186,854.54	16.10%	房地产业
26	深圳国家金融科技测评中心有限公司	10,000.00	16.00%	科学研究和技术服务业
27	深圳市振业（集团）股份有限公司	134,999.50	15.06%	房地产业
28	深圳市兆驰股份有限公司	452,694.06	14.73%	制造业
29	深圳市科陆电子科技股份有限公司	166,081.67	12.98%	批发和零售业
30	深圳市创新投资集团有限公司	1,000,000.00	12.79%	金融业
31	龙焱能源科技（杭州）股份有限公司	46,384.55	11.94%	制造业
32	深圳市企服云科科技有限公司	1,000.00	10.00%	信息传输、软件和信息技术服务业
33	深圳市燃气集团股份有限公司	287,676.75	8.97%	电力、热力、燃气及水生产和供应业
34	中国国际海运集装箱（集团）股份有限公司	539,252.04	4.64%	制造业
35	喀什深圳城有限公司	66,000.00	7.58%	建筑业
36	深圳市中洲投资控股股份有限公司	66,483.11	5.00%	房地产业

序号	公司/企业名称	注册资本 (万元)	持股比例	主营业务
37	深圳深爱半导体股份有限公司	25,717.24	4.64%	制造业
38	深圳能源集团股份有限公司	475,738.99	4.83%	电力、热力、燃气及水生产和供应业
39	前海股交投资控股（深圳）有限公司	117,740.00	2.97%	金融业
40	国投资本股份有限公司	639,398.13	0.76%	金融业
41	深圳市平稳发展投资有限公司	2,010,000.00	0.50%	金融业
42	深圳市鲲鹏股权投资管理有限公司	4,030,000.00	0.22%	金融业
43	深圳巴士集团股份有限公司	95,143.03	0.20%	交通运输业

（二）深圳市鲲鹏股权投资有限公司

1、基本情况

企业名称	深圳市鲲鹏股权投资有限公司
企业性质	有限责任公司（国有独资）
注册地址	深圳市前海深港合作区前湾一路1号A栋201室（入驻深圳市前海商务秘书有限公司）
主要办公地点	深圳市福田区深南大道2016号招商银行深圳分行大厦28、29楼
法定代表人	彭鸿林
注册资本	3,850,000.00万元
统一社会信用代码	91440300MA5DJKX06X
经营范围	股权投资；投资兴办实业（具体项目另行申报）；创业投资业务；股权投资基金管理（不得以公开方式募集资金、不得从事公开募集基金管理业务）；受托管理股权投资基金（不得从事证券投资活动；不得以公开方式募集资金开展投资活动；不得从事公开募集基金管理业务）；投资管理（不含限制项目）；投资咨询、企业管理咨询（以上均不含限制项目）。（以上各项涉及法律、行政法规、国务院决定禁止的项目除外，限制的项目须取得许可后方可经营）
成立日期	2016年8月19日
经营期限	2016年8月19日至无固定期限

2、历史沿革及最近三年注册资本变化情况

（1）2016年8月设立

2016年7月，深圳市国资委和深圳市引导基金投资有限公司共同设立深圳市鲲鹏投资有限公司。2016年8月，深圳市鲲鹏投资有限公司取得深圳市市场监督管理局核发的《企业法人营业执照》。

设立时,深圳市鲲鹏投资有限公司取得注册资本为 800,000.00 万元,股权结构情况如下:

序号	股东名称	认缴出资额(万元)	出资比例
1	深圳市人民政府国有资产监督管理委员会	300,000.00	37.50%
2	深圳市引导基金投资有限公司	500,000.00	62.50%
合计		800,000.00	100.00%

(2) 2017 年 1 月, 第一次增资

2016 年 11 月, 鲲鹏投资全体股东签署《股东决定书》, 同意注册资本变更为 1,900,000.00 万元, 新增注册资本 1,100,000.00 万元由深圳市引导基金投资有限公司以货币形式出资。上述增资于 2017 年 1 月完成工商登记。

本次变更完成后, 深圳市鲲鹏投资有限公司注册资本为 1,900,000.00 万元, 股权结构情况如下:

序号	股东名称	认缴出资额(万元)	出资比例
1	深圳市人民政府国有资产监督管理委员会	300,000.00	15.79%
2	深圳市引导基金投资有限公司	1,600,000.00	84.21%
合计		1,900,000.00	100.00%

(3) 2018 年 7 月, 第二次增资

2018 年 6 月, 鲲鹏投资全体股东签署《股东决定书》, 同意注册资本变更为 2,400,000.00 万元, 新增注册资本 500,000.00 万元由深圳市引导基金投资有限公司以货币形式出资。上述增资于 2018 年 7 月完成工商登记。

本次变更完成后, 深圳市鲲鹏投资有限公司注册资本为 2,400,000.00 万元, 股权结构情况如下:

序号	股东名称	认缴出资额(万元)	出资比例
1	深圳市人民政府国有资产监督管理委员会	300,000.00	12.50%
2	深圳市引导基金投资有限公司	2,100,000.00	87.50%
合计		2,400,000.00	100.00%

(4) 2019 年 12 月, 第三次增资

2019 年 12 月, 鲲鹏投资股东会作出决议, 注册资本增至 3,650,000.00 万元,

新增注册资本 1,250,000.00 万元由深圳市引导基金投资有限公司出资。上述增资于 2019 年 12 月完成工商登记。

本次变更完成后，深圳市鲲鹏投资有限公司注册资本为 3,650,000.00 万元，股权结构情况如下：

序号	股东名称	认缴出资额(万元)	出资比例
1	深圳市人民政府国有资产监督管理委员会	300,000.00	8.22%
2	深圳市引导基金投资有限公司	3,350,000.00	91.78%
合计		3,650,000.00	100.00%

(5) 2020 年 5 月，第四次增资

2020 年 5 月，鲲鹏投资股东会作出决议，注册资本增至 3,850,000.00 万元，新增注册资本 200,000.00 万元由深圳市引导基金投资有限公司认缴。上述增资于 2020 年 5 月完成工商登记。

本次变更完成后，深圳市鲲鹏投资有限公司注册资本为 3,850,000.00 万元，股权结构情况如下：

序号	股东名称	认缴出资额(万元)	出资比例
1	深圳市人民政府国有资产监督管理委员会	300,000.00	7.79%
2	深圳市引导基金投资有限公司	3,550,000.00	92.21%
合计		3,850,000.00	100.00%

(6) 2021 年 6 月，第一次股权无偿划转

2021 年 6 月，深圳市财政局出具《深圳市财政局关于无偿划转市引导基金所持鲲鹏基金全部股权的批复》(深财预[2021]79 号)，同意将深圳市引导基金投资有限公司所持有鲲鹏投资股权无偿划转至深圳市国资委。上述股权划转于 2021 年 6 月完成工商登记。

本次变更完成后，深圳市鲲鹏投资有限公司注册资本为 3,850,000.00 万元，股权结构情况如下：

序号	股东名称	认缴出资额(万元)	出资比例
1	深圳市人民政府国有资产监督管理委员会	3,850,000.00	100.00%
合计		3,850,000.00	100.00%

(7) 2021年6月，第二次股权无偿划转

2021年6月，深圳市国资委将所持有鲲鹏投资股权无偿划转至深圳市鲲鹏股权投资管理有限公司。本次股权划转完成后，深圳市鲲鹏投资有限公司注册资本为3,850,000.00万元，股权结构情况如下：

序号	股东名称	认缴出资额(万元)	出资比例
1	深圳市鲲鹏股权投资管理有限公司	3,850,000.00	100.00%
合计		3,850,000.00	100.00%

3、产权结构关系

截至本报告书签署日，鲲鹏投资的控股股东为深圳市鲲鹏股权投资管理有限公司，实际控制人为深圳市国资委，鲲鹏投资的产权控制关系结构图如下：

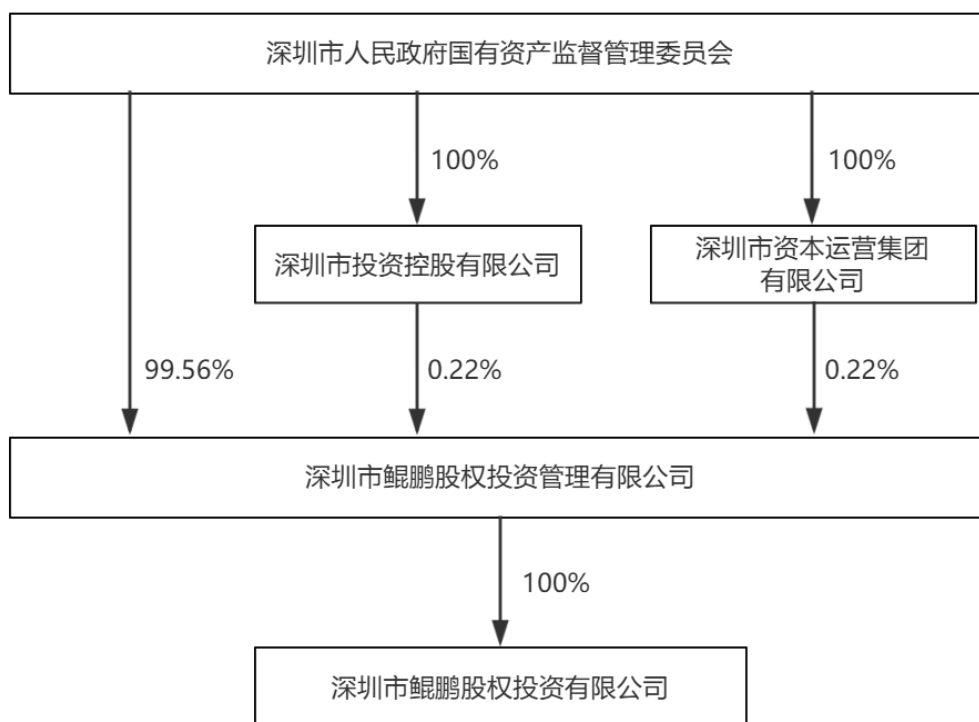

4、控股股东情况

鲲鹏投资的控股股东深圳市鲲鹏股权投资管理有限公司基本情况如下：

企业名称	深圳市鲲鹏股权投资管理有限公司
企业性质	有限责任公司
注册地址	深圳市前海深港合作区前湾一路1号A栋201室(入驻深圳市前海商务秘书有限公司)

主要办公地点	深圳市前海深港合作区前湾一路1号A栋201室（入驻深圳市前海商务秘书有限公司）
法定代表人	彭鸿林
注册资本	4,030,000.00万元
统一社会信用代码	91440300MA5DFMT631
经营范围	受托管理股权投资基金（不得从事证券投资活动，不得以公开方式募集资金开展投资活动；不得从事公开募集基金管理业务）；受托资产管理（不得从事信托、金融资产管理、证券资产管理及其他限制项目）；股权投资。（以上各项涉及法律、行政法规、国务院决定禁止的项目除外，限制的项目须取得许可后方可经营） 发起设立股权投资基金。（以上各项涉及法律、行政法规、国务院决定禁止的项目除外，限制的项目须取得许可后方可经营）
成立日期	2016年6月30日
经营期限	2016年6月30日至无固定期限

5、最近三年主营业务发展情况

鲲鹏投资的主营业务是股权投资，最近三年主营业务未发生变化。

6、最近两年财务指标及最近一年简要财务报表

（1）最近两年财务指标

最近两年鲲鹏投资经审计的主要财务数据如下：

单位：万元

项目	2023年12月31日	2022年12月31日
资产总额	5,257,803.18	4,564,776.34
负债总额	926,969.22	365,566.30
所有者权益	4,330,833.96	4,199,210.03
项目	2023年度	2022年度
营业收入	153.02	130.46
净利润	121,476.52	-76,600.68

（2）最近一年简要财务报表

最近一年，鲲鹏投资经审计的简要财务报表如下：

①简要合并资产负债表

单位：万元

项目	2023年12月31日
流动资产	1,299,289.41

项目	2023年12月31日
非流动资产	3,958,513.77
资产总额	5,257,803.18
流动负债	870,487.87
非流动负债	56,481.36
负债总额	926,969.22
所有者权益	4,330,833.96
归属于母公司股东所有者权益	4,163,989.42

②简要合并利润表

单位：万元

项目	2023年度
营业收入	153.02
营业利润	149,256.62
利润总额	149,406.67
净利润	121,476.52
归属于母公司所有者净利润	121,276.15

③简要合并现金流量表

单位：万元

项目	2023年度
经营活动产生的现金流量净额	-474,543.37
投资活动产生的现金流量净额	466,421.77
筹资活动产生的现金流量净额	-631.51
现金及现金等价物净增加额	-8,753.11
期末现金及现金等价物余额	29,117.45

7、主要对外投资情况

截至本报告书签署日，除万和证券外，鲲鹏投资主要对外投资情况如下：

序号	公司/企业名称	注册资本 (万元)	持股比例	主营业务
1	深圳国资协同发展私募基金合伙企业 (有限合伙)	401,000.00	62.34%	投资
2	深圳市赛格教育发展有限公司	370.37	5.00%	教育
3	深圳市赛格集团有限公司	153,135.54	7.51%	商业服务
4	深圳深爱半导体股份有限公司	25,717.24	22.62%	信息技术

序号	公司/企业名称	注册资本 (万元)	持股比例	主营业务
5	深圳市鲲鹏大交通私募股权投资基金合伙企业（有限合伙）	51,900.00	39.11%	投资
6	综改试验（深圳）股权投资基金合伙企业（有限合伙）	500,000.00	45.80%	投资
7	深圳市鲲鹏安科股权投资基金合伙企业（有限合伙）	1,900.00	28.42%	投资
8	深圳市重大产业发展一期基金有限公司	1,700,000.00	100.00%	投资
9	深圳市鹏启新睿股权投资基金合伙企业（有限合伙）	100,100.00	99.90%	投资
10	深圳市鹏航股权投资基金合伙企业（有限合伙）	1,000,100.00	40.00%	投资
11	深圳市富海新材二期创业投资基金合伙企业（有限合伙）	150,000.00	6.67%	投资
12	深圳远致富海并购股权投资基金合伙企业（有限合伙）	301,000.00	16.61%	投资
13	深圳市松禾成长股权投资合伙企业（有限合伙）	359,415.00	2.78%	投资
14	珠海爱奇道口金融投资合伙企业（有限合伙）	84,000.00	11.90%	投资
15	深圳南海成长同赢股权投资基金（有限合伙）	320,590.00	3.12%	投资
16	江苏惠泉高特佳医疗产业投资基金（有限合伙）	112,023.00	4.46%	投资
17	深圳市深报一本文化产业股权投资基金合伙企业（有限合伙）	70,000.00	14.29%	投资
18	深圳市远致瑞信混改股权投资基金合伙企业（有限合伙）	151,500.00	33.00%	投资
19	深圳信石信兴产业并购股权投资基金合伙企业（有限合伙）	300,000.00	15.00%	投资
20	深圳市领汇基石股权投资基金合伙企业（有限合伙）	400,000.00	5.00%	投资
21	深圳天图兴鹏大消费产业股权投资基金合伙企业（有限合伙）	266,000.00	2.63%	投资
22	深圳市达晨创通股权投资企业（有限合伙）	504,100.00	3.97%	投资
23	苏州元禾厚望成长一期股权投资基金合伙企业（有限合伙）	160,500.00	6.23%	投资
24	江苏惠泉元禾璞华股权投资合伙企业（有限合伙）	328,000.00	6.10%	投资
25	盈富泰克（深圳）环球技术股权投资基金合伙企业（有限合伙）	161,616.00	30.94%	投资
26	宁波梅山保税港区红杉铭盛股权投资合伙企业（有限合伙）	1,184,800.00	4.22%	投资
27	深圳市鲲鹏一创战略新兴产业股权投资基金合伙企业（有限合伙）	100,000.00	31.67%	投资
28	杭州创乾投资合伙企业（有限合伙）	539,484.00	3.71%	投资

序号	公司/企业名称	注册资本 (万元)	持股比例	主营业务
29	深圳投控共赢股权投资基金合伙企业 (有限合伙)	1,200,000.00	33.33%	投资
30	深圳景林景盈股权投资基金合伙企业 (有限合伙)	200,000.00	10.00%	投资
31	粤珠澳(珠海)前沿产业股权投资基金 (有限合伙)	30,200.00	19.87%	投资
32	深圳红土医疗健康产业股权投资基金 合伙企业(有限合伙)	205,734.00	14.58%	投资
33	深圳润信新观象战略新兴产业私募股 权投资基金合伙企业(有限合伙)	220,426.00	17.24%	投资
34	联通中金创新产业股权投资基金(深 圳)合伙企业(有限合伙)	223,818.00	8.94%	投资
35	北京歌华丝路金桥传媒产业投资基 金合伙企业(有限合伙)	150,000.00	33.32%	投资
36	盈富泰克国家新兴产业创业投资引导 基金(有限合伙)	560,000.00	17.86%	投资
37	深圳慧港投资合伙企业(有限合伙)	170,000.00	11.76%	投资
38	北京凯雷二期投资中心(有限合伙)	200,212.00	9.99%	投资
39	深圳市龙岗区雷石诚泰创业投资基 金合伙企业(有限合伙)	101,000.00	9.90%	投资
40	深圳中深新创股权投资合伙企业(有 限合伙)	318,530.00	9.42%	投资
41	厦门鼎晖景淳股权投资合伙企业(有 限合伙)	575,800.00	5.21%	投资
42	深圳市远致瑞信新一代信息技术私募 股权投资基金合伙企业(有限合伙)	100,000.00	10.00%	投资
43	深圳鲲鹏光远私募股权投资基金合 伙企业(有限合伙)	100,000.00	33.00%	投资
44	深圳鲲鹏元禾璞华集成电路私募创 业投资基金企业(有限合伙)	45,247.47	19.89%	投资
45	深创投制造业转型升级新材料基金 (有限合伙)	2,750,000.00	5.45%	投资

(三) 深业集团有限公司

1、基本情况

企业名称	深业集团有限公司
企业性质	有限责任公司(国有独资)
注册地址	深圳市福田区车公庙泰然八路31号深业泰然大厦F座
主要办公地点	深圳市福田区车公庙泰然八路31号深业泰然大厦F座
法定代表人	吕华
注册资本	598,000.00万元
统一社会信用代码	914403002793511737

经营范围	资产经营；投资兴办实业（具体项目另行申报）；国内商业、物资供销业（不含专营、专控、专卖商品）；高新科技项目的技术开发；市国有资产管理部授权经营的其它业务。
成立日期	1997年6月20日
经营期限	1997年6月20日至2047年6月20日

2、历史沿革

(1) 1997年6月设立

1997年4月，深圳市国有资产管理办公室出具《关于同意成立深圳市深业投资开发有限公司的批复》（深国资办[1997]年82号），同意成立深圳市深业投资开发有限公司，注册资本10,000.00万元。1997年6月，深圳市国有资产管理办公室设立深圳市深业投资开发有限公司。1997年6月，深圳市深业投资开发有限公司取得深圳市工商行政管理局核发的《企业法人营业执照》。

设立时，深圳市深业投资开发有限公司注册资本为10,000.00万元，股权结构情况如下：

序号	股东名称	认缴出资额（万元）	出资比例
1	深圳市国有资产管理办公室	10,000.00	100.00%
合计		10,000.00	100.00%

(2) 2002年2月，第一次增资

2001年12月，深圳市国有资产管理办公室出具《关于深圳市深业投资开发有限公司增资问题的批复》（深国资办[2001]226号），同意向深圳市深业投资开发有限公司增加注册资本26,000.00万元。上述增资于2002年2月完成工商登记。

本次变更完成后，深圳市深业投资开发有限公司注册资本为36,000.00万元，股权结构情况如下：

序号	股东名称	认缴出资额（万元）	出资比例
1	深圳市国有资产管理办公室	36,000.00	100.00%
合计		36,000.00	100.00%

(3) 2003年10月，第二次增资

2003年10月，深圳市国有资产管理办公室出具《关于深圳市深业投资开发有限公司增资问题的批复》（深国资办[2003]233号），同意向深圳市深业投资

开发有限公司增加注册资本 165,000.00 万元。上述增资于 2003 年 10 月完成工商登记。

本次变更完成后,深圳市深业投资开发有限公司注册资本为 201,000.00 万元,股权结构情况如下:

序号	股东名称	认缴出资额(万元)	出资比例
1	深圳市国有资产管理办公室	201,000.00	100.00%
合计		201,000.00	100.00%

(4) 2005 年 1 月, 第一次股东变更

2004 年 5 月, 深圳市设置深圳市人民政府国有资产监督管理委员会, 划入深圳市国有资产管理办公室的职能。深圳市深业投资开发有限公司的股东由深圳市国有资产管理办公室变更为深圳市国资委。上述股东变更于 2005 年 1 月完成工商登记。

本次变更完成后,深圳市深业投资开发有限公司注册资本为 201,000.00 万元,股权结构情况如下:

序号	股东名称	认缴出资额(万元)	出资比例
1	深圳市人民政府国有资产监督管理委员会	201,000.00	100.00%
合计		201,000.00	100.00%

(5) 2008 年 4 月, 名称变更

2008 年 1 月, 深圳市国资委出具《关于深圳市深业投资开发有限公司更名为“深业集团有限公司”的批复》(深国资委[2008]11 号), 同意深圳市深业投资开发有限公司更名为深业集团有限公司。上述名称变更于 2008 年 4 月完成工商登记。

(6) 2008 年 9 月, 第三次增资

2008 年 7 月, 深圳市国资委出具《关于增加深业集团注册资本金的批复》(深国资委[2008]129 号), 同意向深业集团增加注册资本 25,000.00 万元。上述增资于 2008 年 9 月完成工商登记。

本次增资完成后,深业集团有限公司注册资本为 226,000.00 万元,股权结构

情况如下:

序号	股东名称	认缴出资额(万元)	出资比例
1	深圳市人民政府国有资产监督管理委员会	226,000.00	100.00%
合计		226,000.00	100.00%

(7) 2010年7月,第二次股东变更

2009年9月,深圳市人民政府办公厅出具《关于印发市政府工作部门主要职责内设机构和人员编制规定的通知》(深府办[2009]100号),设立深圳市国有资产监督管理局,划入原深圳市国资委的职责,深业集团的股东由深圳市国资委变更为深圳市国有资产监督管理局。本次股东变更于2010年7月完成工商登记。

本次变更完成后,深业集团有限公司注册资本为226,000.00万元,股权结构情况如下:

序号	股东名称	认缴出资额(万元)	出资比例
1	深圳市国有资产监督管理局	226,000.00	100.00%
合计		226,000.00	100.00%

(8) 2011年11月,第一次股权无偿划转

根据2011年8月深圳市人民政府出具的《关于深圳市特区建设发展集团有限公司组建运营实施方案的批复》(深府函[2011]180号)及2011年10月深圳市国资委³出具的《关于深业集团等四家企业章程中股东名称变更的批复》(深国资委[2011]72号),深圳市国资委出资成立市属国有独资公司深圳市特区建设发展集团有限公司,深业集团100%的国有股权整体划至深圳市特区建设发展集团有限公司。上述股权划转于2011年11月完成工商登记。

本次变更完成后,深业集团有限公司注册资本为226,000.00万元,股权结构情况如下:

序号	股东名称	认缴出资额(万元)	出资比例
1	深圳市特区建设发展集团有限公司	226,000.00	100.00%

³ 2011年6月24日,深圳市人民政府出具《关于调整市国有资产监督管理局机构名称及性质的通知》,同意深圳市国有资产监督管理局更名为“深圳市人民政府国有资产监督管理委员会”。

合计	226,000.00	100.00%
----	------------	---------

(9) 2012年8月，第四次增资

2012年3月，深圳市特区建设发展集团有限公司第一届董事会通过决议，同意向深业集团增加注册资本100,000.00万元。上述增资于2012年8月完成工商登记。

本次变更完成后，深业集团有限公司注册资本为326,000.00万元，股权结构情况如下：

序号	股东名称	认缴出资额(万元)	出资比例
1	深圳市特区建设发展集团有限公司	326,000.00	100.00%
合计		326,000.00	100.00%

(10) 2012年12月，第五次增资

2012年12月，深圳市特区建设发展集团有限公司第一届董事会通过决议，同意根据深圳市国资委《关于协助深业集团完善有关注资手续的函》(深国资委函[2012]382号)，向深业集团增加注册资本7,000.00万元。上述增资于2012年12月完成工商登记。

本次变更完成后，深业集团有限公司注册资本为333,000.00万元，股权结构情况如下：

序号	股东名称	认缴出资额(万元)	出资比例
1	深圳市特区建设发展集团有限公司	333,000.00	100.00%
合计		333,000.00	100.00%

(11) 2013年2月，第六次增资

2013年1月，深圳市特区建设发展集团有限公司第一届董事会通过决议，同意根据深圳市国资委《关于向特区建发集团增加投入的通知》(深国资委[2012]189号)，向深业集团增加注册资本7,500.00万元。上述增资于2013年2月完成工商登记。

本次变更完成后，深业集团有限公司注册资本为340,500.00万元，股权结构情况如下：

序号	股东名称	认缴出资额(万元)	出资比例
1	深圳市特区建设发展集团有限公司	340,500.00	100.00%
合计		340,500.00	100.00%

(12) 2014年1月, 第七次增资

2014年1月, 深业集团作出变更决定, 增加注册资本至 348,000.00 万元。上述增资于 2014 年 1 月完成工商登记。

本次变更完成后, 深业集团有限公司注册资本为 348,000.00 万元, 股权结构情况如下:

序号	股东名称	认缴出资额(万元)	出资比例
1	深圳市特区建设发展集团有限公司	348,000.00	100.00%
合计		348,000.00	100.00%

(13) 2015年1月, 第八次增资

2015年1月, 深业集团作出变更决定, 增加注册资本至 355,500.00 万元。上述增资于 2015 年 1 月完成工商登记。

本次变更完成后, 深业集团有限公司注册资本为 355,500.00 万元, 股权结构情况如下:

序号	股东名称	认缴出资额(万元)	出资比例
1	深圳市特区建设发展集团有限公司	355,500.00	100.00%
合计		355,500.00	100.00%

(14) 2016年7月, 第九次增资

2016年7月, 深业集团作出变更决定, 增加注册资本至 393,000.00 万元。上述增资于 2016 年 7 月完成工商登记。

本次变更完成后, 深业集团有限公司注册资本为 393,000.00 万元, 股权结构情况如下:

序号	股东名称	认缴出资额(万元)	出资比例
1	深圳市特区建设发展集团有限公司	393,000.00	100.00%
合计		393,000.00	100.00%

(15) 2016年9月，第二次股权无偿划转

2016年9月，深业集团作出变更决定，根据深圳市国资委《深圳市国资委关于无偿划转深业集团有限公司、深圳市机场(集团)有限公司、深圳市盐田港集团有限公司股权的通知》(深国资委[2016]89号)要求，将深圳市特区建设发展集团有限公司所持有的深业集团100%股权无偿划转至深圳市国资委。上述股权划转于2016年9月完成工商登记。

本次变更完成后，深业集团有限公司注册资本为393,000.00万元，股权结构情况如下：

序号	股东名称	认缴出资额(万元)	出资比例
1	深圳市人民政府国有资产监督管理委员会	393,000.00	100.00%
合计		393,000.00	100.00%

(16) 2021年12月，第十次增资

2021年12月，深业集团作出变更决定，根据深圳市国资委《关于向深业集团有限公司增加注册资本金的批复》(深国资委函[2021]522号)，增加注册资本至413,000.00万元。本次增资于2021年12月完成工商登记。

本次变更完成后，深业集团有限公司注册资本为413,000.00万元，股权结构情况如下：

序号	股东名称	认缴出资额(万元)	出资比例
1	深圳市人民政府国有资产监督管理委员会	413,000.00	100.00%
合计		413,000.00	100.00%

(17) 2023年12月，第十一次增资

2023年11月，深业集团作出变更决定，注册资本由413,000.00万元变更为588,000.00万元。上述增资于2023年12月完成工商登记。

本次变更完成后，深业集团有限公司注册资本为588,000.00万元，股权结构情况如下：

序号	股东名称	认缴出资额(万元)	出资比例
1	深圳市人民政府国有资产监督管理委员会	588,000.00	100.00%

合计	588,000.00	100.00%
----	------------	---------

（18）2024年9月，第十二次增资

2024年9月，深业集团作出变更决定，注册资本由588,000.00万元变更为598,000.00万元。上述增资于2024年9月完成工商登记。

本次变更完成后，深业集团有限公司注册资本为598,000.00万元，股权结构情况如下：

序号	股东名称	认缴出资额（万元）	出资比例
1	深圳市人民政府国有资产监督管理委员会	598,000.00	100.00%
合计		598,000.00	100.00%

3、产权结构关系

截至本报告书签署日，深业集团的控股股东、实际控制人为深圳市国资委，深业集团的产权控制关系结构图如下：

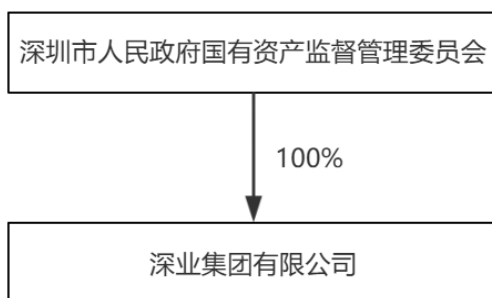

4、控股股东情况

深业集团控股股东深圳市国资委基本情况如下：

机构名称	深圳市人民政府国有资产监督管理委员会
机构性质	机关
主要办公地点	广东省深圳市福田区福田街道深南大道4009号投资大厦9楼
负责人	王勇健
统一社会信用代码	11440300K317280672

5、最近三年主营业务发展情况

深业集团主营业务为资产经营、投资兴办实业，经营涉及地产业务、园区业务及幸福业务（居家社区养老、机构养老、医疗康养、托育等业务板块）、运营

业务及资本业务。深业集团最近三年主营业务未发生变化。

6、最近两年财务指标及最近一年简要财务报表

（1）最近两年财务指标

最近两年深业集团经审计的财务数据如下：

单位：万元

项目	2023年12月31日	2022年12月31日
资产总额	19,246,560.27	17,530,272.58
负债总额	14,146,358.36	12,561,750.66
所有者权益	5,100,201.92	4,968,521.92
项目	2023年度	2022年度
营业收入	1,904,707.79	3,230,080.70
净利润	308,805.45	549,196.13

（2）最近一年简要财务报表

最近一年，深业集团经审计的简要财务报表如下：

①简要合并资产负债表

单位：万元

项目	2023年12月31日
流动资产	12,546,143.62
非流动资产	6,700,416.65
资产总额	19,246,560.27
流动负债	8,245,087.82
非流动负债	5,901,270.54
负债总额	14,146,358.36
所有者权益	5,100,201.92
归属于母公司股东所有者权益	2,948,192.36

②简要合并利润表

单位：万元

项目	2023年度
营业收入	1,904,707.79
营业利润	494,938.58

项目	2023年度
利润总额	503,055.82
净利润	308,805.45
归属于母公司所有者净利润	137,341.69

③简要合并现金流量表

单位：万元

项目	2023年度
经营活动产生的现金流量净额	684,147.57
投资活动产生的现金流量净额	-164,269.14
筹资活动产生的现金流量净额	-636,805.72
现金及现金等价物净增加额	-114,181.15
期末现金及现金等价物余额	1,600,631.14

7、主要对外投资情况

截至本报告书签署日，除万和证券外，深业集团主要对外投资情况如下：

序号	公司/企业名称	注册资本 (万元)	持股比例	主营业务
1	深圳市深业金穗生物科技有限公司	8,480.00	100.00%	农业技术、农产品种植、农产品贸易等
2	深圳市深业信宏城投资有限公司	100.00	100.00%	房地产开发等
3	深圳市深业信宏投资有限公司	1,000.00	100.00%	投资兴办实业等
4	喀什市深业投资有限公司	5,000.00	100.00%	以自有资金从事投资活动等
5	深圳市深业鹏瀚投资有限公司	1,400.00	100.00%	房地产开发等
6	深圳市深业兴鹏投资有限公司	800.00	100.00%	房地产开发等
7	深圳市幸福健康产业（集团）有限公司	60,000.00	100.00%	养老、婴幼儿托育等健康产业投资
8	深业城市场景实验室（深圳）有限公司	1,000.00	100.00%	IT技术开发、城市场景研究与试验等
9	深圳市深业宝松投资发展有限公司	4,460.78	100.00%	物业租赁、物业管理等
10	深圳市深业港口投资有限公司	10,000.00	100.00%	港口投资
11	深业资本（深圳）有限公司	150,000.00	100.00%	投资、资产运营管理等
12	深圳市深潮园区发展有限公司	500.00	100.00%	房地产开发、园区运营管理等
13	深圳市深业生物医药产业发展有限公司	3,000.00	100.00%	投资、受托管理创业资本等
14	深圳市深业鹏泰投资有限公司	3,000.00	100.00%	房地产开发

序号	公司/企业名称	注册资本 (万元)	持股比例	主营业务
15	深业沙河（集团）有限公司	35,000.00	90.00%	房地产开发
16	深圳市深业基建控股有限公司	50,000.00	90.00%	以收费公路为主的基础设施投资、建设和运营
17	深业（集团）有限公司	56,196.00 (万港元)	90.00%	投资、房地产开发经营
18	深圳博约投贷资本管理有限公司	10,000.00	60.00%	私募股权投资基金管理、创业投资基金管理服务
19	深圳市光明科学城发展建设有限公司	1,000,000.00	60.00%	技术开发及服务、房地产开发、园区管理服务
20	深圳市深业联投有限公司	5,766.00	51.01%	以自有资金从事投资活动、企业管理
21	深圳科技工业园（集团）有限公司	16,000.00	50.18%	园区开发及运营管理
22	深圳市深业科技产业发展有限公司	10,000.00	39.00%	科技产业的研究、开发等
23	深圳市创科园区投资有限公司	1,134,000.00	30.00%	园区管理服务、创业空间服务、企业管理等
24	深圳深港科技创新合作区发展有限公司	1,000,000.00	25.00%	城市综合（含房地产）开发、建设、销售、租赁、运营等
25	喀什深圳城有限公司	66,000.00	22.73%	房地产开发等
26	三亚深业高发房地产开发有限公司	1,000.00	20.00%	房地产开发等
27	深圳市安居建业投资运营有限公司	200,000.00	20.00%	房地产开发、咨询等
28	深圳生物制造产业创新中心有限公司	70,000.00	18.00%	生物技术开发、咨询、服务等
29	深圳市深业国际贸易发展有限公司	1,000.00	5.00%	国内外贸易业务
30	中国平安保险（集团）股份有限公司	1,821,023.46	1.42%	保险业务
31	深圳市妇儿大厦运营管理有限公司	8,200.00	1.00%	物业运营管理等

（四）深圳市创新投资集团有限公司

1、基本情况

企业名称	深圳市创新投资集团有限公司
企业性质	有限责任公司
注册地址	深圳市南山区粤海街道海珠社区海德三道1066号深创投广场5201
主要办公地点	深圳市南山区粤海街道海珠社区海德三道1066号深创投广场52层
法定代表人	左丁
注册资本	1,000,000.00万元
统一社会信用代码	91440300715226118E
经营范围	创业投资业务；代理其他创业投资企业等机构或个人的创业投资业务；创业投资咨询业务；为创业企业提供创业管理服务业务；参与设立创

	业投资企业与创业投资管理顾问机构；股权投资；投资股权投资基金；股权投资基金管理、受托管理投资基金（不得从事证券投资活动；不得以公开方式募集资金开展投资活动；不得从事公开募集基金管理业务）；受托资产管理、投资管理（不得从事信托、金融资产管理、证券资产管理及其他限制项目）；投资咨询（根据法律、行政法规、国务院决定等规定需要审批的，依法取得相关审批文件后方可经营）；企业管理咨询；企业管理策划；全国中小企业股份转让系统做市业务；在合法取得使用权的土地上从事房地产开发经营业务。
成立日期	1999年8月25日
经营期限	1999年8月25日至2049年8月25日

2、历史沿革

（1）1999年8月设立

1999年8月，深圳市投资管理公司、深圳市高速公路开发公司等共同出资设立深圳市创新科技投资有限公司，注册资本为70,000.00万元。1999年8月，深圳市创新科技投资有限公司取得深圳市工商行政管理局核发的《企业法人营业执照》。

设立时，深圳市创新科技投资有限公司注册资本为70,000.00万元，股权结构情况如下：

序号	股东名称	认缴出资额（万元）	出资比例
1	深圳市投资管理公司	50,000.00	71.43%
2	深圳市高速公路开发公司	5,000.00	7.14%
3	深圳市深宝实业股份有限公司	3,500.00	5.00%
4	深圳市机场股份有限公司	3,000.00	4.29%
5	广深铁路股份有限公司	3,000.00	4.29%
6	深圳能源投资股份有限公司	3,000.00	4.29%
7	深圳市公共交通（集团）有限公司	2,000.00	2.86%
8	深圳市中兴通讯股份有限公司	500.00	0.71%
合计		70,000.00	100.00%

（2）2001年8月，第一次股权转让

2000年7月，深圳市创新科技投资有限公司第三次股东会通过决议，同意深圳市深宝实业股份有限公司将所持的3,500.00万元股权分别转让给深圳市公共交通（集团）有限公司（2,150.00万元）和深圳能源投资股份有限公司（1,350.00万元）。2001年2月10日，深圳市国有资产管理办公室出具《关于转让深圳市

创新科技投资有限公司股权问题的批复》(深国资办[2001]33号)批准了本次股权转让。上述股权转让于2001年8月完成工商登记。

本次变更完成后,深圳市创新科技投资有限公司注册资本为70,000.00万元,股权结构情况如下:

序号	股东名称	认缴出资额(万元)	出资比例
1	深圳市投资管理公司	50,000.00	71.43%
2	深圳市高速公路开发公司	5,000.00	7.14%
3	深圳能源投资股份有限公司	4,350.00	6.21%
4	深圳市公共交通(集团)有限公司	4,150.00	5.93%
5	深圳市机场股份有限公司	3,000.00	4.29%
6	广深铁路股份有限公司	3,000.00	4.29%
7	深圳市中兴通讯股份有限公司	500.00	0.71%
合计		70,000.00	100.00%

(3) 2001年8月,第一次增资

2001年7月,深圳市创新科技投资有限公司2001年第二次临时股东会通过决议,同意增加注册资本90,000.00万元,其中,深圳市投资管理公司认缴33,000.00万元,深圳市机场股份有限公司认缴29,000.00万元,剩余增资部分由深圳市福田投资发展公司等六家新进股东认缴。上述增资于2001年8月完成工商登记。

本次变更完成后,深圳市创新科技投资有限公司注册资本为160,000.00万元,股权结构情况如下:

序号	股东名称	认缴出资额(万元)	出资比例
1	深圳市投资管理公司	83,000.00	51.88%
2	深圳市机场股份有限公司	32,000.00	20.00%
3	深圳市福田投资发展公司	5,238.00	3.27%
4	深圳市高速公路开发有限公司	5,000.00	3.13%
5	隆鑫集团有限公司	5,000.00	3.13%
6	广东电力发展股份有限公司	5,000.00	3.13%
7	上海大众企业管理有限公司	5,000.00	3.13%
8	深圳市盐田港集团有限公司	5,000.00	3.13%

序号	股东名称	认缴出资额（万元）	出资比例
9	深圳能源投资股份有限公司	4,350.00	2.72%
10	深圳市公共交通（集团）有限公司	4,150.00	2.59%
11	广深铁路股份有限公司	3,000.00	1.88%
12	上海大众科技创业（集团）股份有限公司	2,762.00	1.73%
13	深圳市中兴通讯股份有限公司	500.00	0.31%
合计		160,000.00	100.00%

（4）2002年9月，名称变更

2002年7月，深圳市创新科技投资有限公司第九次股东会通过决议，同意深圳市创新科技投资有限公司名称变更为深圳市创新投资集团有限公司。上述名称变更于2002年9月完成工商登记。

（5）2002年11月，第一次股权无偿划转

2002年10月，深圳市国有资产管理办公室出具《关于将深圳市创新科技投资有限公司部分股权划转给深圳市亿鑫投资有限公司问题的批复》（深国资办[2002]187号），同意深圳市投资管理公司将所持深圳市创新科技投资有限公司的3.00%股权划转至深圳市亿鑫投资有限公司。股权划转后，深圳市投资管理公司持有深创投48.88%的股权，出资总额为78,200.00万元（其中实际出资45,200.00万元，挂靠出资额33,000.00万元）。上述股权划转于2002年11月完成工商登记。

本次变更完成后，深圳市创新投资集团有限公司注册资本为160,000.00万元，股权结构情况如下：

序号	股东名称	认缴出资额（万元）	出资比例
1	深圳市投资管理公司	78,200.00	48.88%
2	深圳市机场股份有限公司	32,000.00	20.00%
3	深圳市福田投资发展公司	5,238.00	3.27%
4	新通产实业开发（深圳）有限公司 ⁴	5,000.00	3.13%
5	隆鑫集团有限公司	5,000.00	3.13%
6	广东电力发展股份有限公司	5,000.00	3.13%
7	上海大众企业管理有限公司	5,000.00	3.13%

⁴ 2002年9月，深圳市高速公路开发有限公司更名为新通产实业开发（深圳）有限公司。

序号	股东名称	认缴出资额（万元）	出资比例
8	深圳市盐田港集团有限公司	5,000.00	3.13%
9	深圳市亿鑫投资有限公司	4,800.00	3.00%
10	深圳能源投资股份有限公司	4,350.00	2.72%
11	深圳市公共交通（集团）有限公司	4,150.00	2.59%
12	广深铁路股份有限公司	3,000.00	1.88%
13	上海大众科技创业（集团）股份有限公司	2,762.00	1.73%
14	深圳市中兴通讯股份有限公司	500.00	0.31%
合计		160,000.00	100.00%

（6）2002年12月，第二次股权转让

2002年10月，深创投2002年第二次临时股东会通过决议，同意上海大众企业管理有限公司将所持深创投5,000.00万元股权转让给隆鑫集团有限公司。上述股权转让于2002年12月完成工商登记。

本次变更完成后，深圳市创新投资集团有限公司注册资本为160,000.00万元，股权结构情况如下：

序号	股东名称	认缴出资额（万元）	出资比例
1	深圳市投资管理公司	78,200.00	48.88%
2	深圳市机场股份有限公司	32,000.00	20.00%
3	隆鑫集团有限公司	10,000.00	6.26%
4	深圳市福田投资发展公司	5,238.00	3.27%
5	新通产实业开发（深圳）有限公司	5,000.00	3.13%
6	广东电力发展股份有限公司	5,000.00	3.13%
7	深圳市盐田港集团有限公司	5,000.00	3.13%
8	深圳市亿鑫投资发展有限公司	4,800.00	3.00%
9	深圳能源投资股份有限公司	4,350.00	2.72%
10	深圳市公共交通（集团）有限公司	4,150.00	2.59%
11	广深铁路股份有限公司	3,000.00	1.88%
12	上海大众科技创业（集团）股份有限公司	2,762.00	1.73%
13	深圳市中兴通讯股份有限公司	500.00	0.31%
合计		160,000.00	100.00%

(7) 2002 年 12 月，第三次股权转让

2002 年 11 月，深创投 2002 年第三次临时股东会通过决议，同意深圳市投资管理公司将其所持深创投股权中的 24,238.00 万元出资额转让给上海大众科技创业（集团）股份有限公司；同意隆鑫集团有限公司将所持深创投 5,000.00 万元出资额转让给上海大众科技创业（集团）股份有限公司。上述股权转让于 2002 年 12 月完成工商登记。

本次变更完成后，深圳市创新投资集团有限公司注册资本为 160,000.00 万元，股权结构情况如下：

序号	股东名称	认缴出资额（万元）	出资比例
1	深圳市投资管理公司	53,962.00	33.73%
2	深圳市机场股份有限公司	32,000.00	20.00%
3	上海大众科技创业（集团）股份有限公司	32,000.00	20.00%
4	深圳市福田投资发展公司	5,238.00	3.27%
5	新通产实业开发（深圳）有限公司	5,000.00	3.13%
6	广东电力发展股份有限公司	5,000.00	3.13%
7	深圳市盐田港集团有限公司	5,000.00	3.13%
8	隆鑫集团有限公司	5,000.00	3.13%
9	深圳市亿鑫投资发展有限公司	4,800.00	3.00%
10	深圳能源投资股份有限公司	4,350.00	2.72%
11	深圳市公共交通（集团）有限公司	4,150.00	2.59%
12	广深铁路股份有限公司	3,000.00	1.88%
13	深圳市中兴通讯股份有限公司	500.00	0.31%
合计		160,000.00	100.00%

(8) 2005 年 7 月，第二次股权无偿划转

2005 年 4 月，深创投第十四次股东会通过决议，同意深圳市投资管理公司和深圳巴士集团股份有限公司⁵根据《关于创新投资集团有限公司等企业划归国资委直接监管的通知》（深国资委[2004]254 号）及《关于将深圳巴士集团股份有限公司持有的“创新投”股权划归市国资委持有的通知》（深国资委[2005]155 号）分别将所持深创投的全部股权划归深圳市国资委直接持有。上述股权划转于

⁵ 2004年12月，深圳市公共交通（集团）有限公司名称变更为深圳巴士集团股份有限公司。

2005年7月完成工商登记。

本次变更完成后，深圳市创新投资集团有限公司注册资本为160,000.00万元，股权结构情况如下：

序号	股东名称	认缴出资额（万元）	出资比例
1	深圳市人民政府国有资产监督管理委员会	58,112.00	36.32%
2	深圳市机场股份有限公司	32,000.00	20.00%
3	上海大众科技创业（集团）股份有限公司 ⁶	32,000.00	20.00%
4	深圳市福田投资发展公司	5,238.00	3.27%
5	新通产实业开发（深圳）有限公司	5,000.00	3.13%
6	广东电力发展股份有限公司	5,000.00	3.13%
7	深圳市盐田港集团有限公司	5,000.00	3.13%
8	隆鑫集团有限公司	5,000.00	3.13%
9	深圳市亿鑫投资有限公司	4,800.00	3.00%
10	深圳能源投资股份有限公司	4,350.00	2.72%
11	广深铁路股份有限公司	3,000.00	1.88%
12	中兴通讯股份有限公司 ⁷	500.00	0.31%
合计		160,000.00	100.00%

（9）2006年3月，第四次股权转让

2006年1月，深创投第十六次股东会通过决议，同意深圳市机场股份有限公司根据《关于深圳市机场股份有限公司股权分置改革有关问题的批复》（深国资委[2005]706号）将所持深创投的全部股权转让给深圳市机场（集团）有限公司。上述股权转让于2006年3月完成工商登记。

本次变更完成后，深圳市创新投资集团有限公司注册资本为160,000.00万元，股权结构情况如下：

序号	股东名称	认缴出资额（万元）	出资比例
1	深圳市人民政府国有资产监督管理委员会	58,112.00	36.32%
2	深圳机场（集团）有限公司	32,000.00	20.00%
3	上海大众公用事业（集团）股份有限公司	32,000.00	20.00%

⁶ 2003年5月，上海大众科技创业（集团）股份有限公司名称变更为上海大众公用事业（集团）股份有限公司。

⁷ 2003年8月，深圳市中兴通讯股份有限公司名称变更为中兴通讯股份有限公司。

序号	股东名称	认缴出资额(万元)	出资比例
4	深圳市福田投资发展公司	5,238.00	3.27%
5	新通产实业开发(深圳)有限公司	5,000.00	3.13%
6	广东电力发展股份有限公司	5,000.00	3.13%
7	深圳市盐田港集团有限公司	5,000.00	3.13%
8	隆鑫集团有限公司	5,000.00	3.13%
9	深圳市亿鑫投资有限公司	4,800.00	3.00%
10	深圳能源投资股份有限公司	4,350.00	2.72%
11	广深铁路股份有限公司	3,000.00	1.88%
12	中兴通讯股份有限公司	500.00	0.31%
合计		160,000.00	100.00%

(10) 2008年4月,第五次股权转让

2006年12月,深创投第十八次股东会通过决议,同意深圳机场(集团)有限公司根据《关于部分金融资产转让问题的批复》(深国资委[2006]280号)将其所持深创投的全部股权转让至深圳市投资控股有限公司。上述股权转让于2008年4月完成工商登记。

本次变更完成后,深圳市创新投资集团有限公司注册资本为160,000.00万元,股权结构情况如下:

序号	股东名称	认缴出资额(万元)	出资比例
1	深圳市人民政府国有资产监督管理委员会	58,112.00	36.32%
2	深圳市投资控股有限公司	32,000.00	20.00%
3	上海大众公用事业(集团)股份有限公司	32,000.00	20.00%
4	深圳市福田投资发展公司	5,238.00	3.27%
5	新通产实业开发(深圳)有限公司	5,000.00	3.13%
6	广东电力发展股份有限公司	5,000.00	3.13%
7	深圳市盐田港集团有限公司	5,000.00	3.13%
8	隆鑫集团有限公司	5,000.00	3.13%
9	深圳市亿鑫投资有限公司	4,800.00	3.00%
10	深圳能源集团股份有限公司 ⁸	4,350.00	2.72%
11	广深铁路股份有限公司	3,000.00	1.88%

⁸ 2008年4月,深圳能源投资股份有限公司名称变更为深圳能源集团股份有限公司。

序号	股东名称	认缴出资额(万元)	出资比例
12	中兴通讯股份有限公司	500.00	0.31%
合计		160,000.00	100.00%

(11) 2009年7月,第六次股权转让

2007年12月,深创投第二十次股东会通过决议,同意隆鑫集团有限公司将所持深创投的全部股权转让给隆鑫控股有限公司。上述股权转让于2009年7月完成工商登记。

本次变更完成后,深圳市创新投资集团有限公司注册资本为160,000.00万元,股权结构情况如下:

序号	股东名称	认缴出资额(万元)	出资比例
1	深圳市人民政府国有资产监督管理委员会	58,112.00	36.32%
2	深圳市投资控股有限公司	32,000.00	20.00%
3	上海大众公用事业(集团)股份有限公司	32,000.00	20.00%
4	深圳市福田投资发展公司	5,238.00	3.27%
5	新通产实业开发(深圳)有限公司	5,000.00	3.13%
6	广东电力发展股份有限公司	5,000.00	3.13%
7	深圳市盐田港集团有限公司	5,000.00	3.13%
8	隆鑫控股有限公司	5,000.00	3.13%
9	深圳市亿鑫投资有限公司	4,800.00	3.00%
10	深圳能源集团股份有限公司	4,350.00	2.72%
11	广深铁路股份有限公司	3,000.00	1.88%
12	中兴通讯股份有限公司	500.00	0.31%
合计		160,000.00	100.00%

(12) 2009年8月,第七次股权转让

2008年12月,深创投第二十三次股东会通过决议,同意隆鑫控股有限公司将所持深创投的全部股权转让给瀚华担保集团有限公司。上述股权转让于2009年8月完成工商登记。

本次变更完成后,深圳市创新投资集团有限公司注册资本为160,000.00万元,股权结构情况如下:

序号	股东名称	认缴出资额(万元)	出资比例
1	深圳市人民政府国有资产监督管理委员会	58,112.00	36.32%
2	深圳市投资控股有限公司	32,000.00	20.00%
3	上海大众公用事业(集团)股份有限公司	32,000.00	20.00%
4	深圳市福田投资发展公司	5,238.00	3.27%
5	新通产实业开发(深圳)有限公司	5,000.00	3.13%
6	广东电力发展股份有限公司	5,000.00	3.13%
7	深圳市盐田港集团有限公司	5,000.00	3.13%
8	瀚华担保集团有限公司	5,000.00	3.13%
9	深圳市亿鑫投资有限公司	4,800.00	3.00%
10	深圳能源集团股份有限公司	4,350.00	2.72%
11	广深铁路股份有限公司	3,000.00	1.88%
12	中兴通讯股份有限公司	500.00	0.31%
合计		160,000.00	100.00%

(13) 2009年11月,第二次增资

2009年4月,深创投第二十四次股东会通过决议,同意由现股东以货币形式增资40,000.00万元,增资价格为1.4925元/注册资本,增资后注册资本增加26,800.00万元。深圳市投资控股有限公司和瀚华担保集团不参与此次增资,并认同股份稀释。上述增资于2009年11月完成工商登记。

本次增资完成后,深圳市创新投资集团有限公司注册资本为186,800.00万元,深创投股权结构如下:

序号	股东姓名	认缴出资额(万元)	出资比例
1	深圳市人民政府国有资产监督管理局	70,525.75	37.75%
2	上海大众公用事业(集团)股份有限公司	34,847.50	18.65%
3	深圳市投资控股有限公司	32,000.00	17.13%
4	广东电力发展股份有限公司	9,187.50	4.92%
5	深圳市亿鑫投资有限公司	8,284.00	4.43%
6	深圳市福田投资发展公司	6,115.37	3.27%
7	深圳市盐田港集团有限公司	5,837.50	3.13%
8	新通产实业开发(深圳)有限公司	5,837.50	3.13%
9	深圳能源集团股份有限公司	5,078.63	2.72%

序号	股东姓名	认缴出资额(万元)	出资比例
10	瀚华担保集团有限公司	5,000.00	2.68%
11	广深铁路股份有限公司	3,502.50	1.88%
12	中兴通讯股份有限公司	583.75	0.31%
合计		186,800.00	100.00%

(14) 2010年3月, 第八次股权转让

2009年12月, 深创投股东会2009年度第四次通讯审议会议通过决议, 同意瀚华担保集团有限公司将其所持深创投的全部股权转让给瀚华担保股份有限公司。上述股权转让于2010年3月完成工商登记。

本次变更完成后, 深圳市创新投资集团有限公司注册资本为186,800.00万元, 股权结构情况如下:

序号	股东姓名	认缴出资额(万元)	出资比例
1	深圳市人民政府国有资产监督管理局	70,525.75	37.75%
2	上海大众公用事业(集团)股份有限公司	34,847.50	18.65%
3	深圳市投资控股有限公司	32,000.00	17.13%
4	广东电力发展股份有限公司	9,187.50	4.92%
5	深圳市亿鑫投资有限公司	8,284.00	4.43%
6	深圳市福田投资发展公司	6,115.37	3.27%
7	深圳市盐田港集团有限公司	5,837.50	3.13%
8	新通产实业开发(深圳)有限公司	5,837.50	3.13%
9	深圳能源集团股份有限公司	5,078.63	2.72%
10	瀚华担保股份有限公司	5,000.00	2.68%
11	广深铁路股份有限公司	3,502.50	1.88%
12	中兴通讯股份有限公司	583.75	0.31%
合计		186,800.00	100.00%

(15) 2010年6月, 第三次增资

2010年6月, 深创投第二十七次股东会通过决议, 同意根据《关于创新投资公司引进战略投资者工作有关问题的批复》(深国资局[2010]130号)以441,800.00万元的估值为基础, 引进深圳市星河房地产开发有限公司、深圳市立业集团有限公司和福建七匹狼集团有限公司作为深创投的战略投资者, 增加注册资本至

250,133.90 万元。其中，深圳市星河房地产开发有限公司持股 16.0584%，深圳市立业集团有限公司与福建七匹狼集团有限公司分别持股 4.6308%。上述增资于 2010 年 6 月完成工商登记。

本次增资完成后，深圳市创新投资集团有限公司注册资本为 250,133.90 万元，股权结构情况如下：

序号	股东姓名	认缴出资额(万元)	出资比例
1	深圳市国有资产监督管理局	70,525.75	28.20%
2	深圳市星河房地产开发有限公司	40,167.50	16.06%
3	上海大众公用事业(集团)股份有限公司	34,847.50	13.93%
4	深圳市投资控股有限公司	32,000.00	12.79%
5	深圳市立业集团有限公司	11,583.20	4.63%
6	福建七匹狼集团有限公司	11,583.20	4.63%
7	广东电力发展股份有限公司	9,187.50	3.67%
8	深圳市亿鑫投资有限公司	8,284.00	3.31%
9	深圳市福田投资发展公司	6,115.37	2.45%
10	深圳市盐田港集团有限公司	5,837.50	2.33%
11	新通产实业开发(深圳)有限公司	5,837.50	2.33%
12	深圳能源集团股份有限公司	5,078.63	2.03%
13	瀚华担保股份有限公司	5,000.00	2.00%
14	广深铁路股份有限公司	3,502.50	1.40%
15	中兴通讯股份有限公司	583.75	0.23%
合计		250,133.90	100.00%

(16) 2011 年 7 月，第九次股权转让

2011 年 5 月，深创投股东会 2011 年度第一次通讯审议会议通过决议，同意瀚华担保股份有限公司将所持深创投的全部股权转让给深圳市星河房地产开发有限公司。上述股权转让于 2011 年 7 月完成工商登记。

本次变更完成后，深圳市创新投资集团有限公司注册资本为 250,133.90 万元，股权结构情况如下：

序号	股东姓名	认缴出资额(万元)	出资比例
1	深圳市国有资产监督管理局	70,525.75	28.20%

序号	股东姓名	认缴出资额（万元）	出资比例
2	深圳市星河房地产开发有限公司	45,167.50	18.06%
3	上海大众公用事业（集团）股份有限公司	34,847.50	13.93%
4	深圳市投资控股有限公司	32,000.00	12.79%
5	深圳市立业集团有限公司	11,583.20	4.63%
6	福建七匹狼集团有限公司	11,583.20	4.63%
7	广东电力发展股份有限公司	9,187.50	3.67%
8	深圳市亿鑫投资有限公司	8,284.00	3.31%
9	深圳市福田投资发展公司	6,115.37	2.45%
10	深圳市盐田港集团有限公司	5,837.50	2.33%
11	新通产实业开发（深圳）有限公司	5,837.50	2.33%
12	深圳能源集团股份有限公司	5,078.63	2.03%
13	广深铁路股份有限公司	3,502.50	1.40%
14	中兴通讯股份有限公司	583.75	0.23%
合计		250,133.90	100.00%

（17）2011年10月，第十次股权转让

2011年6月，深创投股东会2011年度第二次通讯审议会议通过决议，同意深圳市星河房地产开发有限公司将所持深创投的1,666.66万元股权转让给深圳能源集团股份有限公司。上述股权转让于2011年10月完成工商登记。

本次变更完成后，深圳市创新投资集团有限公司注册资本为250,133.90万元，股权结构情况如下：

序号	股东姓名	认缴出资额（万元）	出资比例
1	深圳市人民政府国有资产监督管理委员会 ⁹	70,525.75	28.20%
2	深圳市星河房地产开发有限公司	43,500.84	17.39%
3	上海大众公用事业（集团）股份有限公司	34,847.50	13.93%
4	深圳市投资控股有限公司	32,000.00	12.79%
5	深圳市立业集团有限公司	11,583.20	4.63%
6	福建七匹狼集团有限公司	11,583.20	4.63%
7	广东电力发展股份有限公司	9,187.50	3.67%
8	深圳市亿鑫投资有限公司	8,284.00	3.31%

⁹ 2011年6月24日，深圳市人民政府出具《关于调整市国有资产监督管理局机构名称及性质的通知》，同意深圳市国有资产监督管理局更名为“深圳市人民政府国有资产监督管理委员会”。

序号	股东姓名	认缴出资额（万元）	出资比例
9	深圳能源集团股份有限公司	6,745.29	2.70%
10	深圳市福田投资发展公司	6,115.37	2.45%
11	深圳市盐田港集团有限公司	5,837.50	2.33%
12	新通产实业开发（深圳）有限公司	5,837.50	2.33%
13	广深铁路股份有限公司	3,502.50	1.40%
14	中兴通讯股份有限公司	583.75	0.23%
合计		250,133.90	100.00%

（18）2012年6月，第三次股权无偿划转

2011年4月，深创投第三十次股东会通过决议，同意深圳市投资控股有限公司根据《关于深圳市创新投资集团有限公司股权无偿划转调整事宜的通知》（深国资局[2011]77号）将所持的深创投全部股权无偿划转至深圳市远致投资有限公司。上述股权划转于2012年6月完成工商登记。

本次变更完成后，深圳市创新投资集团有限公司注册资本为250,133.90万元，股权结构情况如下：

序号	股东姓名	认缴出资额（万元）	出资比例
1	深圳市人民政府国有资产监督管理委员会	70,525.75	28.20%
2	深圳市星河房地产开发有限公司	43,500.84	17.39%
3	上海大众公用事业（集团）股份有限公司	34,847.50	13.93%
4	深圳市远致投资有限公司	32,000.00	12.79%
5	深圳市立业集团有限公司	11,583.20	4.63%
6	福建七匹狼集团有限公司	11,583.20	4.63%
7	广东电力发展股份有限公司	9,187.50	3.67%
8	深圳市亿鑫投资有限公司	8,284.00	3.31%
9	深圳能源集团股份有限公司	6,745.29	2.70%
10	深圳市福田投资发展公司	6,115.37	2.45%
11	深圳市盐田港集团有限公司	5,837.50	2.33%
12	新通产实业开发（深圳）有限公司	5,837.50	2.33%
13	广深铁路股份有限公司	3,502.50	1.40%
14	中兴通讯股份有限公司	583.75	0.23%
合计		250,133.90	100.00%

(19) 2012年9月，第四次增资

2012年5月，深创投第三十二次股东会通过决议，同意以2011年末注册资本250,133.90万元为基数，按照每10元注册资本进行未分配利润送2元注册资本，未分配利润合计转增50,026.78万元注册资本；同意以2011年末注册资本250,133.90万元为基数，按照每10元注册资本进行资本公积金转增2元注册资本，资本公积金合计转增50,026.78万元注册资本。上述增资于2012年9月完成工商登记。

本次变更完成后，深圳市创新投资集团有限公司注册资本为350,187.46万元，股权结构情况如下：

序号	股东姓名	认缴出资额(万元)	出资比例
1	深圳市人民政府国有资产监督管理委员会	98,736.050	28.20%
2	深圳市星河房地产开发有限公司	60,901.176	17.39%
3	上海大众公用事业(集团)股份有限公司	48,786.500	13.93%
4	深圳市远致投资有限公司	44,800.000	12.79%
5	深圳市立业集团有限公司	16,216.480	4.63%
6	福建七匹狼集团有限公司	16,216.480	4.63%
7	广东电力发展股份有限公司	12,862.500	3.67%
8	深圳市亿鑫投资有限公司	11,597.600	3.31%
9	深圳能源集团股份有限公司	9,443.406	2.70%
10	深圳市福田投资发展公司	8,561.518	2.44%
11	深圳市盐田港集团有限公司	8,172.500	2.33%
12	新通产实业开发(深圳)有限公司	8,172.500	2.33%
13	广深铁路股份有限公司	4,903.500	1.40%
14	中兴通讯股份有限公司	817.250	0.23%
合计		350,187.460	100.00%

(20) 2013年7月，第十一次股权转让

2013年6月，深创投股东会2013年度第一次通讯审议会议通过决议，同意新通产实业开发(深圳)有限公司将所持深创投的全部股权转让给深圳能源集团股份有限公司。上述股权转让于2013年7月完成工商登记。

本次变更完成后，深圳市创新投资集团有限公司注册资本为350,187.46万元，

股权结构情况如下：

序号	股东姓名	认缴出资额(万元)	出资比例
1	深圳市人民政府国有资产监督管理委员会	98,736.050	28.20%
2	深圳市星河房地产开发有限公司	60,901.176	17.39%
3	上海大众公用事业(集团)股份有限公司	48,786.500	13.93%
4	深圳市远致投资有限公司	44,800.000	12.79%
5	深圳能源集团股份有限公司	17,615.906	5.03%
6	深圳市立业集团有限公司	16,216.480	4.63%
7	福建七匹狼集团有限公司	16,216.480	4.63%
8	广东电力发展股份有限公司	12,862.500	3.67%
9	深圳市亿鑫投资有限公司	11,597.600	3.31%
10	深圳市福田投资发展公司	8,561.518	2.44%
11	深圳市盐田港集团有限公司	8,172.500	2.33%
12	广深铁路股份有限公司	4,903.500	1.40%
13	中兴通讯股份有限公司	817.250	0.23%
合计		350,187.460	100.00%

(21) 2014年8月，第五次增资

2014年5月，深创投作出变更决定，增加注册资本70,037.492万元，其中以未分配利润转增35,018.746万元，并以资本公积转35,018.746万元。上述增资于2014年8月完成工商登记。

本次变更完成后，深圳市创新投资集团有限公司注册资本为420,224.9520万元，股权结构情况如下：

序号	股东姓名	认缴出资额(万元)	出资比例
1	深圳市人民政府国有资产监督管理委员会	118,483.2600	28.20%
2	深圳市星河房地产开发有限公司	73,081.4112	17.39%
3	上海大众公用事业(集团)股份有限公司	58,543.80	13.93%
4	深圳市远致投资有限公司	53,760.0000	12.79%
5	深圳能源集团股份有限公司	21,139.0872	5.03%
6	深圳市立业集团有限公司	19,459.7760	4.63%
7	福建七匹狼集团有限公司	19,459.7760	4.63%
8	广东电力发展股份有限公司	15,435.000	3.67%

序号	股东姓名	认缴出资额(万元)	出资比例
9	深圳市亿鑫投资有限公司	13,917.120	3.31%
10	深圳市福田区投资发展公司	10,273.8216	2.44%
11	深圳市盐田港集团有限公司	9,807.0000	2.33%
12	广深铁路股份有限公司	5,884.2000	1.40%
13	中兴通讯股份有限公司	980.7000	0.23%
合计		420,224.9520	100.00%

(22) 2018年11月,第六次增资

2018年11月,深创投作出变更决定,深创投各股东共同认购新增121,865.2362万元注册资本。上述增资于2018年11月完成工商登记。

本次变更完成后,深圳市创新投资集团有限公司注册资本为542,090.1882万元,股权结构情况如下:

序号	股东姓名	认缴出资额(万元)	出资比例
1	深圳市人民政府国有资产监督管理委员会	152,843.4070	28.20%
2	深圳市星河房地产开发有限公司	108,418.6696	20.00%
3	深圳市远致投资有限公司	69,350.3415	12.79%
4	上海大众公用事业(集团)股份有限公司	58,543.8000	10.80%
5	深圳能源集团股份有限公司	27,269.5179	5.03%
6	福建七匹狼集团有限公司	26,520.1015	4.89%
7	深圳市立业集团有限公司	26,520.1015	4.89%
8	广东电力发展股份有限公司	19,911.1101	3.67%
9	深圳市亿鑫投资有限公司	17,953.0529	3.31%
10	深圳市福田区投资控股有限公司 ¹⁰	13,253.1829	2.44%
11	深圳市盐田港集团有限公司	12,651.0909	2.33%
12	广深铁路股份有限公司	7,590.6789	1.40%
13	中兴通讯股份有限公司	1,265.1335	0.23%
合计		542,090.1882	100.00%

(23) 2019年12月,第十二次股权转让

2019年12月,深创投股东会通过决议,同意福建七匹狼集团有限公司将所持有深创投1.3222%的股权转让给七匹狼控股集团股份有限公司。上述股权转让

¹⁰ 2018年6月,深圳市福田区投资发展公司名称变更为深圳市福田区投资控股有限公司。

于 2019 年 12 月完成工商登记。

本次变更完成后,深圳市创新投资集团有限公司注册资本为 542,090.1882 万元,股权结构情况如下:

序号	股东姓名	认缴出资额(万元)	出资比例
1	深圳市人民政府国有资产监督管理委员会	152,843.4070	28.20%
2	深圳市星河房地产开发有限公司	108,418.6696	20.00%
3	深圳市远致投资有限公司	69,350.3415	12.79%
4	上海大众公用事业(集团)股份有限公司	58,543.8000	10.80%
5	深圳能源集团股份有限公司	27,269.5179	5.03%
6	深圳市立业集团有限公司	26,520.1015	4.89%
7	广东电力发展股份有限公司	19,911.1101	3.67%
8	福建七匹狼集团有限公司	19,352.6197	3.57%
9	深圳市亿鑫投资有限公司	17,953.0529	3.31%
10	深圳市福田投资控股有限公司	13,253.1829	2.44%
11	深圳市盐田港集团有限公司	12,651.0909	2.33%
12	广深铁路股份有限公司	7,590.6789	1.40%
13	七匹狼控股集团股份有限公司	7,167.4818	1.33%
14	中兴通讯股份有限公司	1,265.1335	0.23%
合计		542,090.1882	100.00%

(24) 2020 年 9 月,第十三次股权转让

2020 年 8 月,深创投第四十九次股东会通过决议,同意股东福建七匹狼集团有限公司将所持有深创投的全部股权转让给七匹狼控股集团股份有限公司。上述股权转让于 2020 年 9 月完成工商登记。

本次变更完成后,深圳市创新投资集团有限公司注册资本为 542,090.1882 万元,股权结构情况如下:

序号	股东姓名	认缴出资额(万元)	出资比例
1	深圳市人民政府国有资产监督管理委员会	152,843.4070	28.20%
2	深圳市星河房地产开发有限公司	108,418.6696	20.00%
3	深圳市资本运营集团有限公司 ¹¹	69,350.3415	12.79%

¹¹ 2020年3月,股东深圳市远致投资有限公司更名为深圳市资本运营集团有限公司。

序号	股东姓名	认缴出资额（万元）	出资比例
4	上海大众公用事业（集团）股份有限公司	58,543.8000	10.80%
5	深圳能源集团股份有限公司	27,269.5179	5.03%
6	七匹狼控股集团股份有限公司	26,520.1015	4.89%
7	深圳市立业集团有限公司	26,520.1015	4.89%
8	广东电力发展股份有限公司	19,911.1101	3.67%
9	深圳市亿鑫投资有限公司	17,953.0529	3.31%
10	深圳市福田投资控股有限公司	13,253.1829	2.44%
11	深圳市盐田港集团有限公司	12,651.0909	2.33%
12	广深铁路股份有限公司	7,590.6789	1.40%
13	中兴通讯股份有限公司	1,265.1335	0.23%
合计		542,090.1882	100.00%

（25）2020年11月，第七次增资

2020年9月，深创投第五十次股东会通过决议，同意以资本公积转增注册资本457,909.8118万元。上述增资于2020年11月完成工商登记。

本次变更完成后，深圳市创新投资集团有限公司注册资本为1,000,000.0000万元，股权结构情况如下：

序号	股东姓名	认缴出资额（万元）	出资比例
1	深圳市人民政府国有资产监督管理委员会	281,951.9943	28.20%
2	深圳市星河房地产开发有限公司	200,001.0899	20.00%
3	深圳市资本运营集团有限公司	127,931.2016	12.79%
4	上海大众公用事业（集团）股份有限公司	107,996.2280	10.80%
5	深圳能源集团股份有限公司	50,304.6710	5.03%
6	深圳市立业集团有限公司	48,921.9653	4.89%
7	七匹狼控股集团股份有限公司	48,921.9653	4.89%
8	广东电力发展股份有限公司	36,730.1375	3.67%
9	深圳市亿鑫投资有限公司	33,118.1100	3.31%
10	深圳市福田投资控股有限公司	24,448.1620	2.44%
11	深圳市盐田港集团有限公司 ¹²	23,337.7901	2.33%
12	广深铁路股份有限公司	14,002.7900	1.40%

¹² 2023年3月，深圳市盐田港集团有限公司名称变更为深圳港集团有限公司。

序号	股东姓名	认缴出资额(万元)	出资比例
13	中兴通讯股份有限公司	2,333.8950	0.23%
合计		1,000,000.0000	100.00%

3、产权结构关系

截至本报告书签署日，深创投的控股股东、实际控制人为深圳市国资委，深创投的产权控制关系结构图如下：

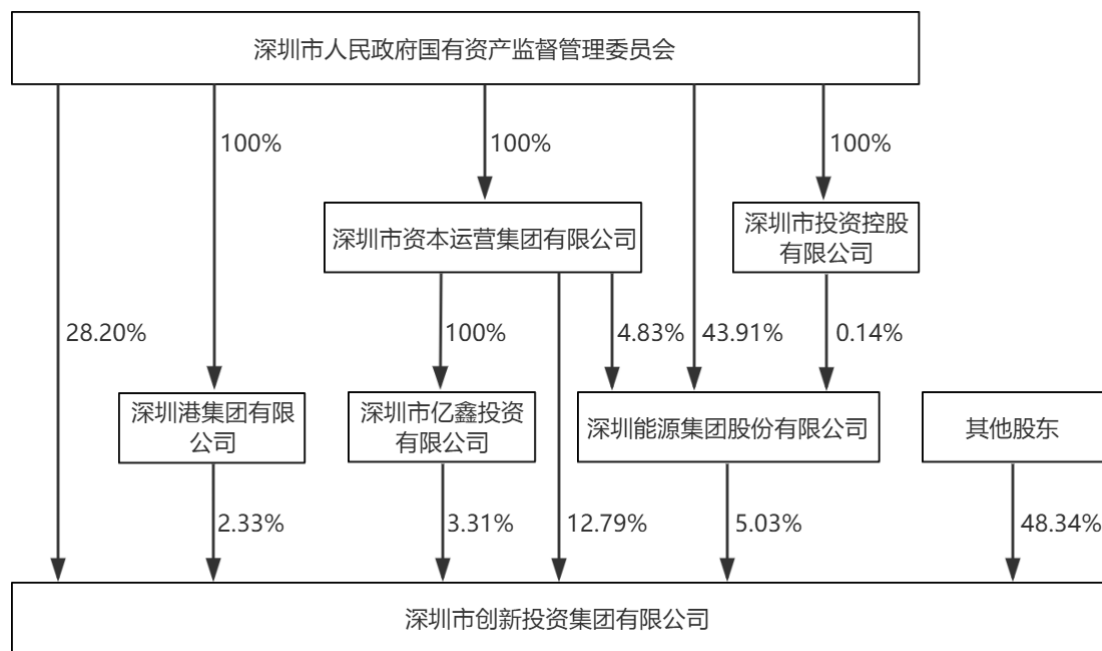

4、控股股东情况

深创投控股股东深圳市国资委基本情况如下：

机构名称	深圳市人民政府国有资产监督管理委员会
机构性质	机关
主要办公地点	广东省深圳市福田区福田街道深南大道4009号投资大厦9楼
负责人	王勇健
统一社会信用代码	11440300K317280672

5、最近三年主营业务发展情况

深创投主营业务为创业股权投资，主要包括直接股权投资业务和私募股权投资基金管理业务，最近三年主营业务无变化。

6、最近两年财务指标及最近一年简要财务报表

（1）最近两年财务指标

最近两年深创投经审计的主要财务数据如下：

单位：万元

项目	2023年12月31日	2022年12月31日
资产总额	5,198,735.11	5,352,135.54
负债总额	2,238,138.42	2,430,279.11
所有者权益	2,960,596.69	2,921,856.43
项目	2023年度	2022年度
营业收入	187,952.95	167,922.35
净利润	158,275.00	289,085.56

（2）最近一年简要财务报表

最近一年深创投经审计的简要财务报表如下：

①简要合并资产负债表

单位：万元

项目	2023年12月31日
流动资产	1,370,973.76
非流动资产	3,827,761.35
资产总额	5,198,735.11
流动负债	1,350,776.28
非流动负债	887,362.14
负债总额	2,238,138.42
所有者权益	2,960,596.69
归属于母公司股东所有者权益	2,767,673.42

②简要合并利润表

单位：万元

项目	2023年度
营业收入	187,952.95
营业利润	206,535.91
利润总额	209,434.77
净利润	158,275.00

项目	2023年度
归属于母公司所有者净利润	145,668.84

③简要合并现金流量表

单位：万元

项目	2023年度
经营活动产生的现金流量净额	366,106.78
投资活动产生的现金流量净额	-68,083.31
筹资活动产生的现金流量净额	-339,425.92
现金及现金等价物净增加额	-38,550.81
期末现金及现金等价物余额	514,550.17

7、主要对外投资情况

截至本报告书签署日，深创投控制的主要下属企业情况如下：

序号	企业名称	注册资本 (万元)	持股比例	主营业务
1	深圳市深创投发展有限公司	500.00	100.00%	投资管理
2	深圳市创新资本投资有限公司	150,000.00	100.00%	创业投资
3	深圳市创新投资担保有限公司	10,000.00	100.00%	其他服务
4	创新资本（香港）有限公司	8,626.46 (万港元)	100.00%	创业投资
5	大连红土创新资本创业投资有限公司	8,000.00	60.00%	创业投资
6	深圳市红土创业投资有限公司	100,000.00	100.00%	创业投资
7	成都红土银科创新投资有限公司	6,400.00	52.00%	创业投资
8	安徽红土创业投资有限公司	13,000.00	100.00%	创业投资
9	广东红土创业投资管理有限公司	11,000.00	100.00%	投资管理
10	北京红土嘉辉创业投资有限公司	50.00	78.00%	创业投资
11	深圳市福田创新资本创业投资有限公司	1,800.00	52.00%	创业投资
12	深圳市中新赛克科技股份有限公司	17,075.20	26.66%	软件与 信息服务
13	红土创新基金管理有限公司	55,000.00	100.00%	创业投资
14	黑龙江红土科力创业投资有限公司	7,000.00	91.43%	创业投资
15	深创投不动产基金管理（深圳）有限公司	10,000.00	70.00%	投资管理
16	萍乡红土创业投资有限公司	720.00	57.14%	创业投资
17	深圳市红土宏泰互联网创业投资管理有限 公司	1,000.00	95.05%	投资管理

序号	企业名称	注册资本 (万元)	持股比例	主营业务
18	深创投红土私募股权投资基金管理（深圳）有限公司	50,000.00	100.00%	投资管理
19	深圳市红土天使股权投资基金合伙企业（有限合伙）	50,000.00	58.00%	创业投资
20	郑州百瑞创新资本创业投资有限公司	5,000.00	57.14%	创业投资
21	吉林省红土创业投资有限公司	6,400.00	61.54%	创业投资
22	深圳市红土宏泰创业投资基金合伙企业（有限合伙）	20,000.00	65.00%	创业投资
23	佛山红土国器创业投资有限公司	90,000.00	100.00%	创业投资
24	佛山红土制胜创业投资管理有限公司	10,000.00	100.00%	投资管理
25	深圳一路信创投资合伙企业（有限合伙）	4,000.00	99.98%	创业投资
26	深创投战投二号（珠海）股权投资合伙企业（有限合伙）	5,000.00	98.00%	股权投资
27	江西红土创业投资有限公司	20,202.02	52.62%	创业投资
28	陕西航天红土创业投资有限公司	2,900.00	57.14%	创业投资
29	深圳市宝安区深创投投资运营有限公司	2,000.00	65.00%	投资管理
30	深创投引导基金管理（深圳）有限公司	5,000.00	100.00%	投资管理

（五）深圳远致富海十号投资企业（有限合伙）

1、基本情况

企业名称	深圳远致富海十号投资企业（有限合伙）
企业性质	合伙企业
注册地址	深圳市罗湖区笋岗街道田心社区罗湖区笋岗街道梨园路333-3号招商中环2栋2层201
主要办公地点	深圳市福田区福田街道福华一路免税商务大厦26楼
执行事务合伙人	深圳市远致富海投资管理有限公司
注册资本	20,600.00万元
统一社会信用代码	91440300359619280E
经营范围	一般经营项目是：受托资产管理；股权投资；投资咨询；财务咨询。（法律、行政法规、国务院决定禁止的项目除外，限制的项目须取得许可后方可经营）。
成立日期	2015年12月22日
经营期限	2015年12月22日至2027年12月31日

2、历史沿革

（1）2015年12月设立

2015年12月，深圳市远致富海投资管理有限公司和深圳佳合投资管理企业（有限合伙）共同出资设立远致富海十号，设立时全体合伙人认缴出资总额为100.00万元。

成立时，出资情况如下：

序号	股东姓名或名称	合伙人类型	认缴出资额（万元）	出资比例
1	深圳市远致富海投资管理有限公司	普通合伙人	50.00	50.00%
2	深圳佳合投资管理企业（有限合伙）	有限合伙人	50.00	50.00%
合计			100.00	100.00%

（2）2016年12月，增加出资额

2016年12月，远致富海十号作出变更决定，全体合伙人认缴出资总额由100.00万元变更为20,600.00万元；深圳市远致富海投资管理有限公司认缴出资200.00万元、深圳佳合投资管理企业（有限合伙）认缴出资400.00万元、深圳市华友投资有限公司认缴出资10,000.00万元、深圳远致富海并购投资基金合伙企业（有限合伙）认缴出资10,000.00万元。上述增资于2016年12月完成工商登记。

本次变更完成后，远致富海十号出资情况如下：

序号	股东姓名或名称	合伙人类型	认缴出资额（万元）	出资比例
1	深圳市远致富海投资管理有限公司	普通合伙人暨执行事务合伙人	200.00	0.97%
2	深圳市华友投资有限公司	有限合伙人	10,000.00	48.54%
3	深圳远致富海并购投资基金合伙企业（有限合伙）	有限合伙人	10,000.00	48.54%
4	深圳佳合投资管理企业（有限合伙）	普通合伙人	400.00	1.94%
合计			20,600.00	100.00%

3、产权结构关系

截至本报告书签署日，远致富海十号的执行事务合伙人为深圳市远致富海投资管理有限公司，依据其出具的说明，深圳市远致富海投资管理有限公司无控股

股东、实际控制人，因此远致富海十号无实际控制人。远致富海十号的产权控制关系结构图如下：

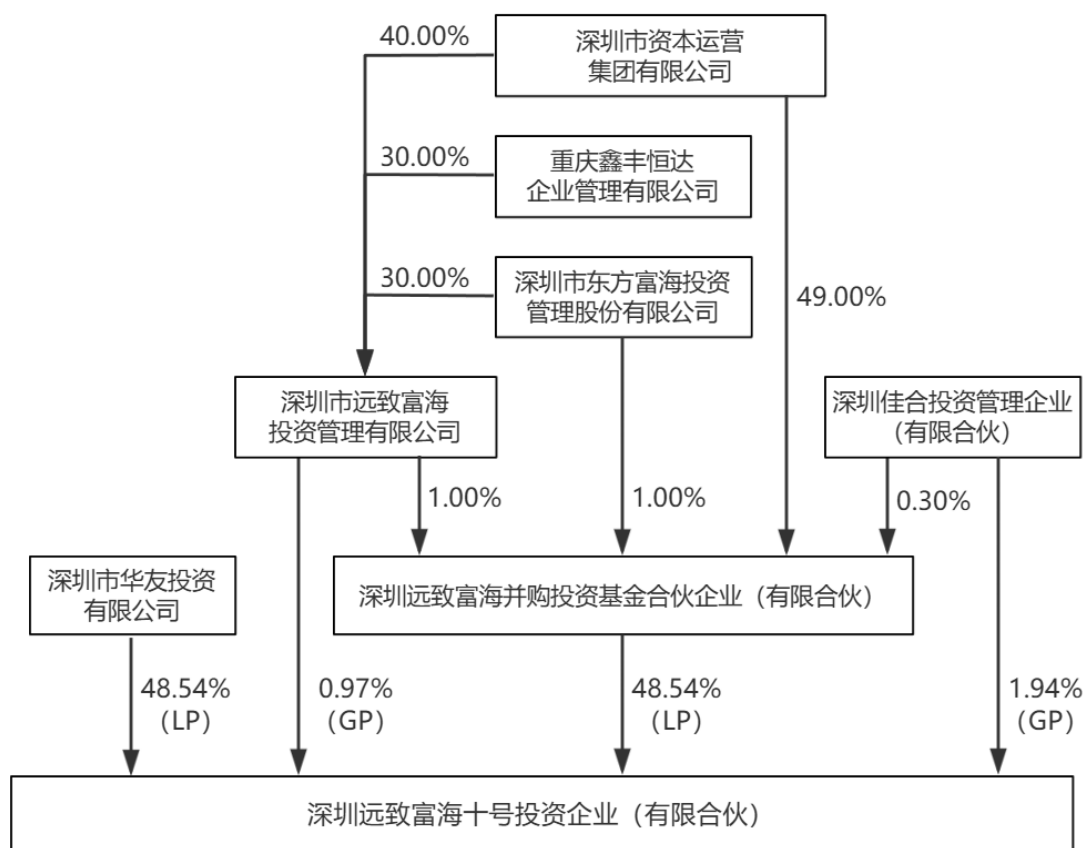

截至本报告书签署日，远致富海十号不存在协议控制架构、让渡经营管理权、收益权等影响独立性的协议或其他安排，内部利润分配、亏损负担及相关决策执行（含表决权行使）按照有关规定执行，合伙人之间不存在分级收益等结构化安排。

4、执行事务合伙人情况

截至本报告书签署日，远致富海十号执行事务合伙人深圳市远致富海投资管理有限公司相关情况如下：

(1) 基本情况

企业名称	深圳市远致富海投资管理有限公司
企业性质	有限责任公司
注册地址	深圳市罗湖区笋岗街道田心社区罗湖区笋岗街道梨园路333-3号招商中环2栋2层203

主要办公地点	深圳市罗湖区笋岗街道田心社区罗湖区笋岗街道梨园路333-3号招商中环2栋2层203
法定代表人	李安刚
注册资本	10,000.00万元
统一社会信用代码	91440300062719520G
经营范围	受托管理股权投资基金；受托资产管理；股权投资（不得从事信托、金融资产管理、证券资产管理等业务）。（以上各项涉及法律、行政法规、国务院决定禁止的项目除外，限制的项目须取得许可后方可经营）；创业投资业务。（除依法须经批准的项目外，凭营业执照依法自主开展经营活动）。
成立日期	2013年2月21日
经营期限	2013年2月21日至长期

(2) 历史沿革

①2013年2月成立

2013年2月，深圳市远致投资有限公司和深圳市东方富海投资管理有限公司共同出资设立深圳市远致富海投资管理有限公司。2013年2月，深圳市远致富海投资管理有限公司取得深圳市市场监督管理局核发的《企业法人营业执照》。

成立时，深圳市远致富海投资管理有限公司注册资本为3,500.00万元，股权结构情况如下：

序号	股东名称	认缴出资额(万元)	出资比例
1	深圳市远致投资有限公司	2,000.00	57.14%
2	深圳市东方富海投资管理有限公司	1,500.00	42.86%
合计		3,500.00	100.00%

②2014年10月，第一次增资

2014年8月，深圳市远致富海投资管理有限公司通过2014年第一次临时股东会议决议，同意公司注册资本增至5,000.00万元，新增注册资本1,500.00万元由建信(重庆)股权投资基金管理有限公司认购。上述增资于2014年10月完成工商登记。

本次变更完成后，深圳市远致富海投资管理有限公司注册资本为5,000.00万元，股权结构情况如下：

序号	股东名称	认缴出资额(万元)	出资比例
----	------	-----------	------

序号	股东名称	认缴出资额(万元)	出资比例
1	深圳市远致投资有限公司	2,000.00	40.00%
2	深圳市东方富海投资管理有限公司	1,500.00	30.00%
3	信达建信(重庆)股权投资基金管理有限公司	1,500.00	30.00%
合计		5,000.00	100.00%

③2018年11月,第二次增资

2017年8月,深圳市远致富海投资管理有限公司股东会通过决议,同意注册资本由5,000.00万元变更为10,000.00万元。上述增资于2018年11月完成工商登记。

本次变更完成后,深圳市远致富海投资管理有限公司注册资本为10,000.00万元,股权结构情况如下:

序号	股东名称	认缴出资额(万元)	出资比例
1	深圳市远致投资有限公司	4,000.00	40.00%
2	深圳市东方富海投资管理股份有限公司 ¹³	3,000.00	30.00%
3	信达建信(重庆)股权投资基金管理有限公司 ¹⁴	3,000.00	30.00%
合计		10,000.00	100.00%

(3) 产权结构关系

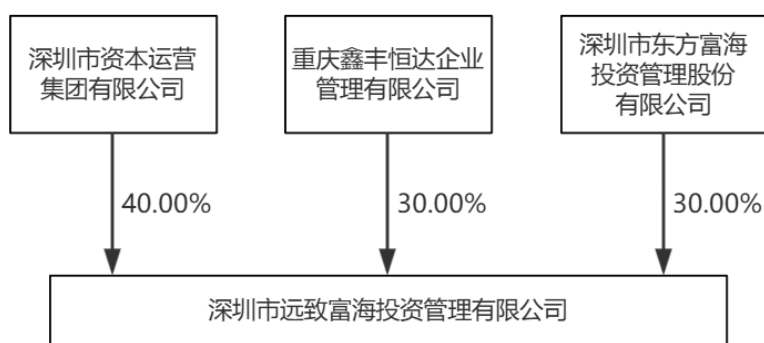

(4) 主要股东情况

企业名称	深圳市资本运营集团有限公司 ¹⁵
------	-----------------------------

¹³ 2015年11月,深圳市东方富海投资管理有限公司名称变更为深圳市东方富海投资管理股份有限公司。

¹⁴ 2024年4月,信达建信(重庆)股权投资基金管理有限公司名称变更为重庆鑫丰恒达企业管理有限公司。

¹⁵ 2020年3月,深圳市远致投资有限公司名称变更为深圳市资本运营集团有限公司。

企业性质	有限责任公司（国有独资）
注册地址	深圳市福田区福田街道福安社区福华一路6号免税商务大厦3301楼
主要办公地点	深圳市福田区福田街道福安社区福华一路6号免税商务大厦33楼-35楼
法定代表人	胡国斌
注册资本	1,552,000.00万元
统一社会信用代码	91440300664187170P
经营范围	投资兴办各类实业（具体项目另行申报）；投资业务；投资管理；资产管理。
成立日期	2007年6月22日
经营期限	2007年6月22日至2057年6月22日

（5）最近三年主营业务发展状况

最近三年，深圳市远致富海投资管理有限公司主要从事私募基金管理及股权投资业务，最近三年主营业务未发生变更。

（6）最近两年主要财务数据

最近两年远致富海投资管理有限公司经审计的主要财务数据如下：

①最近两年主要财务指标

单位：万元

项目	2023年12月31日	2022年12月31日
资产总额	38,275.06	37,044.48
负债总额	5,970.74	5,875.34
所有者权益	32,304.32	31,169.14
项目	2023年度	2022年度
营业收入	2,622.90	2,020.38
净利润	3,135.18	3,973.07

②最近一年简要财务报表

最近一年远致富海投资管理有限公司经审计的简要财务报表如下：

A、简要合并资产负债表

单位：万元

项目	2023年12月31日
流动资产	14,480.34

项目	2023年12月31日
非流动资产	23,794.72
资产总额	38,275.06
流动负债	3,380.89
非流动负债	2,589.85
负债总额	5,970.74
所有者权益	32,304.32
归属于母公司股东所有者权益	32,304.32

B、简要合并利润表

单位：万元

项目	2023年度
营业收入	2,622.90
营业利润	4,211.93
利润总额	4,211.93
净利润	3,135.18
归属于母公司所有者净利润	3,135.18

C、简要合并现金流量表

单位：万元

项目	2023年度
经营活动产生的现金流量净额	-3,463.72
投资活动产生的现金流量净额	3,634.32
筹资活动产生的现金流量净额	-2,149.45
现金及现金等价物净增加额	-1,978.85
期末现金及现金等价物余额	10,062.34

(7) 对外投资情况

序号	公司/企业名称	注册资本 (万元)	持股 比例	主营业务
1	深圳远致富海十五号投资企业（有限合伙）	100.00	50.00%	股权投资
2	深圳远致富海二十二号投资企业（有限合伙）	100.00	50.00%	股权投资
3	深圳远致富海二十号投资企业（有限合伙）	100.00	50.00%	股权投资
4	深圳远致富海十九号投资企业（有限合伙）	21,750.00	21.84%	股权投资
5	深圳远致富海二号投资企业（有限合伙）	15,100.00	8.94%	股权投资

序号	公司/企业名称	注册资本 (万元)	持股 比例	主营业务
6	深圳远致富海六号投资企业（有限合伙）	31,300.00	3.51%	股权投资
7	福州市华侨远致富海并购产业投资合伙企业（有限合伙）	33,500.00	2.99%	股权投资
8	福州榕金远致富海光电产业投资合伙企业（有限合伙）	93,000.00	2.15%	股权投资
9	深圳远致富海新兴产业投资企业（有限合伙）	100,000.00	1.70%	股权投资
10	深圳市远致富海华芯投资企业（有限合伙）	6,100.00	1.43%	股权投资
11	深圳远致富海高新投资企业（有限合伙）	50,000.00	1.40%	股权投资
12	深圳远致富海股权投资企业（有限合伙）	31,500.00	1.00%	股权投资
13	温州海纳人才创新创业投资合伙企业（有限合伙）	30,000.00	1.00%	股权投资
14	深圳远致富海并购投资基金合伙企业（有限合伙）	100,000.00	1.00%	股权投资
15	深圳远致富海信息产业并购投资企业（有限合伙）	20,000.00	1.00%	股权投资
16	深圳远致富海十一号投资企业（有限合伙）	10,010.00	1.00%	股权投资
17	深圳远致富海电子信息投资企业（有限合伙）	125,500.00	1.00%	股权投资
18	深圳远致富海新兴产业二期投资企业（有限合伙）	102,200.00	0.98%	股权投资
19	深圳远致富海珠宝产业投资企业（有限合伙）	62,000.00	0.97%	股权投资
20	深圳远致富海十八号投资企业（有限合伙）	6,260.00	0.96%	股权投资
21	深圳远致富海十二号投资企业（有限合伙）	15,700.00	0.96%	股权投资
22	深圳远致富海十六号投资企业（有限合伙）	20,003.00	0.90%	股权投资
23	吉安市井开区远致富海产业投资基金合伙企业（有限合伙）	150,000.00	0.87%	股权投资
24	深圳远致富海新能源一号投资企业（有限合伙）	37,800.00	0.79%	股权投资
25	深圳深燃新能源产业发展有限公司	180,000.00	0.78%	新能源产业投资
26	深圳远致富海七号投资企业（有限合伙）	28,127.30	0.71%	股权投资
27	盐城市黄海远致融合一体化产业投资基金合伙企业（有限合伙）	100,000.00	0.50%	股权投资
28	深圳市远致九洲私募股权投资基金合伙企业（有限合伙）	30,000.00	0.50%	股权投资
29	深圳远致富海并购股权投资基金合伙企业（有限合伙）	301,000.00	0.27%	股权投资

5、最近三年主营业务发展情况

远致富海十号主要投资于万和证券，最近三年主营业务未发生变化。

6、最近两年财务指标及最近一年简要财务报表

最近两年远致富海十号经审计的主要财务数据如下：

(1) 最近两年财务指标

单位：万元

项目	2023年12月31日	2022年12月31日
资产总额	20,000.85	20,001.15
负债总额	55.18	55.18
所有者权益	19,945.67	19,945.97
项目	2023年度	2022年度
营业收入	0.00	0.00
净利润	-0.30	244.84

(2) 最近一年简要财务报表

最近一年远致富海十号经审计的简要财务报表如下：

① 简要合并资产负债表

单位：万元

项目	2023年12月31日
流动资产	0.85
非流动资产	20,000.00
资产总额	20,000.85
流动负债	55.18
非流动负债	0.00
负债总额	55.18
所有者权益	19,945.67

② 简要合并利润表

单位：万元

项目	2023年度
营业收入	0.00
营业利润	-0.30
利润总额	-0.30
净利润	-0.30

③ 简要合并现金流量表

单位：万元

项目	2023年度
经营活动产生的现金流量净额	-0.30
投资活动产生的现金流量净额	0.00
筹资活动产生的现金流量净额	0.00
现金及现金等价物净增加额	-0.30
期末现金及现金等价物余额	0.85

7、主要对外投资情况

除万和证券外，远致富海十号无其他对外投资。

8、私募基金备案情况

远致富海十号已在中国证券投资基金业协会完成私募基金备案手续，基金编号为 SR5560。

9、存续期与锁定期匹配情况

根据远致富海十号的合伙协议及营业执照，其存续期至 2027 年 12 月 31 日，存续期长于其所作出的股份锁定安排，存续期限安排与锁定期安排相匹配。

10、穿透至最终持有人情况

(1) 最终持有人情况

层级序号	名称/姓名	直接投资比例	取得权益时间	出资方式	资金来源	是否为最终持有人	最终持有人性质
1	深圳市远致富海投资管理有限公司	0.97%	2015年12月22日	货币	自有	否	-
1-1	深圳市资本运营集团有限公司	40.00%	2013年2月21日	货币	自有	否	-
1-1-1	深圳市人民政府国有资产监督管理委员会	100.00%	2014年7月10日	货币	自有	是	国有控股或管理主体
1-2	重庆鑫丰恒达企业管理有限公司	30.00%	2014年10月24日	货币	自有	否	-
1-2-1	信达资本管理有限公司	51.00%	2012年10月12日	货币	自有	否	间接持有标的公司股权比例低于0.01%

层级序号	名称/姓名	直接投资比例	取得权益时间	出资方式	资金来源	是否为最终持有人	最终持有人性质
1-2-2	建信（北京）投资基金管理有限责任公司	49.00%	2024年4月19日	货币	自有	否	间接持有标的公司股权比例低于0.01%
1-3	深圳市东方富海投资管理股份有限公司	30.00%	2013年2月21日	货币	自有	否	-
1-3-1	芜湖市富海久泰投资咨询合伙企业（有限合伙）	28.78%	2015年8月21日	货币	自有	否	间接持有标的公司股权比例低于0.01%
1-3-2	广东宝丽华新能源股份有限公司	27.78%	2017年4月9日	货币	自有	是	上市公司
1-3-3	陈玮	12.89%	2006年10月10日	货币	自有	是	自然人
1-3-4	芜湖市富海聚利投资咨询合伙企业（有限合伙）	6.75%	2015年8月21日	货币	自有	否	间接持有标的公司股权比例低于0.01%
1-3-5	深圳市福田引导基金投资有限公司	5.56%	2022年12月28日	货币	自有	否	间接持有标的公司股权比例低于0.01%
1-3-6	程厚博	4.82%	2008年12月10日	货币	自有	是	自然人
1-3-7	刁隽桓	1.93%	2010年3月1日	货币	自有	是	自然人
1-3-8	梅健	1.93%	2009年10月13日	货币	自有	是	自然人
1-3-9	深圳市高新投创业投资有限公司	1.85%	2021年10月28日	货币	自有	否	间接持有标的公司股权比例低于0.01%
1-3-10	平安磐海资本有限责任公司	1.85%	2021年10月28日	货币	自有	否	间接持有标的公司股权比例低于0.01%
1-3-11	刘世生	1.08%	2010年3月1日	货币	自有	是	自然人
1-3-12	深圳市创凯咨询管理企业（有限合伙）	0.93%	2021年10月28日	货币	自有	否	间接持有标的公司股权比例低于0.01%
1-3-13	刘青	0.72%	2009年10月13日	货币	自有	是	自然人
1-3-14	谭文清	0.72%	2010年3月1日	货币	自有	是	自然人
1-3-15	广州睿石鼎惠项目投资中心（有限合伙）	0.56%	2021年10月28日	货币	自有	否	间接持有标的公司股权比例低于0.01%
1-3-16	摩天石投资控股有限公司	0.56%	2021年10月28日	货币	自有	否	间接持有标的公司股权比例低于0.01%

层级序号	名称/姓名	直接投资比例	取得权益时间	出资方式	资金来源	是否为最终持有人	最终持有人性质
1-3-17	廖祝明	0.56%	2021年10月28日	货币	自有	是	自然人
1-3-18	贺家妹	0.37%	2021年10月28日	货币	自有	是	自然人
1-3-19	石磊	0.37%	2021年10月28日	货币	自有	是	自然人
2	深圳佳合投资管理企业（有限合伙）	1.94%	2015年12月22日	货币	自有	否	-
2-1	深圳市佳合投资管理有限公司	50.00%	2015年12月16日	货币	自有	否	-
2-1-1	张权勋	50.00%	2015年4月29日	货币	自有	是	自然人
2-1-2	徐强	50.00%	2023年3月20日	货币	自有	是	自然人
2-2	张权勋	50.00%	2013年12月18日	货币	自有	是	自然人
3	深圳市华友投资有限公司	48.54%	2016年12月30日	货币	自有	否	-
3-1	深圳华侨城港亚控股发展有限公司	100.00%	2004年4月19日	货币	自有	否	-
3-1-1	锐振有限公司	100.00%	2007年12月24日	货币	自有	否	境外注册企业
4	深圳远致富海并购投资基金合伙企业（有限合伙）	48.54%	2016年12月30日	货币	自有	否	-
4-1	深圳市资本运营集团有限公司	49.00%	2013年12月31日	货币	自有	否	-
4-1-1	深圳市人民政府国有资产监督管理委员会	100.00%	2014年7月10日	货币	自有	是	国有控股或管理主体
4-2	宁波信宸投资管理合伙企业（有限合伙）	30.00%	2015年8月21日	货币	自有	否	-
4-2-1	建信信托有限责任公司	49.95%	2014年12月19日	货币	自有	否	-
4-2-1-1	中国建设银行股份有限公司	67.00%	2009年7月29日	货币	自有	是	上市公司
4-2-1-2	合肥兴泰金融控股（集团）有限公司	33.00%	2003年12月31日	货币	自有	否	-
4-2-1-2-1	合肥市人民政府国有资产监督管理委员会	100.00%	1999年1月18日	货币	自有	是	国有控股或管理主体
4-2-2	中国信达资产管理股份有限公司	49.95%	2014年12月19日	货币	自有	是	上市公司

层级序号	名称/姓名	直接投资比例	取得权益时间	出资方式	资金来源	是否为最终持有人	最终持有人性质
4-2-3	重庆鑫丰恒达企业管理有限公司	0.10%	2014年12月19日	货币	自有	否	-
4-2-3-1	信达资本管理有限公司	51.00%	2012年10月12日	货币	自有	否	间接持有标的公司股权比例低于0.01%
4-2-3-2	建信（北京）投资基金管理有限责任公司	49.00%	2024年4月19日	货币	自有	否	间接持有标的公司股权比例低于0.01%
4-3	新余民享富海致远投资管理中心（有限合伙）	4.00%	2015年8月21日	货币	自有	否	-
4-3-1	赵宗兴	12.50%	2015年5月8日	货币	自有	是	自然人
4-3-2	河南启智实业有限公司	7.50%	2019年9月20日	货币	自有	否	间接持有标的公司股权比例低于0.01%
4-3-3	姚轶	7.50%	2015年5月8日	货币	自有	是	自然人
4-3-4	王建国	7.50%	2015年5月8日	货币	自有	是	自然人
4-3-5	陈誉心	7.50%	2015年5月8日	货币	自有	是	自然人
4-3-6	叶秋月	5.00%	2015年5月8日	货币	自有	是	自然人
4-3-7	李经军	5.00%	2015年5月8日	货币	自有	是	自然人
4-3-8	魏向锋	3.25%	2015年5月8日	货币	自有	是	自然人
4-3-9	河南省恒信工程技术服务有限公司	2.50%	2015年5月8日	货币	自有	否	间接持有标的公司股权比例低于0.01%
4-3-10	仲秋景	2.50%	2015年5月8日	货币	自有	是	自然人
4-3-11	李成龙	2.50%	2015年5月8日	货币	自有	是	自然人
4-3-12	李靖	2.50%	2015年5月8日	货币	自有	是	自然人
4-3-13	武冠宇	2.50%	2015年5月8日	货币	自有	是	自然人
4-3-14	毛艳芳	2.50%	2015年5月8日	货币	自有	是	自然人
4-3-15	王佩	2.50%	2015年5月8日	货币	自有	是	自然人
4-3-16	秦桂花	2.50%	2015年5月8日	货币	自有	是	自然人
4-3-17	秦芳珍	2.50%	2015年5月8日	货币	自有	是	自然人

层级序号	名称/姓名	直接投资比例	取得权益时间	出资方式	资金来源	是否为最终持有人	最终持有人性质
4-3-18	赵岩	2.50%	2017年3月29日	货币	自有	是	自然人
4-3-19	赵树亮	2.50%	2015年5月8日	货币	自有	是	自然人
4-3-20	郝英	2.50%	2015年5月8日	货币	自有	是	自然人
4-3-21	郭庆云	2.50%	2015年5月8日	货币	自有	是	自然人
4-3-22	陶春喜	2.50%	2015年5月8日	货币	自有	是	自然人
4-3-23	韩沛莉	2.50%	2015年5月8日	货币	自有	是	自然人
4-3-24	马勇	2.50%	2015年5月8日	货币	自有	是	自然人
4-3-25	魏新常	2.50%	2015年5月8日	货币	自有	是	自然人
4-3-26	郑州致良知信息科技有限公司	1.73%	2019年9月20日	货币	自有	否	间接持有标的公司股权比例低于0.01%
4-3-27	上海民享股权投资管理有限公司	0.03%	2015年1月19日	货币	自有	否	间接持有标的公司股权比例低于0.01%
4-4	深圳市弘达嘉力投资管理有限公司	3.00%	2015年8月21日	货币	自有	否	-
4-4-1	金宽荣	98.00%	2014年9月12日	货币	自有	是	自然人
4-4-2	赵晓音	2.00%	2014年9月12日	货币	自有	是	自然人
4-5	夏国新	3.00%	2015年8月21日	货币	自有	是	自然人
4-6	北京同威投资中心（有限合伙）	2.00%	2015年8月21日	货币	自有	否	-
4-6-1	北京威捷投资中心（有限合伙）	16.24%	2016年2月26日	货币	自有	否	间接持有标的公司股权比例低于0.01%
4-6-2	盛景网联科技股份有限公司	5.58%	2016年2月26日	货币	自有	否	间接持有标的公司股权比例低于0.01%
4-6-3	张建新	5.08%	2015年9月15日	货币	自有	是	自然人
4-6-4	山西嘉实企业管理咨询中心（有限合伙）	3.55%	2022年7月4日	货币	自有	否	间接持有标的公司股权比例低于0.01%
4-6-5	倪献军	3.55%	2022年7月4日	货币	自有	是	自然人

层级序号	名称/姓名	直接投资比例	取得权益时间	出资方式	资金来源	是否为最终持有人	最终持有人性质
4-6-6	张璋	3.55%	2015年9月15日	货币	自有	是	自然人
4-6-7	李强	3.55%	2015年9月15日	货币	自有	是	自然人
4-6-8	倪虹	2.54%	2022年6月22日	货币	自有	是	自然人
4-6-9	公培星	2.54%	2015年9月15日	货币	自有	是	自然人
4-6-10	周德武	2.54%	2015年9月15日	货币	自有	是	自然人
4-6-11	娄红霞	2.54%	2020年5月19日	货币	自有	是	自然人
4-6-12	李新光	2.54%	2015年9月15日	货币	自有	是	自然人
4-6-13	田红霞	2.54%	2015年9月15日	货币	自有	是	自然人
4-6-14	陈国贤	2.54%	2015年9月15日	货币	自有	是	自然人
4-6-15	霍通恩	2.54%	2015年9月15日	货币	自有	是	自然人
4-6-16	于迅	1.52%	2015年9月15日	货币	自有	是	自然人
4-6-17	包图木勒	1.52%	2015年9月15日	货币	自有	是	自然人
4-6-18	唐奇炜	1.52%	2015年9月15日	货币	自有	是	自然人
4-6-19	姜世雄	1.52%	2015年9月15日	货币	自有	是	自然人
4-6-20	尹明发	1.52%	2015年9月15日	货币	自有	是	自然人
4-6-21	帅丹民	1.52%	2015年9月15日	货币	自有	是	自然人
4-6-22	张忠义	1.52%	2015年9月15日	货币	自有	是	自然人
4-6-23	张振民	1.52%	2015年9月15日	货币	自有	是	自然人
4-6-24	张曙光	1.52%	2015年9月15日	货币	自有	是	自然人
4-6-25	景觉	1.52%	2015年9月15日	货币	自有	是	自然人
4-6-26	朱益成	1.52%	2015年9月15日	货币	自有	是	自然人
4-6-27	李刚	1.52%	2015年9月15日	货币	自有	是	自然人
4-6-28	涂明伟	1.52%	2015年9月15日	货币	自有	是	自然人

层级序号	名称/姓名	直接投资比例	取得权益时间	出资方式	资金来源	是否为最终持有人	最终持有人性质
4-6-29	白静	1.52%	2015年9月15日	货币	自有	是	自然人
4-6-30	罗晓川	1.52%	2015年9月15日	货币	自有	是	自然人
4-6-31	董新	1.52%	2015年9月15日	货币	自有	是	自然人
4-6-32	虞红来	1.52%	2015年9月15日	货币	自有	是	自然人
4-6-33	郑维彦	1.52%	2015年9月15日	货币	自有	是	自然人
4-6-34	郑长玲	1.52%	2015年9月15日	货币	自有	是	自然人
4-6-35	陈太明	1.52%	2015年9月15日	货币	自有	是	自然人
4-6-36	陈孝虎	1.52%	2015年9月15日	货币	自有	是	自然人
4-6-37	陈清霞	1.52%	2015年9月15日	货币	自有	是	自然人
4-6-38	韩滨环	1.52%	2015年9月15日	货币	自有	是	自然人
4-6-39	马怀奇	1.52%	2015年9月15日	货币	自有	是	自然人
4-6-40	黄会忠	1.52%	2015年9月15日	货币	自有	是	自然人
4-6-41	海南盛屹创业投资有限公司	0.51%	2023年7月13日	货币	自有	否	间接持有标的公司股权比例低于0.01%
4-7	董强华	2.00%	2015年8月21日	货币	自有	是	自然人
4-8	陕西锦东投资管理有限公司	1.00%	2015年8月21日	货币	自有	否	-
4-8-1	蔡建素	46.00%	2013年11月29日	货币	自有	是	自然人
4-8-2	贾静	46.00%	2013年9月10日	货币	自有	是	自然人
4-8-3	沙书庆	8.00%	2013年9月10日	货币	自有	是	自然人
4-9	司马丽芳	1.00%	2015年8月21日	货币	自有	是	自然人
4-10	夏岚	1.00%	2015年8月21日	货币	自有	是	自然人
4-11	郭予龙	1.00%	2015年8月21日	货币	自有	是	自然人
4-12	深圳市开宝惠誉投资管理合伙企业（有限合伙）	0.70%	2021年3月31日	货币	自有	否	-

层级序号	名称/姓名	直接投资比例	取得权益时间	出资方式	资金来源	是否为最终持有人	最终持有人性质
4-12-1	何素英	90.00%	2016年1月18日	货币	自有	是	自然人
4-12-2	邓子文	10.00%	2017年8月16日	货币	自有	是	自然人
4-13	深圳市东方富海投资管理股份有限公司	1.00%	2013年12月31日	货币	自有	否	-
4-13-1	芜湖市富海久泰投资咨询合伙企业（有限合伙）	28.78%	2015年8月21日	货币	自有	否	间接持有标的公司股权比例低于0.01%
4-13-2	广东宝丽华新能源股份有限公司	27.78%	2017年4月9日	货币	自有	是	上市公司
4-13-3	陈玮	12.89%	2006年10月10日	货币	自有	是	自然人
4-13-4	芜湖市富海聚利投资咨询合伙企业（有限合伙）	6.75%	2015年8月21日	货币	自有	否	间接持有标的公司股权比例低于0.01%
4-13-5	深圳市福田引导基金投资有限公司	5.56%	2022年12月28日	货币	自有	否	间接持有标的公司股权比例低于0.01%
4-13-6	程厚博	4.82%	2008年12月10日	货币	自有	是	自然人
4-13-7	刁隽桓	1.93%	2010年3月1日	货币	自有	是	自然人
4-13-8	梅健	1.93%	2009年10月13日	货币	自有	是	自然人
4-13-9	深圳市高新投创业投资有限公司	1.85%	2021年10月28日	货币	自有	否	间接持有标的公司股权比例低于0.01%
4-13-10	平安磐海资本有限责任公司	1.85%	2021年10月28日	货币	自有	否	间接持有标的公司股权比例低于0.01%
4-13-11	刘世生	1.08%	2010年3月1日	货币	自有	是	自然人
4-13-12	深圳市创凯咨询管理企业（有限合伙）	0.93%	2021年10月28日	货币	自有	否	间接持有标的公司股权比例低于0.01%
4-13-13	刘青	0.72%	2009年10月13日	货币	自有	是	自然人
4-13-14	谭文清	0.72%	2010年3月1日	货币	自有	是	自然人
4-13-15	广州睿石鼎惠项目投资中心（有限合伙）	0.56%	2021年10月28日	货币	自有	否	间接持有标的公司股权比例低于0.01%
4-13-16	摩天石投资控股有限公司	0.56%	2021年10月28日	货币	自有	否	间接持有标的公司股权比例低于0.01%

层级序号	名称/姓名	直接投资比例	取得权益时间	出资方式	资金来源	是否为最终持有人	最终持有人性质
4-13-17	廖祝明	0.56%	2021年10月28日	货币	自有	是	自然人
4-13-18	贺家妹	0.37%	2021年10月28日	货币	自有	是	自然人
4-13-19	石磊	0.37%	2021年10月28日	货币	自有	是	自然人
4-14	深圳佳合投资管理企业（有限合伙）	0.30%	2015年8月21日	货币	自有	否	-
4-14-1	深圳市佳合投资管理有限公司	50.00%	2015年12月16日	货币	自有	否	-
4-14-1-1	张权勋	50.00%	2015年4月29日	货币	自有	是	自然人
4-14-1-2	徐强	50.00%	2023年3月20日	货币	自有	是	自然人
4-14-2	张权勋	50.00%	2013年12月18日	货币	自有	是	自然人
4-15	深圳市远致富海投资管理有限公司	1.00%	2013年12月31日	货币	自有	否	-
4-15-1	深圳市资本运营集团有限公司	40.00%	2013年2月21日	货币	自有	否	-
4-15-1-1	深圳市人民政府国有资产监督管理委员会	100.00%	2014年7月10日	货币	自有	是	国有控股或管理主体
4-15-2	重庆鑫丰恒达企业管理有限公司	30.00%	2014年10月24日	货币	自有	否	-
4-15-2-1	信达资本管理有限公司	51.00%	2012年10月12日	货币	自有	否	间接持有标的公司股权比例低于0.01%
4-15-2-2	建信（北京）投资基金管理有限责任公司	49.00%	2024年4月19日	货币	自有	否	间接持有标的公司股权比例低于0.01%
4-15-3	深圳市东方富海投资管理股份有限公司	30.00%	2013年2月21日	货币	自有	否	-
4-15-3-1	芜湖市富海久泰投资咨询合伙企业（有限合伙）	28.78%	2015年8月21日	货币	自有	否	间接持有标的公司股权比例低于0.01%
4-15-3-2	广东宝丽华新能源股份有限公司	27.78%	2017年4月9日	货币	自有	是	上市公司
4-15-3-3	陈玮	12.89%	2006年10月10日	货币	自有	是	自然人
4-15-3-4	芜湖市富海聚利投资咨询合伙企业（有限合伙）	6.75%	2015年8月21日	货币	自有	否	间接持有标的公司股权比例低于0.01%

层级序号	名称/姓名	直接投资比例	取得权益时间	出资方式	资金来源	是否为最终持有人	最终持有人性质
4-15-3-5	深圳市福田引导基金投资有限公司	5.56%	2022年12月28日	货币	自有	否	间接持有标的公司股权比例低于0.01%
4-15-3-6	程厚博	4.82%	2008年12月10日	货币	自有	是	自然人
4-15-3-7	刁隽桓	1.93%	2010年3月1日	货币	自有	是	自然人
4-15-3-8	梅健	1.93%	2009年10月13日	货币	自有	是	自然人
4-15-3-9	深圳市高新投创业投资有限公司	1.85%	2021年10月28日	货币	自有	否	间接持有标的公司股权比例低于0.01%
4-15-3-10	平安磐海资本有限责任公司	1.85%	2021年10月28日	货币	自有	否	间接持有标的公司股权比例低于0.01%
4-15-3-11	刘世生	1.08%	2010年3月1日	货币	自有	是	自然人
4-15-3-12	深圳市创凯咨询管理企业（有限合伙）	0.93%	2021年10月28日	货币	自有	否	间接持有标的公司股权比例低于0.01%
4-15-3-13	刘青	0.72%	2009年10月13日	货币	自有	是	自然人
4-15-3-14	谭文清	0.72%	2010年3月1日	货币	自有	是	自然人
4-15-3-15	广州睿石鼎惠项目投资中心（有限合伙）	0.56%	2021年10月28日	货币	自有	否	间接持有标的公司股权比例低于0.01%
4-15-3-16	摩天石投资控股有限公司	0.56%	2021年10月28日	货币	自有	否	间接持有标的公司股权比例低于0.01%
4-15-3-17	廖祝明	0.56%	2021年10月28日	货币	自有	是	自然人
4-15-3-18	贺家妹	0.37%	2021年10月28日	货币	自有	是	自然人
4-15-3-19	石磊	0.37%	2021年10月28日	货币	自有	是	自然人

注 1：最终持有人包括：自然人、上市公司（含境外上市公司）、新三板挂牌公司等公众公司、国有控股或管理主体（含事业单位、国有主体控制的产业基金等）、集体所有制企业、社会团体、境外政府投资基金、大学捐赠基金、养老基金、公益基金以及公募资产管理产品。

注 2：参考深圳证券交易所上市审核中心《关于进一步规范股东穿透核查的通知》，依据实质重于形式原则及重要性原则，对于持股或间接持有标的公司的股权比例低于 0.01% 及不涉及违法违规“造富”等情形的股东可不穿透核查。

注 3：取得权益的时间以工商登记时间为准。

（2）交易对方合伙人、最终出资人与参与本次交易的其他有关主体的关联关系

深圳市资本运营集团有限公司是远致富海十号执行事务合伙人深圳市远致富海投资管理有限公司的主要股东，是远致富海十号有限合伙人深圳远致富海并购投资基金合伙企业（有限合伙）的有限合伙人，深圳市资本运营集团有限公司是标的公司的控股股东。除上述关系外，远致富海十号的合伙人及最终持有人与参与本次交易的其他有关主体不存在关联关系。

11、穿透锁定情况

截至本报告书签署日，远致富海十号以持有标的资产为目的，但非专为本次交易设立的主体。基于审慎性考虑，远致富海十号参照专为本次交易设立的主体对其上层权益持有人所持有的标的资产间接权益进行穿透锁定，直至非以持有标的资产为目的的主体。具体情况如下：

深圳市远致富海投资管理有限公司、深圳市华友投资有限公司、深圳远致富海并购投资基金合伙企业（有限合伙）、深圳佳合投资管理企业（有限合伙）已出具《关于远致富海十号财产份额锁定的承诺》，承诺在远致富海十号通过本次交易取得上市公司股份的承诺锁定期内，不得以任何方式转让其持有的远致富海十号财产份额，或要求远致富海十号回购其持有的远致富海十号财产份额，或从远致富海十号退伙。

（六）成都交子金融控股集团有限公司

1、基本情况

企业名称	成都交子金融控股集团有限公司
企业性质	有限责任公司（国有控股）
注册地址	成都市高新区天府大道北段1480号高新孵化园
主要办公地点	成都市天府大道北段966号天府国际金融中心3号楼
法定代表人	王永强
注册资本	1,000,000.00万元
统一社会信用代码	915101006796561013
经营范围	投资金融机构和非金融机构，资本经营，风险投资，资产经营管理，投资及社会经济咨询，金融研究及创新。（不得从事非法集资、吸收公众资金等金融活动）（依法须经批准的项目，经相关部门批准后方

	可开展经营活动)。
成立日期	2008年9月3日
经营期限	2008年9月3日至无固定期限

2、历史沿革

(1) 2008年9月成立

2008年8月,成都市国有资产监督管理委员会出具《市国资委关于同意成都投资控股集团有限公司设立的批复》(成国资规[2008]125号)由成都市国有资产监督管理委员会出资设立成都投资控股集团有限公司,注册资本10,000.00万元。2008年9月,成都投资控股集团有限公司取得成都市工商行政管理局核发的《企业法人营业执照》。

成立时,成都投资控股集团有限公司注册资本为10,000.00万元,股权结构情况如下:

序号	股东名称	认缴出资额(万元)	出资比例
1	成都市国有资产监督管理委员会	10,000.00	100.00%
合计		10,000.00	100.00%

(2) 2008年10月,第一次增资

2008年10月,成都市国有资产监督管理委员会出具《关于同意成都投资控股集团增加注册资本并转增实收资本的批复》(成国资规[2008]175号),同意成都投资控股集团有限公司注册资本从10,000.00万元增至300,000.00万元。上述增资于2008年10月完成工商登记。

本次变更完成后,成都投资控股集团有限公司注册资本为300,000.00万元,股权结构情况如下:

序号	股东名称	认缴出资额(万元)	出资比例
1	成都市国有资产监督管理委员会	300,000.00	100.00%
合计		300,000.00	100.00%

(3) 2009年8月,第二次增资

2009年8月,成都市国有资产监督管理委员会出具《关于同意成都交通投资集团有限公司出资20亿元投资入股成都投资控股集团有限公司的批复》(成

国资规[2009]188号)，同意成都投资控股集团有限公司注册资本从 300,000.00 万元增至 500,000.00 万元。上述增资于 2009 年 8 月完成工商登记。

本次变更完成后，成都投资控股集团有限公司注册资本为 500,000.00 万元，股权结构情况如下：

序号	股东名称	认缴出资额(万元)	出资比例
1	成都市国有资产监督管理委员会	300,000.00	60.00%
2	成都交通投资集团有限公司	200,000.00	40.00%
合计		500,000.00	100.00%

(4) 2012 年 7 月，第一次股权无偿划转

2011 年 2 月，成都市国有资产监督管理委员会出具《关于解决交投集团对投控集团 20 亿元出资及交投集团有关负债问题的批复》(成国资产权[2011]17 号)，同意成都交通投资集团有限公司持有的成都投资控股集团有限公司 20 亿元股权无偿划转至成都市协成资产管理有限责任公司，待成都市协成资产管理有限责任公司办理完出资人变更手续成为国有独资公司后实施。上述股权划转于 2012 年 7 月完成工商登记。

本次变更完成后，成都投资控股集团有限公司注册资本为 500,000.00 万元，股权结构情况如下：

序号	股东名称	认缴出资额(万元)	出资比例
1	成都市国有资产监督管理委员会	300,000.00	60.00%
2	成都市协成资产管理有限责任公司	200,000.00	40.00%
合计		500,000.00	100.00%

(5) 2012 年 7 月，第二次股权无偿划转

2011 年 9 月，根据成都市市委、市政府《关于印发<成都市市属金融类企业国有资产监督管理办法>的通知》的要求，成都市国有资产监督管理委员会持有的成都投资控股集团有限公司 30 亿元股权划转至成都市金融工作办公室。上述股权划转于 2012 年 7 月完成工商登记。

本次变更完成后，成都投资控股集团有限公司注册资本为 500,000.00 万元，股权结构情况如下：

序号	股东名称	认缴出资额(万元)	出资比例
1	成都市金融工作办公室	300,000.00	60.00%
2	成都市协成资产管理有限责任公司	200,000.00	40.00%
合计		500,000.00	100.00%

(6) 2015年10月,第三次股权无偿划转及第一次名称变更

2015年10月,成都投资控股集团有限公司股东会通过决议,根据《成都市人民政府关于将市属金融国资移交市国资委监管的通知》(成府函[2014]52号)及《成都市国资委关于市属金融类企业变更出资人有关事项的通知》(成国资发[2014]60号)要求,出资人由成都市金融工作办公室变更为成都市国有资产监督管理委员会;企业名称变更为成都金融控股集团有限公司。上述股权划转及名称变更于2015年10月完成工商登记。

本次变更完成后,成都金融控股集团有限公司注册资本为500,000.00万元,股权结构情况如下:

序号	股东名称	认缴出资额(万元)	出资比例
1	成都市国有资产监督管理委员会	300,000.00	60.00%
2	成都市协成资产管理有限责任公司	200,000.00	40.00%
合计		500,000.00	100.00%

(7) 2019年1月,第二次名称变更

根据《市国资委关于同意成都金融控股集团有限公司变更公司名称的批复》(成国资批[2018]80号),2018年9月成都金融控股集团有限公司股东会通过决议,同意企业名称变更为成都交子金融控股集团有限公司。上述变更于2019年1月完成工商登记。

(8) 2020年10月,第三次增资

2020年10月,成都交子股东会通过决议,根据《市国资委关于成都交子金融控股集团将未分配利润和资本公积转增注册资本的批复》(成国资批[2020]24号),同意成都交子转增注册资本500,000.00万元,其中,以未分配利润转增230,000.00万元、以资本公积转增270,000.00万元,全部作为成都市国有资产监督管理委员会出资。上述增资于2020年10月完成工商登记。

本次变更完成后，成都交子金融控股集团有限公司注册资本为 1,000,000.00 万元，股权结构情况如下：

序号	股东名称	认缴出资额(万元)	出资比例
1	成都市国有资产监督管理委员会	800,000.00	80.00%
2	成都市协成资产管理有限责任公司	200,000.00	20.00%
合计		1,000,000.00	100.00%

(9) 2020 年 12 月，第四次股权无偿划转

2020 年 12 月，成都交子股东会通过决议，根据《市国资委关于成都市协成资产管理有限责任公司无偿划转持有的成都交子金控集团股权的通知》(成国资发[2020]30 号)，同意将成都市协成资产管理有限责任公司持有的成都交子 200,000.00 万元股权无偿划转至成都市国有资产监督管理委员会。上述股权划转于 2020 年 12 月完成工商登记。

本次变更完成后，成都交子金融控股集团有限公司注册资本为 1,000,000.00 万元，股权结构情况如下：

序号	股东名称	认缴出资额(万元)	出资比例
1	成都市国有资产监督管理委员会	1,000,000.00	100.00%
合计		1,000,000.00	100.00%

(10) 2022 年 8 月，第五次股权无偿划转

根据《财政厅、人力资源社会保障厅、省国资委关于划转市县国有企业部分国有资本充实社保基金(第二批)的通知》(川财资[2020]114 号)的要求，2022 年 8 月，成都交子股东会通过决议，同意将成都交子 80,000.00 万元股权无偿划转至四川省财政厅。上述股权划转于 2022 年 8 月完成工商登记。

本次变更完成后，成都交子金融控股集团有限公司注册资本为 1,000,000.00 万元，股权结构情况如下：

序号	股东名称	认缴出资额(万元)	出资比例
1	成都市国有资产监督管理委员会	920,000.00	92.00%
2	四川省财政厅	80,000.00	8.00%
合计		1,000,000.00	100.00%

3、产权结构关系

截至本报告书签署日，成都交子的控股股东、实际控制人为成都市国有资产监督管理委员会，成都交子的产权控制关系结构图如下：

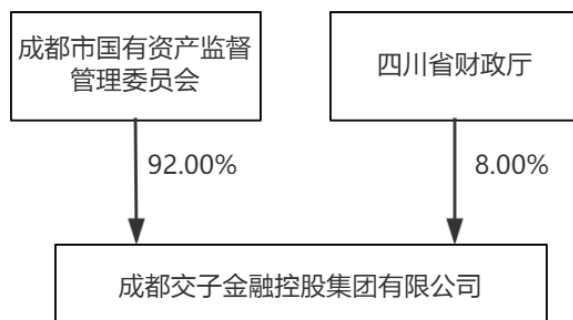

4、控股股东情况

成都交子控股股东成都市国有资产监督管理委员会基本情况如下：

机构名称	成都市国有资产监督管理委员会
机构性质	机关
主要办公地点	成都市高新区锦城大道366号
负责人	袁旭
统一社会信用代码	11510100782651923Y

5、最近三年主营业务发展情况

成都交子作为由成都市国资委直接管理的成都市市属大型国有企业，是整合地方金融资源、提升地方金融机构竞争力的综合性平台，对外投资覆盖银行、证券、保险、资产管理产业基金、担保、小额贷款、融资租赁、商业保理、金融科技、金融安保等多个领域。成都交子一直致力于立足综合金融服务业务，服务实体经济，业务主要包括三大业务板块：金融资本、金融服务和金融科技。最近三年成都交子主营业务未发生变化。

6、最近两年财务指标及最近一年简要财务报表

(1) 最近两年财务指标

最近两年成都交子经审计的主要财务数据如下：

单位：万元

项目	2023年12月31日	2022年12月31日
资产总额	118,761,483.52	100,156,921.45
负债总额	108,300,752.42	91,315,430.70
所有者权益	10,460,731.10	8,841,490.75
项目	2023年度	2022年度
营业收入	5,100,764.47	4,639,243.38
净利润	1,246,304.19	1,061,659.62

(2) 最近一年简要财务报表

最近一年成都交子经审计的简要财务报表如下：

① 简要合并资产负债表

单位：万元

项目	2023年12月31日
流动资产	24,451,979.52
非流动资产	94,309,504.00
资产总额	118,761,483.52
流动负债	88,950,475.20
非流动负债	19,350,277.23
负债总额	108,300,752.42
所有者权益	10,460,731.10
归属于母公司股东所有者权益	3,127,193.17

② 简要合并利润表

单位：万元

项目	2023年度
营业收入	5,100,764.47
营业利润	1,500,152.64
利润总额	1,500,485.21
净利润	1,246,304.19
归属于母公司所有者净利润	262,359.74

③ 简要合并现金流量表

单位：万元

项目	2023年度
----	--------

项目	2023年度
经营活动产生的现金流量净额	-2,379,235.98
投资活动产生的现金流量净额	-1,797,644.99
筹资活动产生的现金流量净额	238,798.33
现金及现金等价物净增加额	-3,928,428.68
期末现金及现金等价物余额	5,619,178.58

7、主要对外投资情况

截至本报告书签署日，除万和证券外，成都交子主要对外投资情况如下：

序号	公司/企业名称	注册资本 (万元)	持股比例	主营业务
1	成都银行股份有限公司	423,843.54	20.00%	银行业
2	锦泰财产保险股份有限公司	237,918.00	33.00%	保险业
3	中融安保集团有限责任公司	43,000.00	100.00%	金融安保等其他金融服务
4	成都交子新兴金融投资集团股份有限公司	500,000.00	99.99%	控股公司服务
5	成都鼎立资产经营管理有限公司	133,500.00	100.00%	地方 AMC 及资产管理相关业务
6	成都益航资产管理有限公司	1,000,000.00	38.50%	地方 AMC 及资产管理相关业务
7	成都交子金控股权投资（集团）有限公司	460,000.00	100.00%	基金管理与投资业务
8	成都交子金控投资控股有限公司	150,000.00	100.00%	资产运营业务
9	成都交子金控供应链金融管理集团有限公司	161,500.00	100.00%	供应链管理服务
10	成都金融梦工场投资管理有限公司	77,670.24	81.11%	金融科技产业生态培育业务
11	成都交易集团有限公司	70,000.00	100.00%	地方交易所投资及各类资源要素市场交易业务
12	成都交子数字金融投资集团有限公司	84,500.00	100.00%	金融数据治理与运营业务
13	成都城市通卡有限公司	1,500.00	70.00%	金融数据治理与运营业务

（七）海口市金融控股集团有限公司

1、基本情况

企业名称	海口市金融控股集团有限公司
企业性质	有限责任公司（国有独资）

注册地址	海南省海口市龙华区文华东路9号
主要办公地点	海南省海口市龙华区文华东路海9号海口金控大厦
法定代表人	王治平
注册资本	32,835.00万元
统一社会信用代码	914601007931416703
经营范围	以自有资金从事投资活动，融资咨询服务。（一般经营项目自主经营，许可经营项目凭相关许可证或者批准文件经营）（依法须经批准的项目，经相关部门批准后方可开展经营活动）。
成立日期	2007年1月15日
经营期限	2007年1月15日至2027年1月15日

2、历史沿革

（1）2007年1月成立

2006年12月，海口市担保投资有限公司出资设立海口创业投资有限公司。2007年1月，海南省海口市工商行政管理局签发《企业法人营业执照》。

成立时，海口创业投资有限公司注册资本为1,000.00万元，股权结构情况如下：

序号	股东名称	认缴出资额（万元）	出资比例
1	海口市担保投资有限公司	1,000.00	100.00%
合计		1,000.00	100.00%

（2）2011年1月，第一次股权无偿划转

2010年12月，根据海口市政府国有资产监督管理委员会出具的《海口市政府国有资产监督管理委员会关于将海口创业投资有限公司100%股权划转我委有关问题的批复》（海国资产权[2010]140号），海口创业投资有限公司的股东签署股东决议，同意将海口市担保投资有限公司所持海口创业投资有限公司100%股权划转给海口市政府国有资产监督管理委员会。上述股权划转于2011年1月完成工商登记。

本次变更完成后，海口创业投资有限公司注册资本为1,000.00万元，股权结构情况如下：

序号	股东名称	认缴出资额（万元）	出资比例
1	海口市政府国有资产监督管理委员会	1,000.00	100.00%

序号	股东名称	认缴出资额(万元)	出资比例
	合计	1,000.00	100.00%

由于无偿划转只适用于政府机构、事业单位、国有独资企业、国有独资公司之间的划转，由于海口市担保投资有限公司有三名股东，不是国有独资企业，不符合股权无偿划转的条件，因此本次划转存在不符合无偿划转条件的瑕疵。2018年7月，海口市政府国有资产监督管理委员会出具《海口市政府国有资产监督管理委员会关于完善市金融控股有限公司原股权划转手续等相关问题的批复》完善了本次股权划转手续。

(3) 2015年12月，第一次增资及第一次名称变更

2015年12月，根据海口市政府国有资产监督管理委员会出具的《关于重组及组建海口市金融控股有限公司的批复》，海口创业投资有限公司的股东签署股东决议，同意企业名称变更为海口市金融控股有限公司；同意海口市政府国有资产监督管理委员会以所持海口市担保投资有限公司11,550.00万元股权向海口市金融控股有限公司增资。上述增资及名称变更事项于2015年12月完成工商登记。

本次变更完成后，海口市金融控股有限公司注册资本为12,550.00万元，股权结构情况如下：

序号	股东名称	认缴出资额(万元)	出资比例
1	海口市政府国有资产监督管理委员会	12,550.00	100.00%
	合计	12,550.00	100.00%

(4) 2020年11月，第二次增资

2020年11月，海口市国有资产监督管理委员会作出股东决定，同意向海口市金融控股有限公司增加注册资本金3,385.00万元。上述增资于2020年11月完成工商登记。

本次变更完成后，海口市金融控股有限公司注册资本为15,935.00万元，股权结构情况如下：

序号	股东名称	认缴出资额(万元)	出资比例
1	海口市国有资产监督管理委员会 ¹⁶	15,935.00	100.00%

¹⁶ 2019年3月，海口市政府国有资产监督管理委员会名称变更为海口市国有资产监督管理委员会。

序号	股东名称	认缴出资额(万元)	出资比例
	合计	15,935.00	100.00%

(5) 2022年12月,第三次增资

2022年11月,海口市国有资产监督管理委员会作出股东决定,同意向海口市金融控股有限公司增加注册资本7,100.00万元。上述增资于2022年12月完成工商登记。

本次变更完成后,海口市金融控股有限公司注册资本为23,035.00万元,股权结构情况如下:

序号	股东名称	认缴出资额(万元)	出资比例
1	海口市国有资产监督管理委员会	23,035.00	100.00%
	合计	23,035.00	100.00%

(6) 2023年4月,第二次股权无偿划转

2023年3月,根据海口市国有资产监督管理委员会出具的《关于海口市金融控股有限公司办理股东变更工商登记相关事项的通知》要求,海口市国有资产监督管理委员会作出股东决定,将其所持有的海口市金融控股有限公司的23,035.00万元股权无偿划转至海口市财政局。上述股权划转于2023年4月完成工商登记。

本次变更完成后,海口市金融控股有限公司注册资本为23,035.00万元,股权结构情况如下:

序号	股东名称	认缴出资额(万元)	出资比例
1	海口市财政局	23,035.00	100.00%
	合计	23,035.00	100.00%

(7) 2024年1月,第二次名称变更

2024年1月,海口市财政局作出股东决定,海口市金融控股有限公司名称变更为海口市金融控股集团有限公司。上述名称变更于2024年1月完成工商登记。

(8) 2024年6月,第四次增资

2024年5月,海口市财政局作出股东决定,向海口市金融控股集团有限公司

司增加注册资本 9,800.00 万元。上述增资于 2024 年 6 月完成工商登记。

本次变更完成后,海口市金融控股集团有限公司注册资本为 32,835.00 万元,股权结构情况如下:

序号	股东名称	认缴出资额(万元)	出资比例
1	海口市财政局	32,835.00	100.00%
合计		32,835.00	100.00%

3、产权结构关系

截至本报告书签署日,海口金控的控股股东、实际控制人为海口市财政局,海口金控的产权控制关系结构图如下:

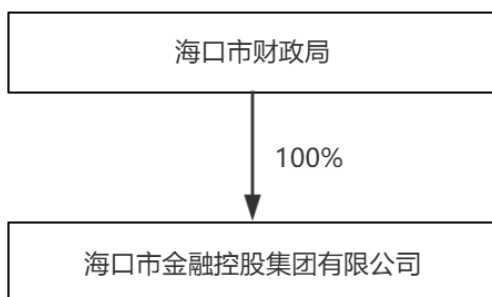

4、控股股东情况

海口金控控股股东海口市财政局基本情况如下:

机构名称	海口市财政局
机构性质	机关
主要办公地点	海口市秀英区长滨一路8号市第二办公区10号楼
负责人	吴志君
统一社会信用代码	114601000081786122

5、最近三年主营业务发展情况

海口金控主营业务以自有资金从事投资活动、融资咨询服务。现阶段业务主要为信用担保、小额贷款、典当贷款、基金管理、商业保理等投融资服务;其中,信用担保主要是为海南省内中小微企业、“三农”、个体工商户、小微企业主等主体提供融资性担保及非融资担保业务;小额贷款、典当贷款主要是以自有资金为小微企业提供小额贷款融资服务;基金管理主要从事私募股权投资基金的募集、投资、管理以及退出等权益性投资事务;商业保理主要是为部分小微企业提供应

收账款质押融资、贸易性融资、应收账款催收与管理等融资服务；基金管理、商业保理为 2021 至 2022 年新增培育主业。

海口金控最近三年主营业务未发生重大变更。

6、最近两年财务指标及最近一年简要财务报表

(1) 最近两年财务指标

最近两年海口金控经审计的主要财务数据如下：

单位：万元

项目	2023年12月31日	2022年12月31日
资产总额	99,133.24	93,253.07
负债总额	22,767.72	18,435.71
所有者权益	76,365.51	74,817.35
项目	2023年度	2022年度
营业收入	8,980.45	8,020.11
净利润	4,609.60	4,454.06

(2) 最近一年简要财务报表

最近一年海口金控经审计的简要财务报表如下：

① 简要合并资产负债表

单位：万元

项目	2023年12月31日
流动资产	73,053.50
非流动资产	26,079.74
资产总额	99,133.24
流动负债	12,264.76
非流动负债	10,502.96
负债总额	22,767.72
所有者权益	76,365.51
归属于母公司股东所有者权益	62,551.65

② 简要合并利润表

单位：万元

项目	2023年度
----	--------

项目	2023年度
营业收入	8,980.45
营业利润	5,361.04
利润总额	5,363.23
净利润	4,609.60
归属于母公司所有者净利润	3,443.69

③简要合并现金流量表

单位：万元

项目	2023年度
经营活动产生的现金流量净额	-12,193.13
投资活动产生的现金流量净额	-2,137.90
筹资活动产生的现金流量净额	1,205.95
现金及现金等价物净增加额	-13,125.09
期末现金及现金等价物余额	36,172.99

7、主要对外投资情况

截至本报告书签署日，除万和证券外，海口金控主要对外投资情况如下：

序号	公司/企业名称	注册资本（万元）	持股比例	主营业务
1	海南弘微创业服务有限公司	1,000.00	100.00%	创业孵化服务、企业管理咨询
2	海口金控资本管理有限公司	1,000.00	100.00%	私募股权投资基金管理、受托从事资产管理
3	海口市高质量发展建设投资基金合伙企业（有限合伙）	100,000.00	99.99%	股权投资、投资管理、资产管理
4	海南绿色环保投资中心（有限合伙）	1,010.00	99.01%	实业投资、投融资管理与咨询
5	海口海弘信投资管理有限公司	30.00	99.00%	投资管理服务、投资咨询服务
6	海口市融资担保有限公司	25,268.00	81.54%	各类履约担保业务、与担保业务有关的融资咨询、财务顾问等中介服务、以自有资金进行投资
7	海南弘微商业保理有限公司	5,000.00	51.00%	商业保理业务
8	海南省登记结算有限责任公司	8,000.00	6.00%	提供中国境内外交易和产权（股权）的登记、托管、认证、清算结算、风险监控、数据服务、信息技术

二、其他事项说明

（一）交易对方之间的关联关系

因深圳资本现任董事、总经理朱志强目前同时担任深创投董事，深圳资本副总经理石澜目前同时担任深创投监事，深圳资本董事李明目前同时担任深业集团董事长，远致富海十号的执行事务合伙人深圳市远致富海投资管理有限公司的董事长李安刚同时担任深圳资本董事，鲲鹏投资的控股股东鲲鹏管理的董事徐腊平同时担任深圳资本的副总经理。根据《公司法》《上市规则》等相关规定，深圳资本分别是深创投、深业集团、远致富海十号、鲲鹏投资的关联方。

因深创投董事田钧在 2024 年 5 月前担任深业集团董事；根据《公司法》《上市规则》的规定并基于谨慎性及实质重于形式原则认定，深业集团是深创投的关联方。

（二）交易对方与上市公司的关联关系说明

公司控股股东深投控的董事田钧现担任交易对方深创投的董事，同时在过去十二个月内曾担任交易对方深业集团的董事；公司控股股东深投控的监事谢健现担任交易对方深创投的董事、财务总监。根据《公司法》《股票上市规则》等相关规定，交易对方深业集团、深创投系上市公司关联方。

（三）交易对方向上市公司推荐的董事及高级管理人员情况

截至本报告书签署日，交易对方未向上市公司推荐董事及高级管理人员。

（四）交易对方及其主要管理人员最近五年内受行政处罚（与证券市场明显无关的除外）、刑事处罚、或者涉及与经济纠纷有关的重大民事诉讼或者仲裁情况说明

截至本报告书签署日，交易对方及其主要管理人员不存在最近五年内受过行政处罚（与证券市场明显无关的除外）、刑事处罚、涉及与经济纠纷有关的重大民事诉讼或者仲裁的情形。

（五）交易对方及其主要管理人员最近五年内的诚信情况

截至本报告书签署日，根据交易对方出具的承诺，交易对方及其主要管理人员最近五年内不存在因未按期偿还大额债务而被列入失信被执行人名单的情形，

或因未履行承诺而被中国证监会采取行政监管措施或受到证券交易所纪律处分的情形。

(六) 标的资产股东人数穿透计算

根据《证券法》《非上市公众公司监管指引第4号——股东人数超过200人的未上市股份有限公司申请行政许可有关问题的审核指引》，按照穿透至自然人、非专门以持有标的公司为目的的法人、非专门以持有标的公司为目的且经备案的私募基金以及员工持股平台的口径穿透计算，本次交易对方穿透计算后的合计人数未超过200人，标的公司股东穿透计算后的合计人数亦未超过200人。

第四章 交易标的基本情况

一、基本情况

公司名称	万和证券股份有限公司
统一社会信用代码	91460000730071003K
企业类型	其他股份有限公司（非上市）
注册资本	227,299.7710万元
法定代表人	甘卫斌
成立日期	2002年1月18日
注册地址	海口市南沙路49号通信广场二楼
主要办公地址	深圳市福田区深南大道7028号时代科技大厦20层西厅
经营范围	证券经纪、证券自营、证券投资咨询、融资融券、证券投资基金销售、证券资产管理、代销金融产品、证券承销与保荐、与证券交易、证券投资活动有关的财务顾问。（一般经营项目自主经营，许可经营项目凭相关许可证或者批准文件经营）（依法须经批准的项目，经相关部门批准后方可开展经营活动）

二、历史沿革

（一）标的公司的设立及主要历史沿革

万和证券系由万和有限以整体变更方式设立，万和有限的前身为万和经纪。

1、2002年1月，万和经纪设立

2001年8月5日，中国证监会下发《关于万和证券经纪有限公司筹建方案的批复》（证监机构字〔2001〕136号），同意万和经纪的筹建方案及所属成都建设路、体育场路、蜀汉路、天仙桥南路证券营业部和深圳证券营业部的筹建方案；同意万和经纪的注册资本金为12,530.00万元。

2001年9月5日，万和经纪取得国家工商行政管理局企业注册局核发的“（国）名称预核内字[2001]第689号”《企业名称预先核准通知书》，企业名称预先核准为“万和证券经纪有限公司”。

2001年10月10日，深圳财金中心、成都财盛中心与海口财政服务公司作出《关于创立万和证券经纪有限公司的决议》，全体股东一致同意创立万和经纪。

2001年12月10日，深圳鹏城会计师事务所出具《验资报告》（深鹏所验

字(2001)250号),验证截至2001年12月10日止,万和经纪(筹)已收到全体股东缴纳的注册资本合计人民币125,300,000.00元,其中以货币出资人民币44,085,592.36元,实物出资人民币81,214,407.64元。

根据该验资报告,万和经纪设立时,各股东实物出资人民币81,214,407.64元,其中存在部分资产未经评估的情况,具体如下:

序号	股东名称	非货币出资金额 (元)	评估情况	
			经评估资产金额 (元)	未经评估资产金额 (元)
1	深圳财金中心	39,252,650.41	36,257,590.34	2,995,060.07
2	成都财盛中心	41,630,679.23	37,023,793.98	4,606,885.25
3	海口财政服务公司	331,078.00	331,078.00	-
合计		81,214,407.64	73,612,462.32	7,601,945.32

根据验资报告,上述深圳财金中心、成都财盛中心用于出资的未经评估资产,均以投入万和经纪时的账面净值作为出资对价,三家股东的非货币资产出资作价均取得了全部股东的确认。根据当时适用的《公司法》(1999修正)的规定,股东以实物作价出资应当进行资产评估,因此,万和经纪设立时7,601,945.32元实物出资未履行资产评估程序,存在出资瑕疵。依据深圳财金中心、成都财盛中心、海口财政服务公司分别与万和有限签订的《实物投资移交清单》,以及上述三家股东出具的确认函,三家股东已确认于万和经纪设立时对万和经纪的出资金额,相关非货币资产已移交给万和经纪使用。

万和经纪设立时股东非货币出资存在的瑕疵不影响万和经纪设立时注册资本的真实性及设立的合法有效性,不影响万和证券合法存续情况。

2001年12月27日,中国证监会下发《关于同意万和证券经纪有限公司开业的批复》(证监机构字(2001)322号),同意万和经纪开业;核准万和经纪注册资本为12,530.00万元及各股东的资格和出资金额;核准《万和证券经纪有限公司章程》。2002年1月9日,中国证监会向万和有限核发《经营证券业务许可证》。

2002年1月18日,万和经纪完成工商注册登记手续。

万和经纪设立时的股权结构如下:

序号	股东名称	出资金额(元)	持股比例	出资方式
1	深圳财金中心	60,800,000.00	48.52%	货币、实物
2	成都财盛中心	44,500,000.00	35.52%	货币、实物
3	海口财政服务公司	20,000,000.00	15.96%	货币、实物
合计		125,300,000.00	100.00%	

2、2006年1月，第一次股权无偿划转

2005年8月，深圳市国资委下发《关于万和证券经纪有限公司和深圳市裕明财务咨询有限公司国有股权划转问题的复函》(深国资委函〔2005〕252号)，将深圳财金中心持有的万和经纪48.52%的股权划转至深投控全资企业深圳市亿鑫投资有限公司。

2005年9月16日，深圳财金中心与深圳市亿鑫投资有限公司签署《万和证券经纪有限公司股权转让协议》，对本次股权划转相关事项进行约定，并明确本次股权转让是国有资产在企业之间的划转，不存在实际的对价支付。2005年9月19日，万和经纪召开股东会，一致同意上述股权划转，明确其他股东对此无异议。

2006年6月26日，中国证监会下发《关于万和证券经纪有限公司股权变更的批复》(证监机构字〔2006〕120号)，批准本次股权变更。2006年1月26日，万和经纪完成本次股权划转的工商变更登记手续。

本次股权划转完成后，万和经纪的股权结构如下：

序号	股东名称	出资金额(元)	持股比例
1	深圳市亿鑫投资有限公司	60,800,000.00	48.52%
2	成都市财盛中心	44,500,000.00	35.52%
3	海口财政服务公司	20,000,000.00	15.96%
合计		125,300,000.00	100.00%

3、2010年3月，第二次股权无偿划转

2008年6月13日，深圳市国资委下发《关于万和证券经纪有限公司股权划转问题的复函》(深国资委函〔2008〕143号)，同意将深圳市亿鑫投资有限公司持有的万和经纪48.52%的股权无偿划转至深业集团。2008年11月19日，成都市财政局、成都市国有资产监督管理委员会下发《关于将万和证券4450万股

股权划转至成都控股集团的批复》(成财外[2008]51号),同意将成都财盛中心持有的万和经纪 35.52%的股权划转至成都投资控股集团有限公司。

2009年1月6日,深圳市亿鑫投资有限公司与深业集团签署《股权划转协议》,成都投资控股集团有限公司与成都财盛中心签署《国有产权无偿划转协议》,分别就上述股权划转相关事项进行约定。

2010年2月8日,中国证监会下发《关于核准万和经纪有限公司变更持有5%以上股权的股东批复》(证监许可[2010]173号),核准上述股权变更,并核准深业集团和成都投资控股集团有限公司持有万和经纪5%以上股权的股东资格。2010年3月26日,万和经纪完成本次股权划转的工商变更登记手续。

本次股权划转完成后,万和经纪的股权结构如下:

序号	股东名称	出资金额(元)	持股比例
1	深业集团	60,800,000.00	48.52%
2	成都投资控股集团有限公司	44,500,000.00	35.52%
3	海口财政服务公司	20,000,000.00	15.96%
合计		125,300,000.00	100.00%

4、2011年3月,公司名称变更

2011年1月14日,万和经纪召开股东会,同意公司名称变更为“万和证券有限责任公司”。2011年3月24日,万和经纪完成本次更名的工商变更登记手续。

5、2014年7月,第一次增资

2013年12月10日,万和有限召开股东会,审议通过《关于对公司进行增资扩股的议案》,同意远致投资以货币方式进行向万和有限增资,增资规模为574,868,929.00元,其中260,735,581.00元作为新增注册资本,其余部分作为资本公积。增资完成后,万和有限注册资本由125,300,000.00元增至386,035,581.00元,深业集团、成都投资控股集团有限公司、海口财政服务公司放弃本次增资。

2013年12月17日,深业集团、成都投资控股集团有限公司、海口财政服务公司、远致投资、万和有限共同签署《万和证券有限责任公司之增资扩股协议》,约定万和有限注册资本由人民币125,300,000.00元增加至386,035,581.00元,新

增注册资本由远致投资以货币方式认购增资。本次增资所涉评估事项已履行了国有资产评估备案手续。2013年12月17日,深圳市国资委出具《深圳市国资委关于万和证券增资扩股相关事项的批复》(深国资委函[2013]587号)。

2014年7月4日,中国证监会海南监管局下发《关于核准万和证券有限责任公司变更注册资本的批复》(海南证监许可[2014]21号),核准万和有限注册资本由125,300,000.00元变更为386,035,581.00元,并核准远致投资持有万和有限5%以上的股东资格及其出资额。

2014年7月23日,上会会计师事务所(特殊普通合伙)就本次增资出具《验资报告》(上会师报字(2014)第2523号)。2014年7月31日,万和有限完成本次增资的工商变更登记手续。

本次增资完成后,万和有限的股权结构如下:

序号	股东名称	出资金额(元)	持股比例
1	远致投资	260,735,581.00	67.54%
2	深业集团	60,800,000.00	15.75%
3	成都投资控股集团有限公司	44,500,000.00	11.53%
4	海口财政服务公司	20,000,000.00	5.18%
	合计	386,035,581.00	100.00%

6、2014年10月,第二次增资

2014年8月25日,万和有限召开股东会,审议通过《关于资本公积转增公司注册资本的议案》,同意万和有限以资本公积113,964,419.00元转增注册资本,转增后万和有限注册资本由386,035,581.00元增至500,000,000.00元。2014年9月4日,万和有限就本次增资向中国证监会海南监管局进行了备案。

2014年9月17日,上会会计师事务所(特殊普通合伙)就本次增资出具《验资报告》(上会师报字(2014)第2703号)。2014年10月8日,万和有限完成本次资本公积金转增股本的工商变更登记手续。

本次资本公积金转增股本完成后,万和有限的股权结构如下:

序号	股东名称	出资金额(元)	持股比例
1	远致投资	337,709,260.00	67.54%

序号	股东名称	出资金额(元)	持股比例
2	深业集团	78,749,218.00	15.75%
3	成都投资控股集团有限公司	57,637,174.00	11.53%
4	海口财政服务公司	25,904,348.00	5.18%
合计		500,000,000.00	100.00%

7、2015年12月，第三次增资

2015年11月9日，深圳市国资委出具《深圳市国资委关于万和证券增资扩股方案的批复》(深国资委函[2015]551号)。2015年11月10日，万和有限召开股东会，审议通过《关于<万和证券股东增资扩股方案>的议案》，同意远致投资出资675,400,000.00元对万和有限进行增资，增资金额中287,159,864.00元计入注册资本，余额388,240,136.00元计入资本公积。深业集团、成都金融控股集团有限公司、海口财政服务公司不参与本次增资，且对其他股东放弃的增资额不行使优先认购权利。增资完成后，万和有限注册资本由500,000,000.00元增至787,159,864.00元。本次增资事项已履行了国有资产评估备案程序。

2015年11月26日，远致投资与万和有限签署《万和证券有限责任公司增资协议》，约定万和有限注册资本增加至787,159,864.00元，由远致投资以货币出资。

2015年11月30日，上会会计师事务所(特殊普通合伙)就本次增资出具《验资报告》(上会师报字(2015)第3893号)。2015年12月3日，万和有限就本次增资向中国证监会海南监管局进行了备案。

本次增资完成后，万和有限的股权结构如下：

序号	股东名称	出资金额(元)	持股比例
1	远致投资	624,869,124.00	79.38%
2	深业集团	78,749,218.00	10.01%
3	成都金融控股集团有限公司	57,637,174.00	7.32%
4	海口财政服务公司	25,904,348.00	3.29%
合计		787,159,864.00	100.00%

注：2015年10月16日，成都投资控股集团有限公司更名为成都金融控股集团有限公司。

8、2015年12月，第四次增资

2015年12月22日，万和有限召开股东会，审议通过《关于资本公积转增公司注册资本的议案》，同意以资本公积212,840,136.00元转增注册资本，转增后万和有限注册资本由787,159,864.00元增至1,000,000,000.00元。

2015年12月24日，上会会计师事务所(特殊普通合伙)就本次增资出具《验资报告》(上会师报字(2015)第4040号)。2015年12月28日，万和有限完成本次资本公积金转增股本的工商变更登记手续。2015年12月29日，万和有限就本次增资向中国证监会海南监管局进行了备案。

本次资本公积金转增股本完成后，万和有限的股权结构如下：

序号	股东名称	出资金额(元)	持股比例
1	远致投资	793,827,471.00	79.38%
2	深业集团	100,042,217.00	10.01%
3	成都金融控股集团有限公司	73,221,688.00	7.32%
4	海口财政服务公司	32,908,624.00	3.29%
合计		1,000,000,000.00	100.00%

9、2016年5月，第三次股权无偿划转

2016年4月12日，海口市政府国有资产监督管理委员会下发《海口市政府国有资产监督管理委员会关于万和证券有限责任公司国有股权划转给海口市金融控股有限公司的通知》(海国资产权[2016]30号)，将海口财政服务公司持有的万和有限3.29%的国有股权无偿划转给海口市金融控股有限公司。

2016年5月3日，海口财政服务公司与海口市金融控股有限公司签署《股权划转协议》。万和有限已依法在其公司网站公告本次国有股权划转事宜。2015年5月13日，万和有限完成本次股权划转的工商变更登记手续。

本次股权划转完成后，万和有限的股权结构如下：

序号	股东名称	出资金额(元)	持股比例
1	远致投资	793,827,471.00	79.38%
2	深业集团	100,042,217.00	10.01%
3	成都金融控股集团有限公司	73,221,688.00	7.32%

序号	股东名称	出资金额（元）	持股比例
4	海口金控	32,908,624.00	3.29%
合计		1,000,000,000.00	100.00%

10、2016年8月，改制为股份有限公司

2016年5月18日，深圳市国资委下发《深圳市国资委关于万和证券有限责任公司股份制改造有关问题的批复》（深国资委函[2016]369号），同意万和有限的股份制改造方案。

2016年4月21日，天职国际会计师事务所（特殊普通合伙）出具《万和证券有限责任公司审计报告》（天职业字〔2016〕7225号），截至2015年12月31日，万和有限经审计的净资产为1,559,402,845.17元。

2016年5月20日，深圳市鹏信资产评估土地房地产估价有限公司出具《万和证券有限责任公司拟进行股份制改造项目评估报告》（鹏信资评报字[2016]第S007号），截至评估基准日2015年12月31日，万和有限以资产基础法评估后的净资产评估价值为161,644.20万元。本次增资事项已履行了国有资产评估备案程序。

2016年6月14日，万和有限召开股东会，审议通过《关于〈万和证券有限责任公司股份制改造方案〉的议案》，同意万和有限整体变更设立为股份有限公司，以截至2015年12月31日经审计净资产值1,559,402,845.17元扣除2015年度拟分配利润22,575,705.49元后的剩余金额1,536,827,139.68元作为整体折股基础，按照1:0.6507的比例折成股份有限公司股本总额1,000,000,000股，每股面值为1.00元，其余部分45,951,898.06元计入风险准备金，8,354,363.11元计入其他综合收益，482,520,878.51元计入股份有限公司的资本公积金。股份改制后万和有限名称变更为万和证券股份有限公司。

2016年7月5日，上会会计师事务所（特殊普通合伙）出具《验资报告》（上会师报（2016）第3610号），经审验，截至2016年7月5日，万和有限已将变更前经审计的净资产1,559,402,845.17元中扣除2015年度公司拟分配利润22,575,705.49元后的剩余金额1,536,827,139.68元中的1,000,000,000元作为变更后股份有限公司的注册资本计入股本项下，净资产扣除2015年度拟分配利润、

股本、风险准备金和其他综合收益后的余额 482,520,878.51 元作为变更后股份有限公司的资本公积。

2016 年 7 月 21 日，万和证券召开股份公司创立大会，审议通过《关于发起设立万和证券股份有限公司的议案》等议案。

2016 年 7 月 27 日，海南省工商行政管理局核准万和有限整体变更设立为股份有限公司。2016 年 7 月 28 日，万和证券向中国证监会海南监管局进行本次变更公司形式的备案。

万和证券变更设立为股份有限公司时的股权结构如下：

序号	股东名称	持股数量(股)	持股比例
1	远致投资	793,827,471	79.38%
2	深业集团	100,042,217	10.01%
3	成都金融控股集团有限公司	73,221,688	7.32%
4	海口金控	32,908,624	3.29%
合计		1,000,000,000	100.00%

11、2017 年 8 月，第五次增资

2016 年 12 月 12 日，万和证券召开股东大会，审议通过《关于<万和证券股份有限公司增资扩股总体方案>的议案》，同意由远致投资、鲲鹏投资、深创投及远致富海十号以非公开协议方式对万和证券增资，其中远致投资出资 25,930.00 万元，鲲鹏投资出资 83,256.00 万元，深创投出资 20,814.00 万元，远致富海十号出资 20,000.00 万元，深业集团、成都金融控股集团有限公司、海口金控不认购本次增资；增资方案最终以经深圳市国资委审核批准后的内容为准。增资完成后，万和证券注册资本由 1,000,000,000.00 元增至 1,563,274,502.00 元。本次增资事项已履行了国有资产评估备案程序。

2016 年 12 月 29 日，深圳市国资委下发《深圳市国资委关于万和证券增资扩股方案的批复》（深国资委函〔2016〕1105 号），同意万和证券增资扩股方案，鲲鹏投资、深创投、远致投资、远致富海十号共同出资 15 亿元，其中，远致投资以不超过 3 亿元参与增资；入股价格按照国资监管规定，以经备案的资产评估结果为依据合理确定（评估基准日为 2016 年 7 月 31 日），增资各方同股同价、现金出资。2016 年 12 月 29 日，万和证券、远致投资、鲲鹏投资、深创投

及远致富海十号共同签署《万和证券股份有限公司之增资协议》。2017年8月2日,上会会计师事务所(特殊普通合伙)就本次增资出具《验资报告》(上会师报字(2017)第4455号)。

2017年8月2日,中国证监会海南监管局下发《关于核准万和证券股份有限公司增加注册资本且股权结构发生重大调整和变更持有5%以上股权的股东的批复》(海南证监许可(2017)7号),核准鲲鹏投资、深创投持有万和证券5%以上股权的股东资格;核准万和证券注册资本由1,000,000,000.00元变更为1,563,274,502.00元。2017年8月3日,万和证券完成本次增资的工商变更登记手续。

本次增资完成后,万和证券的股权结构如下:

序号	股东名称	持股数量(股)	持股比例
1	远致投资	891,198,856	57.01%
2	鲲鹏投资	312,639,880	20.00%
3	深业集团	100,042,217	6.40%
4	深创投	78,159,970	5.00%
5	远致富海十号	75,103,267	4.80%
6	成都金融控股集团有限公司	73,221,688	4.68%
7	海口金控	32,908,624	2.11%
合计		1,563,274,502	100.00%

12、2017年12月,第六次增资

2017年11月30日,万和证券召开股东大会,审议通过《万和证券股份有限公司2017年增资扩股方案的议案》,同意远致投资、鲲鹏投资、深业集团以非公开协议方式对万和证券增资20亿元,增资价格以经深圳市国资委核准或备案的万和证券全部资产评估价值对应的每股价格为准,增资金额中709,723,208.00元计入注册资本,其余1,290,276,792.00元计入资本公积。增资完成后,万和证券注册资本由1,563,274,502.00元增至2,272,997,710.00元。

2017年12月4日,深圳市国资委出具《深圳市国资委关于万和证券增资扩股方案的批复》(深国资委函[2017]1113号),同意万和证券增资扩股方案,由远致投资及其他市属国有股东共同增资万和证券。增资后,远致投资持有万和证

券约 57.01%股份。入股价格按照国资监管规定，以经备案的资产评估结果为依据合理确定(评估基准日为 2017 年 8 月 31 日)，增资各方同股同价、现金出资。

本次增资事项已履行了国有资产评估备案程序。万和证券已就本次增资向中国证监会海南监管局进行了备案。

2017 年 12 月 15 日，万和证券、远致投资、鲲鹏投资、深业集团共同签署《万和证券股份有限公司之增资协议》。2017 年 12 月 20 日，上会会计师事务所(特殊普通合伙)就本次增资出具《验资报告》(上会师报字(2017)第 5844 号)。2017 年 12 月 21 日，万和证券完成本次增资的工商变更登记手续。

本次增资完成后，万和证券的股权结构如下：

序号	股东名称	持股数量(股)	持股比例
1	远致投资	1,295,835,995	57.01%
2	鲲鹏投资	545,519,450	24.00%
3	深业集团	172,248,716	7.58%
4	深创投	78,159,970	3.44%
5	远致富海十号	75,103,267	3.30%
6	成都投资控股集团有限公司	73,221,688	3.22%
7	海口金控	32,908,624	1.45%
合计		2,272,997,710	100.00%

13、2021 年 12 月，第四次股权无偿划转

2021 年 1 月 26 日，深圳市国资委出具关于万和证券股权无偿划转事宜的通知(深国资委函[2021]48 号)，根据深圳市政府工作部署，将深圳资本所持部分万和证券股权无偿划转给深国管持有。

2021 年 12 月 15 日，深圳资本与深国管签署《国有产权无偿划转协议》，明确将深圳资本持有的万和证券 89,119,885 股股份划转给深国管。2021 年 12 月 22 日，万和证券完成本次股权划转的工商变更登记手续。

本次股权划转完成后，万和证券的股权结构如下：

序号	股东名称	持股数量(股)	持股比例
1	深圳资本	1,206,716,110	53.09%

序号	股东名称	持股数量(股)	持股比例
2	鲲鹏投资	545,519,450	24.00%
3	深业集团	172,248,716	7.58%
4	深国管	89,119,885	3.92%
5	深创投	78,159,970	3.44%
6	远致富海十号	75,103,267	3.30%
7	成都交子	73,221,688	3.22%
8	海口金控	32,908,624	1.45%
合计		2,272,997,710.00	100.00%

注：1、2020年3月3日，深圳市远致投资有限公司更名为深圳市资本运营集团有限公司；
2、2019年10月9日，成都金融控股集团有限公司更名为成都交子金融控股集团有限公司；
3、2024年1月19日，海口市金融控股有限公司更名为海口市金融控股集团有限公司

(二) 股东出资及合法存续情况

根据万和证券设立及历次工商登记变更材料，万和证券历次股权变更均依法履行了工商管理部门登记和备案手续。

截至本报告书签署日，万和证券为合法设立并有效存续的企业法人，除万和经纪设立时股东非货币出资瑕疵外，不存在其他出资瑕疵情况。万和证券的主体资格合法、有效，注册资本均已实缴到位。

(三) 最近三年增减资、股权转让及改制、评估情况

1、标的公司最近三年增减资情况

最近三年，万和证券不存在增资、减资情况。

2、标的公司最近三年股权转让情况

最近三年股权转让情况详见本报告书“第四章 交易标的基本情况”之“二、历史沿革”之“（一）标的公司的设立及主要历史沿革”之“13、2021年12月，第四次股权无偿划转”。

截至本报告书签署日，除上述情况外，万和证券最近三年内不存在其他股权转让情况。

3、标的公司最近三年改制情况

最近三年，万和证券不存在改制情况。

4、标的公司最近三年评估情况

除本次交易评估外，最近三年内万和证券不存在资产评估情况。

（四）申请首次公开发行股票并上市或申请新三板挂牌或作为并购标的的情况

标的公司最近三年内不存在申请首次公开发行股票并上市或申请新三板挂牌或作为上市公司重大资产重组并购标的的情况。

三、股权结构及产权控制关系

（一）股权结构图

截至本报告书签署日，万和证券的股权结构如下：

序号	股东名称	持股数量（股）	持股比例
1	深圳资本	1,206,716,110	53.09%
2	鲲鹏投资	545,519,450	24.00%
3	深业集团	172,248,716	7.58%
4	深国管	89,119,885	3.92%
5	深创投	78,159,970	3.44%
6	远致富海十号	75,103,267	3.30%
7	成都交子	73,221,688	3.22%
8	海口金控	32,908,624	1.45%
合计		2,272,997,710	100.00%

（二）控股股东及实际控制人

截至本报告书签署日，万和证券的产权控制关系如下图所示：

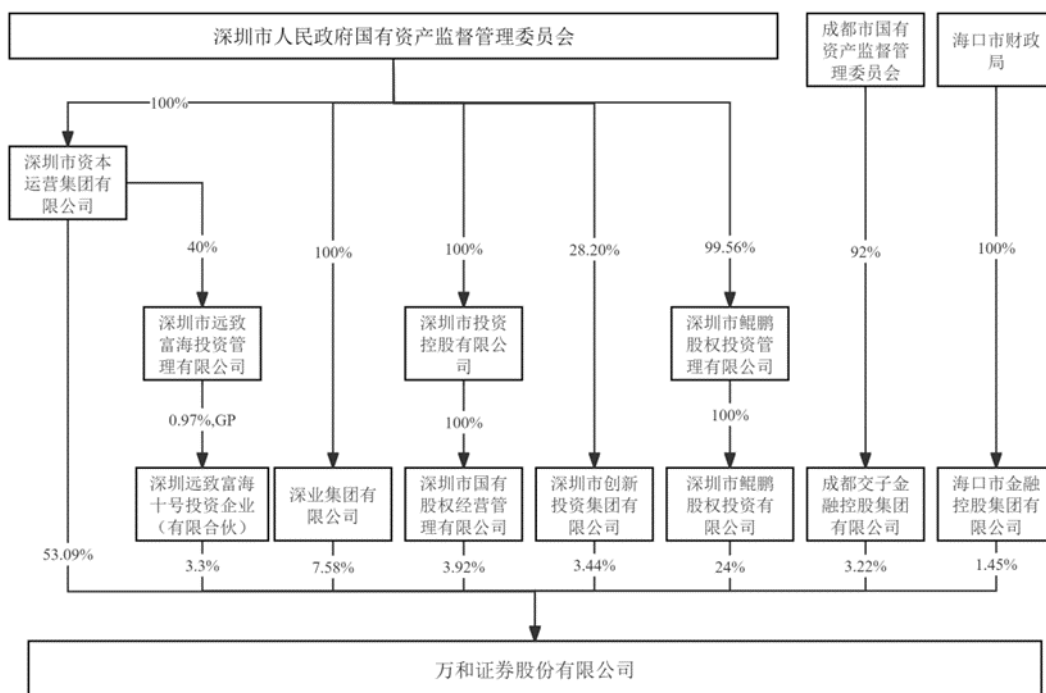

截至本报告书签署日，深圳资本控制万和证券 53.09%的股权，为万和证券控股股东。深圳市国资委为万和证券的实际控制人。

（三）标的公司股权是否清晰，是否存在抵押、质押等权利限制，是否涉及诉讼、仲裁、司法强制执行等重大争议或者存在妨碍权属转移的其他情况

本次交易的标的资产为万和证券 96.08%的股权。截至本报告书签署日，前述 7 名交易对方拟转让的标的公司股权清晰，不存在抵押、质押等权利限制，不涉及诉讼、仲裁、司法强制执行等重大争议或者存在妨碍权属转移的其他情况。

（四）公司章程或相关投资协议中可能对本次交易产生影响的主要内容、高级管理人员的安排，是否存在影响资产独立性的协议或其他安排

截至本报告书签署日，万和证券的《公司章程》或相关投资协议中不存在可能对本次交易产生影响的内容，不存在高级管理人员的特殊安排，亦不存在影响万和证券资产独立性的协议或其他安排。

（五）本次拟购买资产为标的公司控股权

本次交易的标的资产为万和证券 96.08%的股权，为标的公司控股权。

四、下属企业构成

截至本报告书签署日，万和证券共有 2 家全资子公司，无重要的合营企业及联营企业。根据报告期经审计的财务数据，万和证券下属企业构成标的公司最近一期经审计的资产总额、资产净额、营业收入或净利润 20.00%以上且有重大影响的重要子公司为万和弘远。具体情况如下：

（一）重要子公司

1、基本情况

公司名称	万和弘远投资有限公司
统一社会信用代码	91440300MA5FF1MP9D
企业类型	有限责任公司（法人独资）
注册资本	20,000.00万元
法定代表人	崔凯
成立日期	2018年12月28日
注册地址	深圳市龙华区大浪街道同胜社区工业园路1号1栋14层创客空间 C 区-12
经营范围	受托资产管理、投资管理（不得从事信托、金融资产管理、证券资产管理及其他限制项目）；股权投资、受托管理股权投资基金（不得从事证券投资活动；不得以公开方式募集资金开展投资活动；不得从事公开募集基金管理业务）。财务咨询。（除依法须经批准的项目外，凭营业执照依法自主开展经营活动）
股权结构	万和证券持股100%

2、历史沿革

（1）2018 年 12 月，万和弘远设立

2018 年 3 月 12 日，万和证券取得了中国证监会海南监管局《关于核准万和证券股份有限公司变更公司章程重要条款的批复》（海南证监许可[2018]2 号），核准万和证券章程增加内容“公司可以设立私募投资基金子公司，从事私募投资基金业务”。

2018 年 6 月 4 日，万和证券以自有资金全额出资发起设立万和弘远，注册资本为 2 亿元人民币，并取得了国家市场监督管理总局核发的《企业名称预先核准通知书》（（国）登记内名预核字[2018]第 43598 号）。

2018 年 12 月 28 日，万和弘远完成工商注册登记手续，深圳市市场监督管

理局向万和弘远颁发了营业执照。

3、股权结构及产权控制关系

截至本报告书签署日，万和弘远为万和证券 100%持股的全资子公司。

4、出资及合法存续情况

截至本报告书签署日，万和弘远主体资格合法、有效，不存在出资瑕疵或影响其合法存续的情形。

5、最近三年主营业务发展情况

万和弘远主要开展私募投资基金业务。2019 年 4 月，万和弘远在中国证券投资基金业协会完成私募股权基金管理人登记备案，登记编号 GC2600031645。万和弘远投资方向上聚焦战略新兴产业，中长期致力于建立券商私募子细分行业私募投资管理人特色品牌。报告期各期末，万和弘远管理基金个数分别为 8 只、11 只及 15 只，投资领域覆盖半导体、新能源、先进制造等。

6、主要财务数据

单位：万元

项目	2024年11月30日	2023年12月31日	2022年12月31日
总资产	17,026.48	17,277.15	18,630.80
负债	1,192.95	441.33	1,095.54
净资产	15,833.53	16,835.82	17,535.26
项目	2024年1-11月	2023年度	2022年度
营业收入	-56.06	777.16	848.03
利润总额	-1,334.87	-850.08	-1,342.96
净利润	-1,002.29	-699.44	-1,034.18

7、最近三年股权转让、增减资及资产评估或估值情况

最近三年，万和弘远不存在股权转让、增减资及资产评估或估值情况。

8、诉讼、仲裁、行政处罚及合法合规情况

截至本报告书签署日，万和弘远合法合规经营，不存在因重大违法违规被有权机关行政处罚的情形，亦不存在重大未决诉讼和仲裁。

（二）其他子公司情况

公司名称	万和证券投资有限公司
统一社会信用代码	91440300MA5GWFRAX1
企业类型	有限责任公司（法人独资）
法定代表人	张桓
成立日期	2021年7月14日
注册资本	10,000.00万元
注册地址	深圳市福田区香蜜湖街道东海社区深南大道7028号时代科技大厦1406
经营范围	从事另类投资业务（限参与科创板、创业板跟投）
股权结构	万和证券持股100%

（三）分支机构情况

1、分公司

截至本报告书签署日，万和证券设有 27 家分公司，基本情况如下：

序号	名称	统一社会信用代码	住所	经营范围	设立时间
1	万和证券股份有限公司浙江分公司	91330104MA2AXQT3XT	浙江省杭州市江干区五星路188号荣安大厦802-1室	证券经纪；证券投资咨询；融资融券；证券投资基金销售；代销金融产品；证券资产管理（仅限项目承揽）；证券承销与保荐（仅限项目承揽）、与证券交易、证券投资有关的财务顾问。（依法须经批准的项目，经相关部门批准后方可开展经营活动）	2017/10/27
2	万和证券股份有限公司台州分公司	91331002MA2KBBFL6Y	浙江省台州市椒江区葭沚街道白云山西路449号、451号（自主申报）	一般项目：证券分支机构证券业务（不含证券自营、股票期权做市）（除依法须经批准的项目外，凭营业执照依法自主开展经营活动）。（在总公司经营范围内从事经营活动）	2021/6/2
3	万和证券股份有限公司云南分公司	91530100MA6K756W82	云南省昆明市西山区滇池路滇池时代广场1号楼7楼	证券经纪；证券投资咨询；融资融券；证券投资基金代销；代销金融产品；证券资产管理，（仅限项目承揽、项目信息传递与推荐、客户关系维护等辅助工作）；证券承销（仅限项目承揽、项目信息传递与推荐，客户关系维护等辅助工作）（依法须经批准的项目，经相关部门批准后方可开展经营活动）	2016/8/1
4	万和证券股份有限公司四川分公司	91510105343120100B	成都高新区府城大道西段505号1栋1单元9层904号	证券经纪、证券投资咨询、融资融券；证券投资基金销售；证券资产管理；代销金融产品；证券承销与保荐。（依法须经批准的项目，经相关部门批准后方可开展经营活动）。	2015/7/8
5	万和证券股份有限公司深圳分公司	91440300550301705P	深圳市福田区深南大道7028号时代科技大	许可经营项目是：证券资产管理（限承揽）、证券承销与保荐（限承揽）。	2009/6/22

序号	名称	统一社会信用代码	住所	经营范围	设立时间
			厦20层01、02、03、05、06、13、15、16单元		
6	万和证券股份有限公司深圳罗湖分公司	914403007388390052	深圳市罗湖区笋岗东路1002号宝安广场A座27楼、B、C座3楼	许可经营项目是：证券经纪；融资融券；证券投资咨询；证券投资基金销售；代销金融产品；证券资产管理（仅限项目承揽）；证券承销与保荐（仅限项目承揽）；与证券交易、证券投资活动有关的财务顾问。	2002/6/5
7	万和证券股份有限公司深圳湾分公司	91440300349895564X	深圳市南山区粤海街道海珠社区后海滨路3368号鹏润达商业广场1506	许可经营项目是：证券经纪、证券投资咨询、融资融券、证券投资基金销售、证券资产管理（仅限项目承揽）、代销金融产品、证券承销与保荐（仅限项目承揽）。	2015/8/19
8	万和证券股份有限公司深圳宝安分公司	914403003592118595	深圳市宝安区新安街道海滨社区N23区海天路15-3号卓越宝中时代广场二期C栋410	许可经营项目是：证券经纪、证券投资咨询、融资融券、证券投资基金销售、证券资产管理（仅限项目承揽）、代销金融产品、证券承销和保荐（仅限项目承揽）。（以上各项涉及法律、行政法规、国务院决定禁止的项目除外，限制的项目须取得许可后方可经营）	2015/1/3
9	万和证券股份有限公司深圳科技园分公司	91440300354475820P	深圳市南山区粤海街道滨海社区海天二路25号深圳湾创业投资大厦27层01A室	许可经营项目是：证券经纪，证券投资咨询，融资融券，证券投资基金销售，证券资产管理，代销金融产品，证券承销与保荐。	2015/1/26
10	万和证券股份有限公司华南分公司	91440300MA5GRN107M	深圳市福田区福田街道福安社区民田路178号华融大厦2901B、2902A	许可经营项目是：证券经纪、证券投资咨询、融资融券、证券投资基金销售、证券资产管理（限承揽）、代销金融产品、证券承销与保荐（限承揽）。	2021/5/18
11	万和证券股份有限公司上海分公司	91310000MA1FL0EX6N	上海市黄浦区龙华东路917号801-806室	证券投资咨询，证券经纪，证券投资基金代销，融资融券，证券承销，代销金融产品业务。【依法须经批准的项目，经相关部门批准后方可开展经营活动】	2015/1/3
12	万和证券股份有限公司陕西分公司	91610131MA6U6C1T42	陕西省西安市高新区高新三路六号西安超滤大厦1栋2层1号	证券经纪、证券投资咨询、融资融券、证券投资基金销售、代销金融产品、证券资产管理（仅限项目承揽）、证券承销与保荐（仅限项目承揽）、与证券交易、证券投资活动有关的财务顾问。（依法须经批准的项目，经相关部门批准后方可开展经营活动）	2017/7/12
13	万和证券股份有限公司山东分公司	91370100MA3CKXBJ8W	济南市市中区英雄山路129号6号楼3层	证券经纪、证券投资咨询、融资融券、证券投资基金代销、代销金融产品、证券资产管理（仅限项目承揽）、证券承销与保荐（仅限项目承揽）。（依法须经批准的项目，经相关部门批准后方可开展经营活动）	2016/1/3
14	万和证券股份有限公司	91210103MA0P4XU7X	沈阳市沈河区	证券经纪、证券投资咨询、融资融券、证券投	2016/7/12

序号	名称	统一社会信用代码	住所	经营范围	设立时间
	公司辽宁分公司	Y	青年大街169号（505）	资基金代销、代销金融产品；证券资产管理（仅限项目承揽、项目信息传递与推荐、客户关系维护等辅助工作）；证券承销（仅限项目承揽、项目信息传递与推荐、客户关系维护等辅助工作）。（依法须经批准的项目，经相关部门批准后方可开展经营活动。）	
15	万和证券股份有限公司江西分公司	91360125MA35W4P95G	江西省南昌市红谷滩区红谷中大道788号江信国际花园13栋232室	证券经纪；证券投资咨询；融资融券；证券投资基金销售；代销金融产品；证券资产管理（仅限项目承揽）；证券承销与保荐（仅限项目承揽）（依法须经批准的项目；经相关部门批准后方可开展经营活动）	2017/4/12
16	万和证券股份有限公司江苏分公司	91320105MA1MXRD804	南京市建邺区庐山路168号810室	证券经纪；证券投资咨询；融资融券；证券投资基金销售；代销金融产品；证券资产管理（仅限项目承揽）；与证券交易、证券投资活动有关的财务顾问。（一般经营项目自主经营，许可经营项目凭相关许可证或者批准文件经营）。（依法须经批准的项目，经相关部门批准后方可开展经营活动）	2016/10/27
17	万和证券股份有限公司苏州分公司	91320594MA1MXP3X6N	苏州工业园区苏州大道西118号苏悦商贸广场（北楼）502室	证券经纪；证券投资咨询；融资融券；证券投资基金销售；代销金融产品；证券资产管理（仅限项目承揽）；证券承销和保荐（仅限项目承揽）。（依法须经批准的项目，经相关部门批准后方可开展经营活动）	2016/10/26
18	万和证券股份有限公司常州分公司	91320400MA1XBR4F0Q	常州市新北区通江中路315号A108室	证券经纪；证券投资咨询；融资融券；证券投资基金销售；代销金融产品；证券资产管理（仅限项目承揽）；证券承销与保荐（仅限项目承揽）；与证券交易、证券投资活动有关的财务顾问。（依法须经批准的项目，经相关部门批准后方可开展经营活动）	2018/10/22
19	万和证券股份有限公司湖南分公司	91430102MA4L6L3A43	湖南省长沙市芙蓉区荷花园街道万家丽中路一段176号旺德府大厦604-1号房	证券经纪；证券投资咨询；融资融券；证券投资基金代销；代销金融产品；证券资产管理（仅限项目承揽、项目信息传递与推荐、客户关系维护等辅助工作）；证券承销（仅限项目承揽、项目信息传递与推荐、客户关系维护等辅助工作）。（依法须经批准的项目，经相关部门批准后方可开展经营活动）	2016/9/27
20	万和证券股份有限公司湖北分公司	91420106MA4KNRYY6A	武昌区积玉桥街临江大道96号武汉积玉桥万达广场（一期）写字楼酒店栋2号房（写字楼）武汉万达中心写字楼9层04单元	证券经纪；证券投资咨询；融资融券；证券投资基金销售；代销金融产品；证券资产管理（仅限项目承揽）；证券承销和保荐（仅限项目承揽）。（依法须经审批的项目；经相关部门批准后方可开展经营活动）	2016/10/13
21	万和证券股份有限公司河南分公司	91410100MA3X4R4C12	郑州市金水区农业路45号商	一般项目：证券分支机构证券业务（除依法须经批准的项目外，凭营业执照依法自主开展经营活动）	2015/1/4

序号	名称	统一社会信用代码	住所	经营范围	设立时间
			业裙楼2层局部	营活动)	
22	万和证券股份有限公司海南分公司	91460100562431443T	海南省海口市南沙路49-9号通信广场3楼	证券经纪、证券投资咨询、融资融券、证券投资基金销售、代销金融产品、证券资产管理（仅限项目承揽）、证券承销与保荐（仅限项目承揽）、与证券交易、证券投资活动有关的财务顾问。（一般经营项目自主经营，许可经营项目凭相关许可证或者批准文件经营）（依法须经批准的项目，经相关部门批准后方可开展经营活动。）	2010/1/17
23	万和证券股份有限公司广东分公司	91440101MA59CQCH6E	广州市天河区黄埔大道西120号23楼C房	证券投资基金代销；证券资产管理；证券投资咨询；证券承销；证券经纪；融资融券；代销金融产品	2016/5/4
24	万和证券股份有限公司甘肃分公司	91620100MA74N5B37P	甘肃省兰州市城关区中山路275号桥门大厦8楼804	证券经纪；证券投资咨询；融资融券；证券投资基金销售；代销金融产品；证券资产管理（仅限项目承揽）；证券承销和保荐（仅限项目承揽）（依法须经批准的项目，经相关部门批准后方可开展经营活动）。	2016/1/14
25	万和证券股份有限公司福建分公司	91350100760378372K	福建省福州市鼓楼区东街8号利达大厦AB连体三层商场10号	证券经纪；证券投资咨询；证券投资基金销售；代销金融产品；融资融券；证券资产管理业务项目的推介和承揽；证券承销与保荐业务项目的推介和承揽；与证券交易、证券投资活动有关的财务顾问。（依法须经批准的项目，经相关部门批准后方可开展经营活动）	2004/7/26
26	万和证券股份有限公司北京分公司	91110101MA009HJX33	北京市西城区玉廊西园9号楼4层401-2、7层701	一般项目：证券分支机构证券业务。（除依法须经批准的项目外，凭营业执照依法自主开展经营活动）（不得从事国家和本市产业政策禁止和限制类项目的经营活动。）	2016/1/14
27	万和证券股份有限公司安徽分公司	91340100MA2N1B2N8P	合肥市庐阳区蒙城北路166号国文置业大厦7楼705室	证券经纪；证券投资咨询；融资融券；证券投资基金销售；代销金融产品；证券资产管理（仅限项目承揽）；证券承销和保荐（仅限项目承揽）。（依法须经批准的项目，经相关部门批准后方可开展经营活动）	2016/10/20

2、营业部

截至本报告书签署日，万和证券设有 23 家营业部，基本情况如下：

序号	名称	统一社会信用代码	住所	经营范围	设立时间
1	万和证券股份有限公司杭州中河中路证券营业部	91330103MA27Y4CE4A	浙江省杭州市上城区中河中路198号1001室	服务：证券经纪；证券投资咨询；融资融券；证券投资基金代销；代销金融产品；证券资产管理（仅限项目承揽、项目信息传递与推荐、客户关系维护等辅助工作）；证券承销（仅限项目承揽、项目信息传递与推荐、客户关系维护等辅助工作）。	2016/7/5
2	万和证券股份有限公司	91330502	浙江省湖州市吴	在总公司授权范围内经营证券业务（凭	2017/

序号	名称	统一社会信用代码	住所	经营范围	设立时间
	公司湖州劳动路证券营业部	MA29J7H85P	兴区劳动路567号东吴国际广场龙鼎大厦805、806、807室	有效许可证经营）（依法须经批准的项目，经相关部门批准后方可开展经营活动）	3/21
3	万和证券股份有限公司绍兴胜利东路证券营业部	91330621MA29E7L246	浙江省绍兴市越城区世茂天际中心905室	在总公司授权范围内经营证券业务（凭有效许可证经营）。（依法须经批准的项目，经相关部门批准后方可开展经营活动）	2017/10/12
4	万和证券股份有限公司成都蜀汉路证券营业部	91510100734833466X	成都市金牛区蜀汉东路3号	证券经纪、融资融券；证券投资咨询、代销金融产品、证券投资基金销售、证券资产管理、证券承销与保荐。（依法须经批准的项目；经相关部门批准后方可开展经营活动）。	2002/3/25
5	万和证券股份有限公司成都建设西街证券营业部	915101007348336340	成都市建设西街3号	证券经纪；证券投资咨询；融资融券；证券投资基金销售；代销金融产品；证券资产管理（仅限项目承揽、项目信息传递与推荐、客户关系维护等辅助工作）；证券承销与保荐（仅限项目承揽、项目信息传递与推荐、客户关系维护等辅助工作）。（依法须经批准的项目；经相关部门批准后方可开展经营活动）。	2002/3/25
6	万和证券股份有限公司成都大墙西街证券营业部	91510100734833247K	成都市青羊区大墙西街33号鼓楼国际2楼	证券经纪；证券投资咨询；证券投资基金销售（不得从事非法集资、吸收公众资金等金融活动）；融资融券；代销金融产品；证券资产管理；证券承销与保荐。（依法须经批准的项目；经相关部门批准后方可开展经营活动）。	2002/3/25
7	万和证券股份有限公司成都五福桥证券营业部	91510100350620947N	四川省成都市金牛区五块石五福桥东路9号龙湖百货8栋二层4、5号	受主体委托在总公司范围内从事：证券经纪、融资融券、证券投资咨询、证券投资基金代销；证券承销与保荐；代销金融产品业务。（依法须经批准的项目；经相关部门批准后方可开展经营活动）。	2015/7/30
8	万和证券股份有限公司深圳香蜜湖证券营业部	91440300MA5DARLK3J	深圳市福田区香蜜湖街道竹林社区紫竹七道17号求是大厦西座702	证券经纪、证券投资咨询、融资融券、证券投资基金销售、证券资产管理（仅限项目承揽）、代销金融产品、证券承销与保荐（仅限项目承揽）	2016/4/15
9	万和证券股份有限公司深圳深南大道证券营业部	91440300MA5DDW3M57	深圳市福田区香蜜湖街道农园路时代科技大厦3层东厅	证券经纪、证券投资咨询、融资融券、证券投资基金销售、证券资产管理（仅限项目承揽）、代销金融产品、证券承销与保荐（仅限项目承揽）。	2016/6/2
10	万和证券股份有限公司深圳沙嘴路证券营业部	91440300MA5G09C605	深圳市福田区沙头街道沙咀社区沙咀路8号红树华府A、B、C、D栋A栋10层楼1011	证券经纪；证券投资咨询；融资融券；证券投资基金销售；代销金融产品；证券资产管理（仅限项目承揽）；证券承销与保荐（仅限项目承揽）；与证券交易、证券投资活动有关的财务顾问。	2019/12/12
11	万和证券股份有限公司	91440300MAD3WJ	深圳市深汕特别	证券分支机构证券业务。	2023/11/9

序号	名称	统一社会信用代码	住所	经营范围	设立时间
	公司深圳深汕特别合作区证券营业部	0K3H	合作区鹅埠镇创富路100号文贞楼1栋4楼403		
12	万和证券股份有限公司上海仙霞路证券营业部	91310105MA1FWE PJX6	上海市长宁区仙霞路137号10E室	证券经纪；证券投资咨询；融资融券；证券投资基金销售；代销金融产品；证券资产管理（仅限项目承揽）；证券承销与保荐（仅限项目承揽）；与证券交易、证券投资活动有关的财务顾问。【依法须经批准的项目，经相关部门批准后方可开展经营活动】	2019/4/10
13	万和证券股份有限公司烟台黄海路证券营业部	91370613MA3F5E GY1K	山东省烟台市莱山区黄海路9号1号楼1单元0501号	证券经纪；证券投资咨询；融资融券；证券投资基金销售；代销金融产品；证券资产管理（仅限项目承揽）；证券承销与保荐（仅限项目承揽）；与证券交易、证券投资活动有关的财务顾问。（依法须经批准的项目，经相关部门批准后方可开展经营活动）	2017/6/29
14	万和证券股份有限公司东营玉带河路证券营业部	91370502MA3MD1 D5XU	山东省东营市开发区玉带河路19号沃金·鉴湖明月大厦1幢101号	证券经纪；证券投资咨询；融资融券；证券投资基金销售；代销金融产品；证券资产管理（仅限项目承揽）；证券承销与保荐（仅限项目承揽）；与证券交易、证券投资活动有关的财务顾问。（依法须经批准的项目，经相关部门批准后方可开展经营活动）	2018/8/30
15	万和证券股份有限公司南昌八一大道证券营业部	91360103MA393QP E1N	江西省南昌市西湖区八一大道1号附属楼二层	证券经纪；证券投资咨询；融资融券；证券投资基金销售；代销金融产品；证券资产管理（仅限项目承揽）；证券承销与保荐（仅限项目承揽）；与证券交易、证券投资活动有关的财务顾问（以上项目依法须经批准的项目，经相关部门批准后方可开展经营活动）	2020/1/3
16	万和证券股份有限公司南通崇川路证券营业部	91320600MA1PAT YB1M	江苏省南通市崇川路58号7幢A1702室、A1703室	证券经纪；证券投资咨询；融资融券；证券投资基金销售；代销金融产品；证券资产管理（仅限项目承揽）；证券承销与保荐（仅限项目承揽）；与证券交易、证券投资活动有关的财务顾问。（依法须经批准的项目，经相关部门批准后方可开展经营活动）	2017/6/30
17	万和证券股份有限公司郑州紫荆山路证券营业部	91410100MA3XAK JQ5D	郑州市管城回族区紫荆山路62号-1兴达国贸三楼	证券经纪；证券投资咨询；融资融券；证券投资基金代销；代销金融产品；证券资产管理（仅限项目承揽、项目信息传递与推荐、客户关系维护等辅助工作）；证券承销（仅限项目承揽、项目信息传递与推荐、客户关系维护等辅助工作）（以上范围凭经营证券业务许可证经营）。	2016/6/8
18	万和证券股份有限公司三亚胜利路证	9146020056796898 7J	海南省三亚市天涯区胜利路91号	证券经纪，证券投资咨询，融资融券，证券投资基金销售，证券资产管理（仅	2011/2/17

序号	名称	统一社会信用代码	住所	经营范围	设立时间
	券营业部		海湾商务大厦9楼9001单元	限项目承揽），代销金融产品，证券承销与保荐（仅限项目承揽）。	
19	万和证券股份有限公司广州中山大道西证券营业部	91440101734833239W	广州市天河区中山大道西140号华港商务大厦5层523-527房（仅限办公用途）	融资融券；证券承销和保荐；证券经纪；证券投资咨询；证券投资基金销售服务；证券资产管理；代销金融产品	2002/3/25
20	万和证券股份有限公司广州祈福新邨证券营业部	9144010134741427XK	广州市番禺区钟村街福华路46号203房、204房、205房、206房、207房	证券投资咨询；证券承销和保荐；融资融券；证券资产管理；证券投资基金销售服务；证券经纪；代销金融产品	2015/7/13
21	万和证券股份有限公司广州新港中路证券营业部	91440101347425905Q	广州市海珠区新港中路376号505房,506房（仅限办公用途）	代销金融产品；证券资产管理；证券经纪；证券投资咨询；证券承销和保荐；证券投资基金销售服务；融资融券	2015/7/3
22	万和证券股份有限公司广州环市东路证券营业部	91440101347416814G	广州市越秀区环市东路371-375号北塔2303房	证券经纪；证券承销和保荐；证券资产管理；融资融券；证券投资咨询；证券投资基金销售服务；代销金融产品	2015/7/13
23	万和证券股份有限公司厦门七星西路证券营业部	91350203MA2Y5KAW9G	厦门市思明区七星西路178号第十八层03单元、05单元之一	一般项目：证券分支机构证券业务。（除依法须经批准的项目外，凭营业执照依法自主开展经营活动）	2017/4/14

五、主要资产权属、主要负债及对外担保情况

（一）主要资产情况

根据天健出具的《审计报告》，截至2024年11月30日，万和证券主要资产情况如下：

单位：万元

项目	2024年11月30日	
	金额	比例
货币资金	255,804.32	22.18%
其中：客户资金存款	222,492.22	19.29%
结算备付金	111,379.09	9.66%
其中：客户备付金	84,444.40	7.32%
融出资金	206,310.38	17.89%
衍生金融资产	7.74	0.00%
存出保证金	4,084.17	0.35%
应收款项	11,333.61	0.98%

项目	2024年11月30日	
	金额	比例
买入返售金融资产	9,085.09	0.79%
交易性金融资产	512,250.25	44.41%
其他债权投资	8,678.85	0.75%
其他权益工具投资	506.53	0.04%
长期股权投资	12,003.46	1.04%
投资性房地产	571.14	0.05%
固定资产	2,665.77	0.23%
在建工程	4.66	0.00%
使用权资产	2,113.64	0.18%
无形资产	6,805.47	0.59%
递延所得税资产	6,695.18	0.58%
其他资产	3,031.98	0.26%
资产总计	1,153,331.32	100.00%

1、固定资产

截至 2024 年 11 月 30 日，万和证券的固定资产整体情况如下：

单位：万元

项目	账面原值	累计折旧	减值准备	账面净值	成新率
房屋及建筑物	2,459.09	1,166.04	-	1,293.05	52.58%
交通工具	193.98	184.28	-	9.70	5.00%
电子设备	6,499.07	5,022.56	215.43	1,261.08	19.40%
办公设备及其他	655.82	554.45	1.65	99.71	15.20%
合计	9,807.95	6,927.34	217.08	2,663.54	27.16%

注：上表所述固定资产净值不包括固定资产清理。

(1) 自有房产情况

截至本报告书签署日，万和证券及其子公司、分支机构拥有 21 处、面积 3,858.21 平方米的房屋，均已取得房产证或不动产权证书。前述房屋所有权权属清晰，不存在抵押、查封的情形。

万和证券及其子公司已取得房产证或不动产权证书的房屋具体情况如下：

序号	权利人	不动产权证号	坐落	权利类型	建筑面积 (m ²)
----	-----	--------	----	------	------------------------

序号	权利人	不动产权证号	坐落	权利类型	建筑面积 (m²)
1	万和证券	粤(2017)深圳市不动 产第0123326号	罗湖区笋岗东路宝安广 场A栋27-A	商品房	98.22
2	万和证券	粤(2017)深圳市不动 产第0123342号	罗湖区笋岗东路宝安广 场A栋27-B	商品房	100.42
3	万和证券	粤(2017)深圳市不动 产第0123336号	罗湖区笋岗东路宝安广 场A栋27-C	商品房	100.42
4	万和证券	粤(2017)深圳市不动 产第0123406号	罗湖区笋岗东路宝安广 场A栋27-D	商品房	105.50
5	万和证券	粤(2017)深圳市不动 产第0123298号	罗湖区笋岗东路宝安广 场A栋27-E	商品房	98.22
6	万和证券	粤(2017)深圳市不动 产第0123331号	罗湖区笋岗东路宝安广 场A栋27-F	商品房	100.42
7	万和证券	粤(2017)深圳市不动 产第0123295号	罗湖区笋岗东路宝安广 场A栋27-G	商品房	100.42
8	万和证券	粤(2017)深圳市不动 产第0123399号	罗湖区笋岗东路宝安广 场A栋27-H	商品房	98.05
9	万和证券	粤(2017)深圳市不动 产第0123392号	罗湖区笋岗东路宝安广 场A栋27-L	商品房	344.46
10	万和证券	粤(2017)深圳市不动 产第0123487号	福田区梅林二路北侧福 兴花园A栋302	商品房	77.47
11	万和证券	粤(2017)深圳市不动 产第0123360号	罗湖区笋岗东路宝安广 场裙楼3-B	商品房	498.36
12	万和证券	粤(2017)深圳市不动 产第0123387号	罗湖区笋岗东路宝安广 场裙楼3-C	商品房	529.86
13	万和证券	粤(2017)深圳市不动 产第0123365号	罗湖区笋岗东路宝安广 场裙楼3-D	商品房	352.93
14	万和证券	川(2017)成都市不动 产第0186584号	金牛区西青路55号1栋2 单元1层1号	普通	124.82
15	万和证券	川(2017)成都市不动 产第0186585号	金牛区西青路55号1栋2 单元1层2号	普通	112.17
16	万和证券	川(2017)成都市不动 产第0187313号	金牛区外西筒车巷28号1 栋1单元3层11号	普通	114.18
17	万和证券	川(2017)成都市不动 产第0186978号	青羊区鼓楼南街117号B 栋10层1006号	普通	152.23
18	万和证券四 川分公司	川(2018)成都市不动 产第0273095号	高新区府城大道西段505 号1栋1单元9层904号	商品房	345.18
19	万和证券云 南分公司	云(2019)西山区不动 产第0145477号	昆明市西山区滇池路384 号滇池时代广场(地块 一)1号楼7层711号	市场化商品房	57.34
20	万和证券云 南分公司	云(2019)西山区不动 产第0145483号	昆明市西山区滇池路384 号滇池时代广场(地块 一)1号楼7层712号	市场化商品房	58.83
21	万和证券云 南分公司	云(2019)西山区不动 产第0145461号	昆明市西山区滇池路384 号滇池时代广场(地块 一)1号楼7层713号	市场化商品房	288.71

注：万和证券还拥有位于深圳市罗湖区笋岗东路宝安广场地下一层的一处停车位。

(2) 租赁房产情况

截至本报告书签署日,万和证券及其子公司、分支机构主要租赁使用合计51项、面积总计约22,741.28平方米的房屋,具体情况如下:

序号	出租方	承租方	租赁地址	面积(m ²)	租赁期限	租赁用途
1	深圳市农科置业有限公司	万和证券	深圳市福田区农园路时代科技大厦复式3层01-C、复式3层01-D、310、311、312、313号	1,833.00	2023-12-01至2025-04-15	商业
2	深圳市农科租赁管理有限公司	万和证券	深圳市福田区农园路时代科技大厦12层1201、1202、1222、1223号	1,067.72	2023-06-01至2025-04-15	办公
3	深圳市农科租赁管理有限公司	万和证券	深圳市福田区农园路时代科技大厦14层1401、1402、1403、1405、1406、1412、1413、1415号	2,035.59	2024-02-01至2025-04-15	办公
4	深圳市农科租赁管理有限公司	万和证券	深圳市福田区农园路时代科技大厦20层2001、2002、2003、2005、2006、2013、2015、2016号	2,023.53	2023-06-15至2025-04-15	办公
5	深圳市深巴跨境货运接驳服务有限公司	万和证券	深圳市福田区梅林路42号深政汽修大厦4楼403室	965.50	不定期	办公
6	杭州香华投资管理有限公司	万和证券浙江分公司	杭州市上城区五星路188号荣安大厦802-1室	333.56	2023-11-09至2028-11-08	办公
7	杭州绿都信发投资管理有限公司	万和证券杭州中河中路证券营业部	杭州市上城区中河中路198号绿都大厦10层1001室	204.90	2024-03-24至2026-03-23	办公
8	张江帆	万和证券湖州劳动路证券营业部	湖州市吴东吴国际广场龙鼎大厦8层805、806、807号	208.77	2023-01-31至2026-01-30	办公
9	诸晓敏	万和证券绍兴胜利东路证券营业部	绍兴市越城区世茂天际中心9层905号	244.44	2024-04-01至2027-03-31	办公
10	盛青松	万和证券台州分公司	台州市椒江区葭沚街道白云山西路449号、451号部分	341.92	2020-11-25至2025-12-24	开办证券营业厅及办公
11	成都巨松贸易有限公司	万和证券成都蜀汉路证券营业部	成都市金牛区蜀汉路3号3栋鸿森商务楼5楼部分	712.95	2020-12-01至2025-11-30	办公
12	成都光明光电股份有限公司	万和证券成都建设西街证券营业部	成都市成华区建设西街3号光明综合楼房屋	-	2023-01-01至2025-12-31	证券交易及相关服务
13	郭冬梅	万和证券成都大墙西街证券营业部	四川省成都市青羊区大墙西街33号1栋2层201号	539.82	2022-10-24至2025-10-23	证券营业部
14	李兴枝、李静、李毅、李建、郑杰萍	万和证券成都五福桥证券营业部	成都市金牛区五块石五福桥东路9号龙湖百货8栋二层4、5号	181.90	2022-04-01至2027-03-31	办公
15	深圳市鹏润达集团有限公司	万和证券深圳湾分公司	深圳市南山区鹏润达商业广场A座15层06号	332.89	2024-09-01至2027-08-31	办公
16	深圳市康蔚科技有限公司	万和证券深圳前海证券营业部(现名万和证券深圳宝安分公司)	深圳市宝安区新安街道海滨社区N23区海天路15-3号卓越宝中时代广场二期大厦C栋410室	163.85	2022-08-15至2025-08-14	办公

序号	出租方	承租方	租赁地址	面积 (m ²)	租赁期限	租赁用途
17	深圳市大沙河建设投资有限公司	万和证券深圳科技园分公司	深圳市南山区深圳湾创业投资大厦2701A房	483.10	2024-12-31至2025-12-30	办公
18	王长军	万和证券深圳香蜜湖证券营业部	深圳市福田区深南中路竹子林求是大厦西座7层701-703号	167.29	2024-04-01至2027-03-31	办公
19	深圳市尚美基建管理有限公司	万和证券深圳沙嘴路证券营业部	深圳市福田区沙嘴路红树华府A座（尚美红树湾1号）10楼1011房	235.00	2024-04-16至2025-04-30	办公
20	林文秀、刘德英、林武杰	万和证券华南分公司	深圳市福田区福田街道福安社区民田路178号华融大厦2901B、2902A	432.00	2021-04-01至2026-03-31	办公
21	深圳市深汕国际汽车城（集团）有限公司	万和证券深圳深汕特别合作区证券营业部	深圳市深汕特别合作区鹅埠镇大成路文贞楼1栋4层403号物业	299.90	2023-08-10至2026-08-09	办公
22	上海金鸿置业有限公司	万和证券上海分公司	上海市黄浦区龙华东路917号8楼801室、802室、803室、804室、805室与806室	659.27	2024-06-10至2027-06-09	办公
23	陈添添	万和证券上海仙霞路证券营业部	上海市长宁区仙霞路137号盛高国际大厦10E室	245.34	2022-05-02至2025-05-01	办公
24	西安超滤净化工程有限公司	万和证券陕西分公司	西安市雁塔区高新三路六号西安超滤大厦1栋2层1号	280.00	2025-04-01至2026-03-31	经营办公
25	山东政通产业发展有限责任公司	万和证券山东分公司	济南市市中区英雄山路129号祥泰广场6号楼301、302室	368.22	2025-03-01至2026-02-28	办公
26	王文剑	万和证券烟台黄海路证券营业部	烟台市莱山区黄海置地广场大厦A栋5层0501号	280.00	2024-07-01至2025-06-30	办公
27	御洋（山东）工程施工有限公司	万和证券东营太行山路证券营业部（现名万和证券东营玉带河路证券营业部）	东营市东营区玉带河路19号沃金鉴湖明月大厦1栋1层101号	279.00	2024-07-22至2029-07-21	商用办公
28	何健聪	万和证券辽宁分公司	沈阳市沈河区青年大街169号盛华公馆A座房屋505号	295.63	2024-07-20至2027-07-20	办公
29	段敏	万和证券江西分公司	南昌市红谷滩新区红谷大道788号江信国际花园13号楼二层232号	288.00	2022-02-15至2027-02-14	办公
30	江西万国国际大酒店有限责任公司	万和证券南昌八一大道证券营业部	南昌市西湖区八一大道1号万国酒店附属楼二楼	200.00	2024-12-01至2025-12-31	办公
31	蒋涛	万和证券江苏分公司	南京市建邺区庐山路168号新地中心二期810室	319.53	2024-08-30至2029-08-29	商务办公
32	苏州天海房地产开发有限公司	万和证券苏州分公司	苏州工业园区苏州大道西118号苏悦商贸广场（北楼）502室	273.46	2022-05-15至2025-06-15	办公
33	南通产业技术研究院有限公司	万和证券南通崇川路证券营业部	南通市产研院本部园区5号楼17层1702室、1703室	228.77	2023-07-15至2026-07-14	办公
34	傅萍	万和证券常州分公司	常州市新北区通江中路315号A108室	321.36	2024-09-15至2027-09-14	商业服务
35	湖南旺德府置业发展有限公司	万和证券湖南分公司	长沙市旺德府大厦第6层604-1号房	272.00	2024-08-01至2025-07-31	办公
36	中创新能（武汉）酒店投资有限公司	万和证券湖北分公司	武汉市武昌区积玉桥街临江大道96号武汉万达中心写字楼9楼4单元	196.18	2021-12-15至2026-12-14	办公

序号	出租方	承租方	租赁地址	面积 (m ²)	租赁期限	租赁用途
37	史建国	万和证券河南分公司	郑州市金水区农业路东45号商业裙楼2层206号、207号	360.00	2022-04-01至2027-03-31	经营办公
38	赵鹏程	万和证券郑州紫荆山路证券营业部	郑州市管城回族区紫荆山路62号-1兴达国贸三层01号	291.00	2023-04-19至2028-04-18	办公
39	海南省通信管理局	万和证券海南分公司	海口市南沙路47号通信广场西附三楼及主二楼部分房屋	958.00	2025-01-01至2025-12-31	经营办公
40	三亚港务集团有限公司、三亚新海湾投资有限公司	万和证券三亚胜利路证券营业部	三亚市胜利路91号海湾商务大厦9楼901单元	263.88	2023-10-01至2026-09-30	办公
41	广州市富轩置业有限公司	万和证券广东分公司	天河区黄埔大道西路120号2301房自编C单元	404.23	2025-03-01至2027-03-31	办公
42	广东沛立建设有限公司	万和证券广州中山大道西证券营业部	广州市天河区中山大道西路140号华港商务大厦5层523、524、525、526、527房	335.98	2025-01-01至2027-12-31	办公
43	广州市祈福缤纷世界商业地产经营管理有限公司	万和证券广州祈福新邨证券营业部	广东省广州市番禺区钟村街福华路46号203、204、205、206、207房	283.67	2024-05-01至2027-04-30	经营证券业务
44	梅丹	万和证券广州新港中路证券营业部	广州市海珠区新港中路376号505房、506房	154.62	2024-06-01至2027-05-31	办公
45	黄志勇	万和证券广州环市东路证券营业部	广州市越秀区广州世界贸易中心北栋23层03号	150.61	2023-11-01至2025-10-31	办公
46	李毅	万和证券甘肃分公司	兰州市城关区桥门大厦8层804号	177.32	2023-11-01至2025-10-31	办公
47	陈锦梅	万和证券福建分公司	福州市鼓楼区东街8号利达大厦AB连体三层商场10号	414.14	2025-01-01至2026-12-31	办公
48	厦门海翼资产管理有限公司	万和证券厦门塔埔东路证券营业部（现名万和证券厦门七星西路证券营业部）	厦门市思明区七星西路178号第十八层03单元、05单元之一	225.00	2024-03-18至2029-03-17	办公
49	北京创业公社投资发展有限公司	万和证券北京分公司	北京市西城区玉廊西园9号楼701	603.44	2021-07-15至2026-05-31	办公
50	合肥企邻物业管理有限责任公司	万和证券安徽分公司	合肥市庐阳区国文大厦1栋7层705号	245.00	2024-07-08至2029-07-07	办公
51	深圳市深国际商务有限公司	万和弘远	深圳市福田区红荔西路8045号深国际大厦7层	560.00	2020-02-01至2025-06-30	办公

2、无形资产

（1）土地使用权

截至本报告书签署日，万和证券及其子公司、分支机构无土地使用权。

（2）注册商标

截至本报告书签署日，万和证券及其子公司、分支机构拥有 2 项注册商标，

不存在重大权属纠纷，未设定质押、司法查封冻结或其他权利限制。具体情况如下：

序号	商标图案	商标权利人	注册号	类别	专用权期限	是否授权许可他人使用
1	VANHO SECURITIES	万和证券	19414415	36	2017-05-07至2027-05-06	否
2	万和证券	万和证券	19414427	36	2017-07-21至2027-07-20	否

（3）中国境内登记著作权

截至本报告书签署日，万和证券及其子公司、分支机构拥有 2 项在中国境内登记的著作权，不存在重大权属纠纷，未设定质押、司法查封冻结或其他权利限制。具体情况如下：

序号	著作权人	软件名称	登记号	登记日期	是否许可他人使用
1	万和证券	万和证券万和e阳指App	2019SR0336627	2019-04-16	否
2	万和证券	万和手机证券软件	2021SR0355031	2021-03-08	否

（4）交易席位

截至本报告书签署日，万和证券及其子公司、分支机构在上交所拥有 6 个交易席位，在深交所拥有 3 个交易席位，在北交所和全国中小企业股份转让系统拥有 3 个交易单元。

（5）备案域名

截至本报告书签署日，万和证券及其子公司共拥有 10 项在中国境内备案的域名，不存在重大权属纠纷，未设定质押、司法查封冻结或其他权利限制。具体情况如下：

序号	域名	所有者	注册日期	到期日期	是否许可他人使用
1	vanho.cn	万和证券	2008-01-17	2027-01-17	否
2	vanho.com.cn	万和证券	2008-01-17	2027-01-17	否
3	wanhesec.com	万和证券	2006-05-24	2029-05-23	否
4	wanhesec.cn	万和证券	2006-05-15	2029-05-15	否
5	wanhesec.com.cn	万和证券	2006-05-15	2029-05-15	否
6	whzq.com.cn	万和证券	2006-04-18	2029-04-18	否
7	vanhosec.com	万和证券	2012-02-06	2030-02-12	否

序号	域名	所有者	注册日期	到期日期	是否许可他人使用
8	vanhosec.cn	万和证券	2012-02-06	2030-02-12	否
9	vanhosec.com.cn	万和证券	2012-02-06	2030-02-12	否
10	vanhocapital.com	万和弘远	2019-12-17	2025-12-17	否

3、特许经营权

截至本报告书签署日，万和证券及其子公司、分支机构不存在特许经营权。

（二）主要负债及或有负债情况

根据天健出具的《审计报告》，截至2024年11月30日，万和证券的负债构成情况如下：

单位：万元

项目	金额	比例
应付短期融资款	98,065.64	16.01%
拆入资金	31,017.15	5.06%
交易性金融负债	237.75	0.04%
衍生金融负债	0.01	0.00%
卖出回购金融资产款	143,944.33	23.49%
代理买卖证券款	295,348.41	48.20%
应付职工薪酬	6,266.67	1.02%
应交税费	486.21	0.08%
应付款项	18,471.59	3.01%
合同负债	1,059.80	0.17%
应付债券	10,710.69	1.75%
租赁负债	2,063.12	0.34%
递延所得税负债	1,867.09	0.30%
其他负债	3,177.14	0.52%
负债合计	612,715.61	100.00%

（三）对外担保情况

截至本报告书签署日，万和证券及其子公司、分支机构不存在对外担保情况。

（四）涉及许可他人使用自己所有的资产，或者作为被许可方使用他人资产的情况

截至本报告书签署日，万和证券及其子公司、分支机构不存在许可他人使用自己所有的资产，或者作为被许可方使用他人资产的情况。

六、诉讼、仲裁、行政处罚及合法合规情况

（一）重大诉讼、仲裁案件

截至本报告书签署日，可能对万和证券及其子公司、分支机构有重大影响的未决诉讼、仲裁情况如下：

1、涉及万和证券自有资金

（1）万和证券作为被告

单位：万元

序号	原告/申请人	被告/被申请人	案由	案件基本情况	涉诉本金额	最新进展
1	毛*平、劳*清、刘*振、刘*城、杨*红、周*等6名投资者	深圳市赛为智能股份有限公司（以下简称“赛为智能”）、万和证券	证券虚假陈述责任纠纷	投资者对赛为智能提起证券虚假陈述责任纠纷诉讼，万和证券作为赛为智能2020年向特定对象发行股票的保荐机构，也在部分案件中被投资者作为共同被告提起诉讼。截至本报告书签署日，万和证券一共收到了毛*平、劳*清、刘*振、刘*城、杨*红、周*等6名投资者的起诉状，每位投资者要求赔偿金额均为1万元及要求被告承担诉讼费，目前该等案件尚未开庭审理。	6.00	该等案件待开庭审理。

（2）万和证券作为原告

单位：万元

序号	原告/申请人	被告/被申请人	案由	案件基本情况	涉诉本金额	最新进展
1	万和证券	开*胜	质押式证券回购纠纷	请求法院判令开*胜向万和证券支付融资款本金及融资利息、支付逾期回购证券违约金、万和证券对开*胜质押的盛运环保股票就折价、拍卖、变卖所得价款在上述第1、2项诉讼请求范围内享有优先受偿权。一审法院支持万和证券上述请求，开*胜向法院提起上诉，二审法院驳回上诉，维持原判。	7,800.00	该案件已终审判决进入执行程序，经过财产调查法院未发现其他可供执行的财产，已裁定此次执行终结，如发现可供执行财产可再次申请执行。
2	万和证券	柴*生、陈*	质押式证券回购纠纷	请求法院判令柴*生向万和证券支付融资款本金及融资利息、支付逾期回购证券违约金、陈*对柴*生在上述第1、2项诉讼请求中的债务承担连带清偿责任、确认万和证券对柴*生质押的雪莱特股票就折价、拍卖、变卖所得	6,300.00	该案件已终审判决，目前处于执行阶段。

序号	原告/申请人	被告/被申请人	案由	案件基本情况	涉诉本金额	最新进展
				价款在上述第1、2项诉讼请求范围内享有优先受偿权。 一审法院支持万和证券上述请求，柴*生向法院提起上诉，二审法院驳回上诉，维持原判。		

2、不涉及万和证券自有资金

(1) 万和证券作为被告

单位：万元

序号	原告/申请人	被告/被申请人	案由	案件基本情况	涉诉本金额	最新进展
1	中信证券股份有限公司（曾用名：广州证券股份有限公司，以下简称“广州证券”）	万和证券（代表“万和证券臻和债券8号定向资产管理计划”，以下简称“臻和8号资管计划”）	债券质押式回购交易纠纷	广州证券与万和证券进行了三笔债券质押式回购交易，到期后万和证券未履行约定的回购义务，请求仲裁庭裁决万和证券偿还三笔协议回购交易项下融资款及相关利息、补息、罚息。 仲裁庭裁决万和证券以其管理的臻和8号资管计划财产向广州证券支付相关款项。	3,495.00	该案件已终局裁决，目前处于执行阶段，由资管产品自有财产承担还款义务。广州证券已与广州资产管理有限公司达成债权转让协议，申请执行变更为广州资产管理有限公司。
2	忻州信用社	万和证券（代表“万和证券臻和债券5号定向资产管理计划”，以下简称“臻和5号资管计划”）	债券质押式回购交易纠纷	万和证券代表其管理的臻和5号资管计划与忻州信用社完成了中国银行间市场债券质押式回购交易，臻和5号资管计划在到期结算日时未支付部分到期结算金额，忻州信用社请求仲裁庭裁决，万和证券以臻和5号资管计划自有财产向忻州信用社支付到期资金结算额及相关补偿金额、罚息，确认忻州信用社对“中信信托·永泰财产权信托计划”信托受益权及其孳息的拍卖、变卖、折价所得款项在前述债务范围内享有优先受偿权。 仲裁庭裁决万和证券以其管理的臻和5号资管计划财产向忻州信用社支付相关款项。	9,058.25	该案件已终局裁决，目前处于执行阶段，由资管产品自有财产承担还款义务。

(2) 万和证券作为原告

单位：万元

序号	原告/申请人	被告/被申请人	案由	案件基本情况	涉诉本金额	最新进展
----	--------	---------	----	--------	-------	------

序号	原告/申请人	被告/被申请人	案由	案件基本情况	涉诉本金额	最新进展
1	万和证券（代表“万和证券兴凯1号定向资产管理计划”，以下简称兴凯1号资管计划）	阳光凯迪新能源集团有限公司（以下简称“凯迪公司”）	融资融券交易纠纷	万和证券（代表兴凯1号资管计划）与凯迪公司约定进行股票质押式回购交易，后凯迪公司逾期支付利息、质押股票被法院冻结。依据协议约定，万和证券有权要求凯迪公司提前购回质押标的证券。万和证券请求法院判令凯迪公司偿还万和证券融资本金及利息、支付违约金、并确认万和证券对凯迪公司质押的凯迪生态股票的折价、拍卖或变卖所得价款在前述诉讼请求的债权款项内优先受偿。一审法院支持万和证券上述请求，凯迪公司向最高人民法院申请再审，最高人民法院裁定驳回其再审申请。	39,560.00	该案件已终审判决，目前处于执行阶段。
2	万和证券（代表兴凯1号资管计划）	凯迪公司	融资融券交易纠纷	万和证券（代表兴凯1号资管计划）与凯迪公司约定进行股票质押式回购交易，后凯迪公司逾期支付利息、质押股票被法院冻结。依据协议约定，万和证券有权要求凯迪公司提前购回质押标的证券。万和证券请求法院判令凯迪公司偿还万和证券融资本金及利息、支付违约金、并确认万和证券对凯迪公司质押的凯迪生态股票的折价、拍卖或变卖所得价款在前述诉讼请求的债权款项内优先受偿。一审法院支持万和证券上述请求，凯迪公司向最高人民法院申请再审，最高人民法院裁定驳回其再审申请。	44,440.00	该案件已终审判决，目前处于执行阶段。

（二）行政处罚、监管措施及纪律处分

截至本报告书签署日，万和证券及其子公司、分支机构不存在因涉嫌犯罪被司法机关立案侦查或者涉嫌违法违规被中国证监会立案调查的情形，不存在受到刑事处罚或重大行政处罚的情形。

1、行政处罚

2021年以来，万和证券及其子公司、分支机构共受到1项行政处罚。

2022年6月30日，国家外汇管理局海南省分局对万和证券作出《国家外汇管理局海南省分局行政处罚决定书》（琼汇检罚[2022]4号），因万和证券海南分公司开立的2个账户办理B股保证金业务，违反了外汇账户管理规定，鉴于万和证券海南分公司交易背景真实，根据《中华人民共和国外汇管理条例（2008修订）》第四十八条并按照《外汇管理行政处罚裁量办法》相关规定，适用一般情节低档进行处罚，责令万和证券改正，给予警告，并处以7万元罚款。

根据《中华人民共和国外汇管理条例（2008 修订）》第四十八条，“有下列情形之一的，由外汇管理机关责令改正，给予警告，对机构可以处 30 万元以下的罚款，对个人可以处 5 万元以下的罚款：……（四）违反外汇账户管理规定的；……”的规定，万和证券上述处罚金额属于处罚依据中的较低幅度，因此，万和证券上述违法行为不属于情节严重的重大违法行为，不构成本次交易的实质障碍。

2、行政监管措施或自律监管措施

2021年以来,万和证券及其子公司、分支机构受到的构成证券公司年度分类评价监管扣分事件的行政监管措施或自律监管措施情况如下:

序号	单位名称	监管函件名称(文号)	监管机构	出具日期	事由	监管措施	整改情况
1	万和证券台州分公司	中国证券监督管理委员会浙江监管局行政监管措施决定书(2021)96号	中国证监会浙江监管局	2021-11-08	万和证券台州分公司存在负责人违规授权其他人员代为行使职权、对客户风险测评和投资者适当性管理不到位以及台州分公司原负责人黄*峰因涉嫌犯罪被司法部门采取强制措施,分公司未及时报告的情形。	责令改正	1、强化分支机构干部背景考察工作,强化员工考勤管理,建立通过周例会对分支机构进行出勤检查的机制。 2、采取优化合规考核制度和建立分支机构合规风控岗分层管理机制的措施,强化分支机构合规风控履职意识,及时报送问题。 3、下发执行《万和证券股份有限公司分公司管理实施细则》,明确分公司管理路径,压实主体责任。 4、加强证券法律法规学习,通过监管案例学习进行风险警示教育。 5、增加现场检查频次,对分支机构进行持续规范管理。 6、加强考核,对相关人员进行问责处理,免去黄晓峰负责人职务。
	万和证券	中国证券监督管理委员会浙江监管局行政监管措施决定书(2021)97号				警示函	
2	万和证券	中国证券监督管理委员会海南监管局行政监管措施决定书(2021)14号	中国证监会海南监管局	2021-12-15	万和证券存在“三会”运作不规范、内部制度不健全、内部问责力度不足、分支机构和从业人员管控不严、公司债券业务履职尽责不到位等问题。	责令改正	1、各相关部门对公司治理、从业人员管理、公司债券发行等现场检查发现问题进行有效整改,化解存量风险。 2、在公司各部门、分支机构、子公司范围内全面开展人人参与、为期6个月的综合治理专项工作,排查潜在风险隐患,完善工作机制流程,防范新增风险,压实主体责任,提升内部管理水平。 3、按照事项轻重缓急的策略,按批次、分步骤、阶段性应用综合治理工作成果,动态化进行优先问责。
3	万和证券	深证函(2022)167号	深圳证券交易所	2022-03-24	万和证券在广东真美食品股份有限公司项目首次公开发行股票并在创业板上市项目中,未按照《保荐人尽职调查工作准则》等执业规范的	书面警示	1、针对承揽阶段制定股权项目承接指引,明确项目承接标准,加强立项前尽职调查工作要求,制定保荐项目发行人质量评价表,优化立项程序。 2、针对承做阶段根据投行业务外部监管规定,更新完善

序号	单位名称	监管函件名称(文号)	监管机构	出具日期	事由	监管措施	整改情况
					要求,对发行人成本核算、采购业务内部控制及供应商、资金流水、在建工程、销售收入等进行充分核查,对上述方面存在的多项异常情形未能保持充分关注并审慎核查,核查程序执行不到位,发表核查意见不准确。		投行股权业务制度,加强专业判断能力,有效识别并控制项目风险,加强尽职调查的力度与深度,保持充分的职业谨慎,加强对项目收集底稿的分析,加强与监管及同业的沟通交流。 3、针对项目跟踪与问责形成项目状态及项目主要问题报送机制,强化内部问责机制。
4	万和证券	中国证券监督管理委员会深圳监管局行政监管措施决定书(2022)228号	中国证监会深圳监管局	2022-12-27	万和证券在深圳市赛为智能股份有限公司非公开发行股票保荐业务中,对赛为智能的重大合同、控股股东资金占用、应收账款回款等尽职调查不充分,保荐文件所作承诺与实际不符。	警示函	1、责令项目组及所在业务部门通过此次事件,深入剖析在执业中是否存在未勤勉尽责、对项目风险识别不够、核查不足、未保持应有的执业谨慎等问题,并作出书面报告。 2、成立问责工作小组进行调查,进行责任认定,并研究、落实问责决定。 3、组织投行条线人员集中学习该案例,从中汲取教训,加强风险识别,严控项目风险,切实提升执业质量。
5	万和证券	中国证券监督管理委员会行政监管措施决定书(2023)34号	中国证监会	2023-10-16	万和证券存在投资银行类业务内部控制不完善,内控监督缺失,整体内控建设和规范性水平较低;以及廉洁从业风险防控机制不完善,近三年未开展投行条线廉洁从业合规检查,部分岗位人员出现违反廉洁从业规定的情形。	责令改正并限制业务活动的监管措施	1、组织召开多次专项工作会议,提高站位、统一思想、凝聚共识,深刻认识公司投行业务存在的不足。 2、向中国证监会及中国证监会海南监管局等监管部门汇报工作,认真贯彻执行监管部门提出的问题,高标准做好整改工作。 3、强化组织领导,设立投行业务内控整改领导小组、整改工作小组,压紧压实整改责任,定期检视督导整改进度和工作质量。 4、制定《万和证券投行类业务内控整改工作总体方案》,明确整改工作目标、原则、工作要求,建立整改组织保障机制。 5、聘请头部咨询机构普华永道商务咨询(上海)有限公司作为独立第三方,开展投行业务整改咨询及相关评估服务。 6、组织全体员工每周参加资本市场法律法规和内部管理

序号	单位名称	监管函件名称(文号)	监管机构	出具日期	事由	监管措施	整改情况
							制度考试,以学习、测试推动全体员工合规意识风控意识、履职尽责意识和能力的提升。 7、针对《监管措施决定书》指出的内控建设存在的问题,从组织架构、“一、二、三道防线”建设、薪酬考核、业务信息系统、内部监督检查机制等方面进行了专项整改。
6	万和证券	中国证券监督管理委员会行政监管措施决定书(2024)6号	中国证监会	2024-01-05	万和证券保荐的贵州永吉印务股份有限公司可转债项目,发行人证券上市当年营业利润比上年下滑50%以上。	警示函	1、倡导宣扬公司合规文化,强化履职尽责意识。 2、推动投行业务能力建设,加深对法律法规的理解。 3、完善尽调工作标准体系,关键环节控制做到程序闭环。 4、加强项目筛选环节控制,严格项目准入标准。
7	万和证券	深证函(2024)400号	深圳证券交易所	2024-06-19	2023年6月,万和证券相关客户通过大宗交易方式受让了上市公司大股东减持的股份。2023年10月,深交所发现该客户违规减持,并明确将相关情况告知万和证券,要求万和证券认真履行客户管理职责,但在该客户持续违规减持期间,万和证券未能按照相关规定采取拒绝委托等措施限制其违规减持行为,该客户“清仓式”卖出受限股份。	书面警示	1、提升责任意识,有效落实监管要求。 2、完善制度机制,加强内部协同。 3、加大问责力度,提高威慑作用。 4、压实责任主体,做好客户交易管理。
8	万和证券安徽分公司	中国证券监督管理委员会安徽监管局行政监管措施决定书(2024)90号	中国证监会安徽监管局	2024-12-18	万和证券安徽分公司存在企业微信管理不当,部分外部人员被认证为分公司员工并建群荐股,分公司合规管理覆盖不到位。	警示函	1、紧抓关键岗位人员,督促履行职责。 2、强化合规培训效能检视,提升合规意识。 3、加大问责力度,提高问责威慑力。 4、持续把好人员关口,完善管控机制。

截至本报告书签署日,万和证券及其子公司、分支机构最近三年共计存在8项涉及监管评价扣分的行政监管措施、自律监管措施事项,该等违规情况涉及的监管措施主要为:警示函、责令改正、书面警示、限制业务活动等,万和证券及其分支机构已就上述监管措施所述违规事项进行了整改、规范或自查,该等监管措施事项不构成本次交易的实质性障碍。

七、最近三年主营业务发展情况

（一）证券行业情况

根据《国民经济行业分类》，万和证券属于证券经纪交易服务业（J6712）；根据《中国上市公司协会上市公司行业统计分类指引》，万和证券属于证券市场服务业（J671）。

1、证券行业管理体制及主要监管法律法规

（1）行业主管部门与监管体制

根据《公司法》《证券法》《证券公司监督管理条例》等相关法律法规规定，我国证券业形成了以中国证监会依法进行集中统一监督管理为主、证券业协会和证券交易所等自律性组织对会员实施自律管理为辅的行业管理体制。

①中国证监会的集中统一监督管理

中国证监会为国务院直属机构，依法对证券市场实行监督管理，维护证券市场公开、公平、公正，防范系统性风险，维护投资者合法权益，促进证券市场健康发展。

根据《证券法》的有关规定，中国证监会在对证券市场实施监督管理中履行下列职责：依法制定有关证券市场监督管理的规章、规则，并依法进行审批、核准、注册，办理备案；依法对证券的发行、上市、交易、登记、存管、结算等行为，进行监督管理；依法对证券发行人、证券公司、证券服务机构、证券交易场所、证券登记结算机构的证券业务活动，进行监督管理；依法制定从事证券业务人员的行为准则，并监督实施；依法监督检查证券发行、上市、交易的信息披露；依法对证券业协会的自律管理活动进行指导和监督；依法监测并防范、处置证券市场风险；依法开展投资者教育；依法对证券违法行为进行查处；法律、行政法规规定的其他职责。

②证券业协会的自律监管

证券业协会系根据《证券法》和《社会团体登记管理条例》的有关规定设立的证券行业自律性组织，为社会团体法人。证券公司应当加入证券业协会。证券业协会的权力机构为全体会员组成的会员大会。

根据《证券法》规定,证券业协会履行下列职责:教育和组织会员及其从业人员遵守证券法律、行政法规,组织开展证券行业诚信建设,督促证券行业履行社会责任;依法维护会员的合法权益,向证券监督管理机构反映会员的建议和要求;督促会员开展投资者教育和保护活动,维护投资者合法权益;制定和实施证券行业自律规则,监督、检查会员及其从业人员行为,对违反法律、行政法规、自律规则或者协会章程的,按照规定给予纪律处分或者实施其他自律管理措施;制定证券行业业务规范,组织从业人员的业务培训;组织会员就证券行业的发展、运作及有关内容进行研究,收集整理、发布证券相关信息,提供会员服务,组织行业交流,引导行业创新发展;对会员之间、会员与客户之间发生的证券业务纠纷进行调解;证券业协会章程规定的其他职责。

③证券交易所的自律管理

证券交易所、国务院批准的其他全国性证券交易场所系为证券集中交易提供场所和设施、组织和监督证券交易、实行自律管理的法人。

根据《证券交易所管理办法》规定,证券交易所的职能包括:提供证券集中交易的场所、设施和服务;制定和修改证券交易所的业务规则;依法审核公开发行证券申请;审核、安排证券上市交易,决定证券终止上市和重新上市等;提供非公开发行证券转让服务;组织和监督证券交易;对会员进行监管;对证券上市交易公司及相关信息披露义务人进行监管;对证券服务机构为证券发行上市、交易等提供服务的行为进行监管;管理和公布市场信息;开展投资者教育和保护;法律、行政法规规定的及中国证监会许可、授权或者委托的其他职能。

④其他监管机构

2023年5月18日,国家金融监督管理总局正式揭牌,中国人民银行有关金融消费者保护职责以及中国证监会的投资者保护职责划入国家金融监督管理总局,由其统筹负责金融消费者权益保护。中国人民银行及其分支机构、国家外汇管理部门分别根据其各自职责和有关法律法规的规定,对证券行业和证券公司部分业务的市场准入、业务规模、业务开展和风险管理行使监督管理职责。国有资产监督管理部门根据其国有资产监督管理职责,对证券公司、期货公司和基金管理公司的国有资本和国有资产保值增值实施监督管理。

（2）行业主要法律法规及政策

证券公司是证券市场重要的中介机构，在我国证券市场的培育和发展过程中发挥了十分重要的作用。为提高证券公司质量，保护客户的合法权益，实现证券行业的规范发展，我国已逐步建立了一套较为完整的行业监管法律法规体系，内容涵盖全国人大及其常委会关于证券行业的基本法律、国务院制定的有关行政法规、中国证监会及各自律机构颁布的部门规章、准则、规范性文件等。

分类	主要法律、行政法规、部门规章和规范性文件	
市场准入与业务许可	《证券法》《证券投资基金法》《证券公司监督管理条例》《证券公司业务范围审批暂行规定》《证券公司股权管理规定》《外商投资证券公司管理办法》《证券公司设立子公司试行规定》《证券公司分支机构监管规定》《证券市场禁入规定》等	
证券公司日常管理	《证券公司治理准则》《证券公司内部控制指引》《证券公司分类监管规定》《关于加强上市证券公司监管的规定》《证券投资基金管理公司治理准则（试行）》《证券公司和证券投资基金管理公司境外设立、收购、参股经营机构管理办法》等	
证券从业人员管理	《证券市场禁入规定》《证券基金经营机构董事、监事、高级管理人员及从业人员监督管理办法》《证券公司董事、监事、高级管理人员及从业人员管理规则》《证券经纪人管理暂行规定》《期货从业人员管理办法》《证券分析师执业行为准则》《证券期货经营机构及其工作人员廉洁从业规定》等	
业务管理	证券经纪	《证券经纪业务管理办法》《中国证券监督管理委员会限制证券买卖实施办法》《证券公司开立客户账户规范》《证券公司客户资金账户管理规则》《中国证券登记结算有限责任公司证券账户管理规则》《境内及境外证券经营机构从事外资股业务资格管理暂行规定》《证券交易委托代理业务指引》《证券登记结算管理办法》《证券经纪人管理暂行规定》《证券公司代销金融产品管理规定》《证券投资基金销售适用性指导意见》《证券投资基金销售机构内部控制指导意见》等
	信用交易	《证券公司融资融券业务管理办法》《证券公司融资融券业务内部控制指引》《转融通业务监督管理试行办法》《中国证券金融股份有限公司转融通业务规则（试行）》《上海证券交易所融资融券交易实施细则》《深圳证券交易所融资融券交易实施细则》《约定购回式证券交易及登记结算业务办法》《股票质押式回购交易及登记结算业务办法》《质押式报价回购交易及登记结算业务办法》《证券公司参与股票质押式回购交易风险管理指引》等
	投资银行	《证券公司投资银行类业务内部控制指引》《证券发行上市保荐业务管理办法》《证券发行与承销管理办法》《首次公开发行股票注册管理办法》《上市公司证券发行注册管理办法》《上海证券交易所股票上市规则》《深圳证券交易所股票上市规则》《上海证券交易所股票发行上市审核规则》《深圳证券交易所股票发行上市审核规则》《上海证券交易所首次公开发行证券发行与承销业务实施细则》《深圳证券交易所首次公开发行证券发行与承销业务实施细则》《上海证券交易所上市公司证券发行与承销业务实施细则》《深圳证券交易所上市公司证券发行与承销业务实施细则》《北京证券交易所上市公司证券发行注册管理办法》《北京证券交易所证券发行与承销管理细则》《北京证券交易所向不特定合格投资者公开发行股票注册管理办法》《非上市公众公司监督管理办法》《全国中小企业股份转让系统主办券商管理办法（试行）》《上市公司收购管理办法》《上市公司重大资产重组管理办法》《上市公司并购重组财务顾问业务管理办法》《上海证券交易所上市公司重

分类	主要法律、行政法规、部门规章和规范性文件
	<p>《大资产重组审核规则》《深圳证券交易所上市公司重大资产重组审核规则》《北京证券交易所上市公司重大资产重组审核规则》《非上市公众公司收购管理办法》《非上市公众公司重大资产重组管理办法》《优先股试点管理办法》《上海证券交易所优先股试点业务实施细则》《深圳证券交易所优先股试点业务实施细则》《北京证券交易所上市公司向特定对象发行优先股业务细则》《保荐创新企业境内发行股票或存托凭证尽职调查工作实施规定》《试点创新企业境内发行股票或存托凭证并上市监管工作实施办法》《存托凭证发行与交易管理办法（试行）》《上市公司分拆规则（试行）》《全国中小企业股份转让系统业务规则（试行）》《非上市公众公司信息披露管理办法》《公司债券发行与交易管理办法》《非公开发行公司债券备案管理办法》《公司信用类债券信息披露管理办法》《证券公司次级债管理规定》《银行间债券市场非金融企业债务融资工具非公开定向发行规则》《欺诈发行上市股票责令回购实施办法（试行）》《中国证券监督管理委员会行政许可实施程序规定》等</p>
资产管理	<p>《关于规范金融机构资产管理业务的指导意见》《证券期货经营机构私募资产管理业务管理办法》《证券期货经营机构私募资产管理计划运作管理规定》《证券公司大集合资产管理业务适用〈关于规范金融机构资产管理业务的指导意见〉操作指引》《关于进一步规范证券公司资产管理业务有关事项的补充通知》《证券公司客户资产管理业务管理办法》《证券公司客户资产管理业务规范》《证券公司及基金管理公司子公司资产证券化业务管理规定》《证券公司及基金管理公司子公司资产证券化业务信息披露指引》《证券公司及基金管理公司子公司资产证券化业务尽职调查工作指引》《上海证券交易所资产支持证券业务规则》《深圳证券交易所资产支持证券业务规则》等</p>
证券自营	<p>《证券公司证券自营业务指引》《关于证券公司证券自营业务投资范围及有关事项的规定》《证券公司股票期权自营业务指南》等</p>
期货业务	<p>《期货交易管理条例》《证券公司参与股指期货、国债期货交易指引》《证券公司为期货公司提供中间介绍业务试行办法》《期货公司期货交易咨询业务办法》《期货公司监督管理办法》《期货公司信息公示管理规定》等</p>
创新业务	<p>《证券公司私募投资基金子公司管理规范》《证券公司另类投资子公司管理规范》等</p>
投资咨询	<p>《证券、期货投资咨询管理暂行办法》《证券投资顾问业务暂行规定》《发布证券研究报告暂行规定》《发布证券研究报告执业规范》等</p>
信息技术	<p>《证券基金经营机构信息技术管理办法》《证券期货业网络和信息安全管理办法》《证券公司客户交易结算资金商业银行第三方存管技术指引》《证券公司证券营业部信息技术指引》《证券公司网上证券信息系统技术指引》等</p>
信息披露	<p>《关于证券公司信息公示有关事项的通知》《关于证券公司执行〈企业会计准则〉的通知》《证券公司年度报告内容与格式准则》等</p>
投资者保护	<p>《证券投资者保护基金管理办法》《证券期货投资者适当性管理办法》《期货交易者保障基金管理办法》《证券投资者保护基金管理办法》《国务院办公厅关于进一步加强资本市场中小投资者合法权益保护工作的意见》等</p>
风险防范	<p>《证券公司风险处置条例》《证券公司风险控制指标管理办法》《证券公司风险控制指标计算标准规定》《证券公司和证券投资基金管理公司合规管理办法》《证券公司全面风险管理规范》《证券公司流动性风险管理指引》《证券公司压力测试指引》等</p>

2、证券行业发展概况及趋势

(1) 证券行业发展历程

随着我国经济平稳健康发展,我国证券行业的市场规模持续扩张、监管体系不断完善,在改善融资结构、优化资源配置、服务实体经济等领域的核心枢纽作用日益凸显,现已成为我国国民经济中不可或缺的重要支柱。我国证券行业发展大致经历了以下阶段:

①第一阶段:中国证券市场的建立

20世纪80年代,中国国库券开始发行。1986年8月,沈阳市信托投资公司率先开办了代客买卖股票和债券及企业债券抵押业务,同年9月,上海市建立了第一个证券柜台交易点,办理飞乐音响和延中实业的股票代购、代销业务,是中国证券正规化交易市场的开端。

1990年11月,经国务院授权中国人民银行批准,上海证券交易所成立,并于同年12月19日正式开业;1991年4月,经国务院授权中国人民银行批准,深圳证券交易所成立,并于同年7月正式开业。以沪深交易所成立为标志,中国证券市场开始其高速发展历程。

②第二阶段:全国统一监管市场的形成

1992年10月,国务院证券委员会和中国证监会成立,标志着中国证券市场开始逐步纳入全国统一监管框架。中国证券市场在监管部门的推动下,建立了一系列的规章制度,初步形成了证券市场的法律法规体系。

1998年3月,国务院发布《国务院关于机构设置的通知》,国务院证券委员会撤销,中国证监会成为中国证券期货市场的监管部门,并在全国设立了派出机构,建立了集中统一的证券期货市场监管框架,证券市场由局部地区试点试验转向全国性市场发展阶段。

1999年7月,《证券法》正式实施,奠定了我国证券市场基本的法律框架,我国证券市场的法治建设进入了一个新的历史阶段。

③第三阶段:多层次资本市场发展阶段

2004年1月,国务院发布《关于推进资本市场改革开放和稳定发展的若干

意见》，明确了推进资本市场改革开放和稳定发展的指导思想和任务，是资本市场定位发展的纲领性文件，此后我国证券市场经历一系列重大制度变革，包括证券公司综合治理、上市公司股权分置改革、发展机构投资者等。

2004年5月，深圳证券交易所推出中小企业板，是证券市场制度创新的重大举措，为中国的中小企业提供了筹资和股票交易平台，中小企业板在中国股票市场的地位日益重要。

2009年10月，深圳证券交易所推出创业板，标志着多层次资本市场体系框架进一步完善。

2013年1月，全国中小企业股份转让系统正式揭牌运营；2013年12月，新三板准入条件进一步放开，新三板市场正式扩容至全国。

2017年1月，国务院办公厅出台《关于规范发展区域性股权市场的通知》，指出规范发展区域性股权市场是完善多层次资本市场体系的重要举措。

④第四阶段：注册制引领全面深化改革

2019年3月，中国证监会正式发布《科创板首次公开发行股票注册管理办法（试行）》和《科创板上市公司持续监管办法（试行）》；2019年7月22日，科创板首批公司在上海证券交易所挂牌上市交易，标志着设立科创板并试点注册制这一重大改革任务正式落地。

2019年10月，中国证监会宣布全面启动深化新三板改革；2019年12月，股转公司发布多项业务规则，落实公开发行、精选层、交易制度等7项深化新三板改革有关业务规则，意味着新三板改革进入实质阶段。

2020年6月，中国证监会发布《中国证监会关于全国中小企业股份转让系统挂牌公司转板上市的指导意见》，为统筹协调不同上市路径的制度规则做好监管衔接；2020年7月，新三板精选层正式设立并开市交易，为中小企业拓宽了上市渠道，加强了多层次资本市场之间的联系。

2020年6月，中国证监会正式发布《创业板首次公开发行股票注册管理办法（试行）》及一系列配套规则颁布实施，创业板注册制正式实施。推进创业板改革并实施注册制，是深化资本市场改革、完善资本市场基础制度、提升资本市

场功能的重要安排。

2021年9月2日，国家主席习近平在2021年中国国际服务贸易交易会上宣布将设立北京证券交易所；次日，北京证券交易所正式注册成立，成为国务院批准设立的中国第一家公司制证券交易所，进一步深化了金融供给侧结构性改革、完善了多层次资本市场体系建设。

2021年11月，北京证券交易所正式开市，81家公司成为北交所首批上市公司，中国的多层次资本市场越发完善，为服务中国多样化的实体经济发展提供更多可能性。

2023年2月，中国证监会发布《首次公开发行股票注册管理办法》《上市公司证券发行注册管理办法》以及配套修订后的《证券发行上市保荐业务管理办法》《证券发行与承销管理办法》等相关法规，全面推行注册制。注册制的全面实施是中国资本市场改革道路上的重要一步，不仅进一步完善了中国资本市场监管体系，也将直接提高资本市场各参与方的成熟度和理性水平，引领全面深化改革。

⑤第五阶段：证券市场高质量发展

2023年7月，中共中央政治局会议明确提出“要活跃资本市场，提振投资者信心”，随后中国证监会等监管机构从投资端、融资端、交易端、券商端全方位出发并推出一系列政策措施，如降低交易端印花税、促进投融资两端动态平衡、进一步规范股份减持行为、引导上市公司中期分红及股份回购、优化公募基金费率结构、放宽券商端两融杠杆等，以激发市场活力、增强投资者信心，为证券行业的发展提供了有力支持。同月，沪深交易所出台《以上市公司质量为导向的保荐机构执业质量评价实施办法（试行）》，督促保荐机构强化质量意识，加快从注重“可批性”向注重“可投性”转变，从源头提高上市公司质量。

2023年8月，中国证监会发布《关于高质量建设北京证券交易所的意见》，计划显著提升未来北交所市场规模、效率、质量、功能、活跃度、稳定性等。

2023年10月，中央金融工作会议上提出加快建设金融强国，全面加强金融监管，完善金融体制，优化金融服务，防范化解风险，强调推动我国金融高质量发展，意味着金融上升为国家战略的新高度，为未来金融高质量发展提供了根本

遵循。

2024年3月，中国证监会发布《关于严把发行上市准入关从源头上提高上市公司质量的意见（试行）》等四项政策文件。《关于严把发行上市准入关从源头上提高上市公司质量的意见（试行）》着眼于从源头提高上市公司质量，压紧压实发行监管全链条各相关方责任；《关于加强上市公司监管的意见（试行）》着眼于推动上市公司提升投资价值和加强投资者保护，围绕打击财务造假、严格规范减持、加大分红监管、加强市值管理等问题；《关于加强证券公司和公募基金监管加快推进建设一流投资银行和投资机构的意见（试行）》聚焦校正行业机构定位、促进功能发挥、提升专业服务能力和监管效能；《关于落实政治过硬能力过硬作风过硬标准全面加强证监会系统自身建设的意见》明确了未来一个时期证监会系统自身建设的努力方向、目标任务和具体举措。

2024年4月，国务院印发的《关于加强监管防范风险推动资本市场高质量发展的若干意见》（新“国九条”），提出未来5年基本形成资本市场高质量发展的总体框架，严把发行上市准入关，严格上市公司持续监管，加大退市监管力度，加强证券基金机构监管，加强交易监管，大力推动中长期资金入市，进一步全面深化改革开放，推动形成促进资本市场高质量发展的合力。

（2）证券行业发展趋势

①行业整合趋势逐步显现

目前，我国证券公司在平均规模上相比商业银行、保险公司等金融机构存在较大差距，同时在业务范围受严格监管下，大多数证券公司业务品种相对单一、传统业务同质化竞争较为严重，我国证券行业呈现证券公司数量众多、整体规模偏小、同质化竞争激烈的发展现状。

近年来，监管层明确提出“培育一流投资银行和投资机构”的目标，并鼓励头部机构通过并购重组、组织创新等方式做优做强。2019年11月，中国证监会明确提出“打造航母级证券公司”，支持行业内市场化的并购重组活动，促进行业结构优化及整合；2023年10月，中央金融工作会议提出要“培育一流投资银行和投资机构”“支持国有大型金融机构做优做强”；2024年3月，中国证监会发布的《关于加强证券公司和公募基金监管加快推进建设一流投资银行和投资

机构的意见（试行）》提出力争通过 5 年左右时间，推动形成 10 家左右优质头部机构引领行业高质量发展，到 2035 年形成 2-3 家具备国际竞争力与市场引领力的投资银行和投资机构；2024 年 4 月，国务院印发的《关于加强监管防范风险推动资本市场高质量发展的若干意见》（新“国九条”）明确提出“支持头部机构通过并购重组、组织创新等方式提升核心竞争力，鼓励中小机构差异化发展、特色化经营”。

大型综合性证券公司因拥有完整的金融服务体系、全国性网络和跨境平台、充足的资本实力、良好的风险管理和内部控制、多样化的融资渠道和良好的品牌等优势，其竞争优势日趋明显，通过横向并购进一步扩大业务规模或进入新的业务领域，有利于促进业务协同发展，提高综合竞争能力和对抗风险的能力。随着我国证券行业专业化程度逐步提高以及对综合能力要求的增强，我国证券行业整合趋势逐步显现，行业集中度将持续提升。

②强监管环境下的可持续发展

近年来，国务院、中国证监会和证券交易所等监管机构密集出台了多项旨在防范金融风险 and 强化资本市场高质量发展的政策性文件。2023 年 10 月，中央金融工作会议突出强调加强监管防范风险，会议指出要切实提高金融监管的有效性，依法将所有金融活动全部纳入监管，未来的监管创新会更加以全面加强监管、防范化解风险为重点，证券行业将持续面临严格的监管环境；2024 年 4 月，国务院印发的《关于加强监管防范风险推动资本市场高质量发展的若干意见》（新“国九条”）明确提出以强监管、防风险、促高质量发展为主线，推进金融强国建设，进一步深化强监管和防范风险作为未来资本市场发展主线的重要性，证券行业风险意识得到较大提高，为证券行业规范化发展提供了坚实的政策基础。

强监管环境下，证券公司将更加注重通过完善内部控制体系、加强风险监测和预警机制、增强员工合规意识等方式确保公司稳健运行。证券公司风险管理能力及合规经营能力将成为其可持续发展的基石。

③业务结构转型与升级

目前我国证券公司的业务收入主要集中于传统的经纪业务和自营业务，创新类业务占比相对较低，该业务结构导致证券公司的盈利模式较为单一、同质化竞

争激烈。

近年来，多层次资本市场建设持续推进，证券公司纷纷推进业务结构多元化以适应市场环境的变化和客户需求的多样化。经纪业务领域，证券公司正由交易通道服务加速升级为投顾业务为核心的财富管理模式，以客户为中心构建买方视角的财富管理服务体系；投资银行业务领域，全面注册制的落地推动证券行业进一步市场化与专业化，北交所业务逐渐成为证券公司新的业务增长点，投资银行业务模式由单纯的保荐与承销向包含行业研究、价值发现、客户服务、直接投资等多维度、全生命周期的综合服务业务发展，在服务实体经济中担任的角色也更加重要，以及公司债券、资产支持证券、优先股和其他衍生品等产品的不断推出，证券承销的产品将日趋丰富；资产管理业务领域，随着资管业务制度体系的不断健全以及相关配套政策的陆续出台，资产管理业务整合有序的行业新格局正加速形成，券商资管公募化提速、主动管理趋势正稳步提升；自营业务领域，证券公司逐步通过发展场外衍生品交易业务、降低方向性投资比例等方式实现自营业务的去方向化，同时通过发挥自身优势为不同产品、机构客户提供多元化服务。

同时，金融科技将持续赋能证券行业，推动证券公司的科技与数字化应用从单纯支撑业务发展向主动赋能业务与引领业务发展转变。

④国际化发展与跨境业务增长

2024年3月，中国证监会发布《关于加强证券公司和公募基金监管加快推进建设一流投资银行和投资机构的意见（试行）》，强调“助力推进高水平开放”，坚持“引进来”和“走出去”并重；2024年4月，新“国九条”提出拓展优化资本市场跨境互联互通机制、拓宽企业境外上市融资渠道、深化国际证券监管合作，进一步释放对券商拓展海外市场的政策利好信号。

在“引进来”方面，伴随政策支持及开放力度不断提升，符合条件的外资机构纷纷在中国境内设立机构并且逐步发展壮大，外资证券公司进入将带来“鲶鱼效应”，有助于提升我国证券行业服务效率与服务能力，提升整体竞争力；2024年4月，国家外汇管理局海南省分局组织召开跨境资产管理业务试点推进会，跨境资管试点业务实行单边、主动开放模式，面向境外所有符合条件的投资者销售资产管理产品，拓展了境外资金投资中国境内市场渠道。

在“走出去”方面，证券公司将通过投融资、财务顾问、跨境并购等专业服务助力中资企业“走出去”，积极服务企业跨境投融资便利化；近年来中国证监会相继开通中日、深港、沪港、中新等地 ETF 互联互通，2024 年 6 月国内首批沙特 ETF 正式落地，市场已涌现出一批互联互通 ETF 产品，为中国境内外投资者提供了合适的跨境配置工具，未来仍将有序推进“基金互认”“ETF 互挂”“跨境理财通”等跨境互联互通业务试点，研究探索推进跨境经纪业务试点。

(3) 证券行业周期性、区域性特征

①周期性

证券市场行情受到国际经济形势、国民经济发展、宏观经济政策、证券行业发展状况和景气程度、汇率波动、融资成本和利率水平等因素影响，具有周期性强的特点。证券公司的经纪、自营和投行等各项业务的收益水平与证券市场股价波动和股票交易量具有较高的相关性。

②区域性

证券行业发展水平与国民经济发展情况高度相关，我国各省市证券行业情况也受当地经济总量、经济发展水平的影响呈现出较强的区域性特征。从区域发展角度来看，东部及沿海地区证券业发展水平高于中西部地区。

3、影响行业发展的因素

(1) 有利因素

①宏观经济稳定增长

平稳增长的宏观经济是证券行业发展的源动力。根据国家统计局数据，2010 年至 2024 年，我国国内生产总值从 397,983 亿元增加至 1,349,084 亿元，年均复合增长率 9.11%，2024 年较上年增长 5.0%；2010 年至 2024 年，我国城镇居民人均可支配收入从 19,109 元增加至 54,188 元，年均复合增长率 7.73%，2024 年较上年增长 4.6%。

良好的宏观经济环境为证券行业的蓬勃发展奠定了坚实基础。一方面，经济健康稳定发展能够为我国企业持续盈利创造有利条件，同时还能够激发企业在资本市场进行融资的活跃度；另一方面，随着宏观经济的稳步增长，居民储蓄和可

支配收入增加，对股票、基金、债券等证券资产配置的需求也更加多元化。证券市场需求的扩大为证券公司业务发展创造了良好的契机，有利于业务规模的进一步增长。

②监管政策持续利好

近年来，我国证券市场层次、产品结构、投资种类日趋丰富，正处于全面发展的新时期，相关政策的陆续出台旨在推动我国证券行业高质量发展。

2021年，《国民经济和社会发展第十四个五年规划和2035年远景目标纲要》提出“完善资本市场基础制度，健全多层次资本市场体系，大力发展机构投资者，提高直接融资特别是股权融资比重。全面实行股票发行注册制，建立常态化退市机制，提高上市公司质量”。2022年，《高举中国特色社会主义伟大旗帜为全面建设社会主义现代化国家而团结奋斗》提出要“健全资本市场功能，提高直接融资比重”。2023年，中央政治局会议对资本市场工作作出重要部署，明确提出“要活跃资本市场，提振投资者信心”。2024年4月，国务院印发的《关于加强监管防范风险推动资本市场高质量发展的若干意见》（新“国九条”），明确了我国资本市场下一步深化改革的顶层设计，中国证监会、证券交易所等监管机构不断完善资本市场运行和监管的制度体系，资本市场的运行将更加成熟规范、监管将更加具有针对性和有效性。

随着各项规定的逐步落地和深入实施，我国资本市场有望迎来新一轮的发展机遇，资本市场投融资功能更为均衡，上市公司质量不断提升，投资并购和证券交易活跃度进一步提高。同时，国内证券市场也加强了与国际市场的互联互通，提高了市场的国际化水平，为证券行业的国际化发展提供了机遇。

③数字化转型与金融科技应用

证券行业正积极拥抱数字化转型浪潮。证券公司通过运用大数据、云计算、人工智能、区块链等金融科技手段对传统业务进行改造升级，推动证券公司自身合规、内控、业务管理的智能发展，提升行业网络和信息安全防护能力，同时还催生了新的业务模式和产品，为证券行业提供了新的增长点。

金融科技与数字化转型已经成为证券行业商业模式创新和价值释放的关键。未来，证券公司将持续研究新兴数字化技术，不断优化金融科技的建设和布局，

建设数字业务生态，为客户提供更优质、专业的服务。

（2）不利因素

①资本规模偏小

证券行业属于资本密集型行业，资本规模的扩大有利于证券公司提升抵御风险能力和市场竞争能力。相比国际大型金融机构及国内银行、保险等金融机构，我国证券公司发展时间较短、整体规模较小，在面临市场波动或潜在风险时，证券公司资本规模偏小不仅不利于抵御风险，也不利于发展多元化创新业务以及提升数字化、国际化等核心竞争力，更容易受到市场冲击。

②国际竞争加剧

随着外资控股中国境内证券公司股权比例的放开，目前已有多家实力雄厚的外资证券公司进入我国证券市场。外资证券公司凭借其国际化运营经验、专业化水平及国内外资本市场联动等显著优势快速融入并活跃于国内市场，对国内证券公司产生了竞争压力，进一步加剧了国内证券行业的竞争格局。此外，国内证券公司在境外业务布局较少、国际化程度不高，影响我国证券公司在国际市场上的竞争力。

③专业人才短缺

证券行业属于知识密集型行业，专业人是证券公司的核心资源。证券公司业务涉及金融、法律、会计等多个领域，对从业人员的专业素养和技能要求较高，并且近年来受金融科技及国际化进程快速发展的影响，证券公司对具备专业技能、科技思维及国际视野的复合型人才的需求日益迫切。由于行业竞争加剧及人才流动加速，证券公司可能面临专业人才短缺的问题，将对公司的业务拓展和创新能力造成不利影响。

4、证券行业竞争情况

（1）行业竞争格局

①大型证券公司主导、中小型证券公司特色化发展并存

目前，我国证券公司数量众多、整体规模偏小、同质化竞争激烈，大型证券公司凭借雄厚的资本实力、完善的业务体系、广泛的客户基础、较强的资源整合

能力和风险防控能力, 在市场中占据主导地位, 能够为客户提供全方位的金融服务; 中小型证券公司则通过特色化、专业化的服务, 在特定领域或区域市场中形成竞争优势, 通过提供更加精准、高效的服务来满足市场需求。我国证券行业呈现出大型证券公司主导、中小型证券公司特色化发展并存的格局。

②业务同质化竞争程度高、行业集中度持续提升

目前, 我国证券公司的业务收入主要集中于传统的经纪业务和自营业务, 创新类业务占比相对较低, 该业务结构导致证券公司的盈利模式较为单一、同质化竞争激烈。大型综合性证券公司因拥有充足的资本实力, 通过横向并购进一步扩大业务规模或进入新的业务领域, 有利于促进业务协同发展, 提高综合竞争能力和对抗风险的能力。随着我国证券行业专业化程度逐步提高以及对综合能力要求的增强, 我国证券行业整合趋势逐步显现, 行业集中度将持续提升。

③多元化与国际化发展加剧市场竞争

随着金融科技的快速发展及监管制度的陆续放开, 证券行业的竞争格局正在发生变化。在金融科技方面, 信息技术的发展催生了一批综合运用互联网、大数据、人工智能等手段的互联网金融公司, 因其具有成本低、效率高和覆盖广等优势, 逐步抢占证券公司在传统业务领域的市场份额。在外资准入方面, 随着监管对市场准入的逐步放开, 目前已有多家实力雄厚的外资证券公司进入我国证券市场, 外资证券公司凭借其国际化运营经验、专业化水平及国内外资本市场联动等显著优势快速融入并活跃于国内市场, 对国内证券公司产生了竞争压力。在市场参与主体方面, 商业银行、保险公司、基金管理公司和信托公司等资产管理、金融产品销售、债券承销等业务领域的参与度不断提高, 进一步加剧了证券行业的竞争。

(2) 行业进入壁垒

①行业准入监管

我国对证券行业实行严格的准入管制, 《证券法》《证券公司业务范围审批暂行规定》《外商投资证券公司管理办法》《证券公司设立子公司试行规定》《证券公司分支机构监管规定》等法律法规及规章制度对证券公司的设立审批、经营证券业务的许可证颁发、证券公司分类监管等方面实行准入监管。行业准入监管

有利于防范行业风险、提升证券公司质量、保护投资者合法权益,更好地推进证券公司的创新发展,以实现提高证券公司服务资本市场和实体经济能力的整体目标。

②资本规模壁垒

证券行业属于资本密集型行业,证券公司各项业务的开展与资本规模密切相关,较大的资本规模要求与初始资本投入构成了证券行业的资本规模壁垒。随着证券行业的不断发展,监管机构已经建立了以净资本为核心的风险控制指标体系,对证券公司资本规模及股东资质的要求也相应提高。

③专业人才壁垒

证券行业属于知识密集型行业,专业才是证券公司的核心资源。证券公司业务涉及金融、法律、会计等多个领域,对从业人员的专业素养和技能要求较高,并且近年来受金融科技及国际化进程快速发展的影响,证券公司对具备专业技能、科技思维及国际视野的复合型人才的需求日益迫切。

(3) 标的公司核心竞争力

①区位优势

深圳既是粤港澳大湾区的核心城市之一,也是建设中国特色社会主义先行示范区的主体,目前处于“双区”建设、“双区”叠加、“双区”示范的重大战略机遇期。万和证券主要办公地位于深圳,立足并深耕粤港澳大湾区,具有优越的区位优势。

作为深圳国资委旗下券商,万和证券坚持贯彻落实深圳市国资委产业发展战略。依托深圳国资国企资源优势,万和证券积极参与深圳市属国资系统企业的并购重组和政府引导基金的设立等,提供财务顾问、保荐、承销、资产证券化、私募股权融资等服务。同时,万和证券积极拓展各类优质大型国有企业客户,为客户提供多样化的债券融资服务,已拥有一批高质量、高评级的稳定客户群体。未来,万和证券将充分发挥自身区域资源优势,发挥深耕粤港澳大湾区的区位优势。

②区域布局优势

万和证券已在国家重点发展区域、经济发达的地区建立了数量适当、高效经

营的布局体系，在全国范围内积累了优质客户资源。

截至本报告书签署日，万和证券在全国共有 50 家分支机构，包括 27 家分公司和 23 家营业部，分布在全国 18 个省份及直辖市，其中约三分之一位于粤港澳大湾区，约三分之一位于长三角及北京、成都等国家重点发展区域，网点布局较为全面，客户基础优良，业务渠道广泛。同时，万和证券除为客户提供传统的经纪业务服务外，还为客户提供证券投资顾问业务和代销金融产品业务等服务内容，满足客户多样化的投融资需求。

③海南自由贸易港跨境资管试点业务的先发优势

2021 年 4 月 9 日，中国人民银行、中国银行保险监督管理委员会（现为国家金融监督管理总局）、中国证监会、国家外汇管理局联合发布《关于金融支持海南全面深化改革开放的意见》（银发〔2021〕84 号），提出探索开展跨境资产管理业务试点。该试点业务有利于促进我国资本市场扩大开放，为境外资金投资中国境内市场拓展新渠道；有利于推动人民币国际化，为人民币国际化提供新动力，为离岸人民币回流提供新渠道；有利于提升海南作为“双循环”交汇点的地位。

海南跨境资管试点业务对海南自由贸易港具有重要意义，亦具有很强的先行先试特点。万和证券注册地在海南，作为海南辖区的资产管理金融机构之一，高度重视海南跨境资管试点业务的筹备工作，将加快推进跨境资产管理等国际业务和创新业务，力争成为在跨境资产管理等特定业务领域具备行业领先地位的特色证券公司。

④综合服务优势

万和证券系拥有证券经纪、证券自营、证券投资咨询、融资融券、证券投资基金销售、证券资产管理、代销金融产品、证券承销与保荐、与证券交易、证券投资活动有关的财务顾问等各类业务资格的综合类券商。作为业务牌照齐全、网点覆盖全面、产业链多元的综合类券商，万和证券立足于打造专注客户需求的综合金融服务平台，具有较强的抵御市场风险的能力，是推进业务拓展及提升综合竞争力的基本保障。

（4）标的公司市场地位

根据证券业协会发布的《证券公司 2022 年经营业绩指标排名结果》《证券公司 2023 年经营业绩指标排名结果》，截至 2022 年末和 2023 年末，万和证券总资产排名分别为第 78 位和第 81 位，净资产排名分别为第 76 位和第 76 位，营业收入排名分别为第 99 位和第 83 位，净利润排名分别为第 97 位和第 78 位，净资本排名分别为第 74 位和第 73 位。万和证券主要经营数据排名情况如下：

项目	排名	
	2023 年末/2023 年度	2022 年末/2022 年度
总资产	第 81 位	第 78 位
净资产	第 76 位	第 76 位
营业收入	第 83 位	第 99 位
净利润	第 78 位	第 97 位
净资本	第 73 位	第 74 位
财务杠杆倍数	第 78 位	第 70 位
客户资金余额	第 81 位	第 82 位
证券经纪业务收入	第 90 位	第 86 位
代理买卖证券业务收入	第 82 位	第 84 位
投资银行业务收入	第 76 位	第 86 位
资产管理业务收入	第 88 位	第 85 位
融资融券业务利息收入	第 68 位	第 67 位
股票质押业务利息收入	第 65 位	第 70 位
证券投资收入	第 63 位	第 82 位

（二）主营业务发展情况

万和证券作为综合类证券公司，按照业务类型划分，可分为财富管理业务、自营投资业务、资产管理业务和投资银行业务等。万和证券及子公司各项业务均已取得中国证监会、证券交易所、证券业协会等有权机构的审批或备案。报告期内，万和证券主营业务未发生变化。

报告期内，万和证券财富管理业务和自营投资业务收入占比较高，各类业务的收入构成情况如下：

单位：万元

类别	2024年1-11月		2023年度		2022年度	
	金额	占比	金额	占比	金额	占比
财富管理业务	18,755.78	44.59%	24,265.52	47.21%	26,437.89	258.05%
自营投资业务	18,446.10	43.86%	16,760.21	32.61%	-23,084.78	-225.32%
资产管理业务	1,038.62	2.47%	1,358.26	2.64%	1,457.56	14.23%
投资银行业务	2,600.31	6.18%	7,862.82	15.30%	4,236.22	41.35%
其他	1,217.36	2.89%	1,151.02	2.24%	1,198.33	11.70%
合计	42,058.17	100.00%	51,397.83	100.00%	10,245.22	100.00%

1、财富管理业务

（1）业务概况及经营情况

万和证券财富管理业务分为经纪业务与信用业务。2022 年度、2023 年度和 2024 年 1-11 月，万和证券财富管理业务实现收入分别为 26,437.89 万元、24,265.52 万元和 18,755.78 万元，占万和证券营业收入的比重分别为 258.05%、47.21%和 44.59%。

报告期内，万和证券全面推进财富管理业务高质量发展，以互联网+金融和私募客户拓展为重点扩规模，以代理买卖证券、两融业务为重点保收入，不断完善合规管理体系，压实主体责任，防范经营风险，推动财富管理条线稳中求进。截至本报告书签署日，万和证券共有分支机构 50 家，形成了以珠三角为核心区域、以长三角为重点区域辐射全国的网点布局。万和证券分支机构具体分布情况如下：

地域	所属省份	分公司	营业部	合计	占比
华南地区	广东省	7	8	17	34%
	海南省	1	1		
华东地区	福建省	1	1	19	38%
	江苏省	3	1		
	江西省	1	1		
	山东省	1	2		
	上海市	1	1		
	浙江省	2	3		
	安徽省	1	-		

地域	所属省份	分公司	营业部	合计	占比
西南地区	四川省	1	4	6	12%
	云南省	1	-		
华中地区	河南省	1	1	4	8%
	湖北省	1	-		
	湖南省	1	-		
西北地区	甘肃省	1	-	2	4%
	陕西省	1	-		
华北地区	北京市	1	-	1	2%
东北地区	辽宁省	1	-	1	2%
总计		27	23	50	100%

注：上表按照万和证券全国分支机构情况列示，其中深圳分公司未从事财富管理业务。

①经纪业务

万和证券经纪业务主要包含代理买卖证券、证券投资顾问、代销金融产品、交易单元席位租赁等业务。报告期内，万和证券经纪业务继续以夯实经纪业务基础规模为核心，以合规为前提，以营销为抓手，以队伍建设为根本，以产品、服务和科技为驱动，紧密连接客户端和资产端，有效提升管理效能。

A、代理买卖证券业务

代理买卖证券业务指证券公司接受客户委托，按照客户要求，代理客户买卖证券从而获取代理买卖证券手续费及佣金收入。报告期内，万和证券经纪业务持续开拓新增客户，代理买卖证券业务收入主要受二级市场交易活跃度和佣金率的影响。报告期内，万和证券代理买卖证券业务实现的净收入分别为 9,592.11 万元、8,099.23 万元和 8,614.15 万元。

报告期内，万和证券代理买卖证券业务的证券交易额、托管证券市值、保证金余额及对应市场份额具体情况如下：

项目	2024年1-11月 /2024年11月30日	2023年度/2023 年12月31日	2022年度/2022 年12月31日
代理买卖证券交易额（亿元）	5,260.04	5,262.40	6,551.57
交易额市场份额	0.04%	0.04%	0.05%
托管证券市值（亿元）	757.31	688.26	690.89
托管证券市值市场份额	0.10%	0.10%	0.10%

项目	2024年1-11月 /2024年11月30日	2023年度/2023 年12月31日	2022年度/2022 年12月31日
客户保证金余额（亿元）	29.56	24.27	24.15
客户保证金市场份额	0.12%	0.14%	0.13%

注1：代理买卖证券交易额及市场份额统计口径为代理买卖股票、基金、债券的交易额及相应市场份额；

注2：由于证券业协会按季度发布行业相关数据，2024年1-11月的托管证券市值市场份额和客户保证金市场份额中的行业数据采用协会发布的2024年1-9月的数据进行计算。

报告期内，万和证券及证券行业平均净佣金率变动情况如下：

项目	2024年1-11月	2023年度	2022年度
万和证券平均净佣金率	0.167‰	0.158‰	0.154‰
行业平均净佣金率	0.165‰	0.163‰	0.183‰

注1：万和证券平均佣金费率=万和证券代理买卖证券业务净收入/万和证券股票和基金交易总金额；

注2：行业平均佣金费率=行业代理买卖证券业务净收入/市场股票和基金交易总金额；

注3：由于证券业协会按季度发布行业相关数据，2024年1-11月的行业平均净佣金率为根据协会发布的2024年1-9月的数据进行计算的结果。

随着证券公司传统经纪业务竞争日趋激烈，行业平均净佣金率水平呈下降趋势。2022年和2023年，万和证券代理买卖证券业务平均净佣金率保持稳定，但相对低于行业净佣金率，主要基于综合考虑自身市场地位以及经纪业务正处于拓展阶段，提供具有市场竞争力的净佣金率能够快速拓展新客户、提升经纪业务规模。报告期内，万和证券客户数量保持持续向好、稳定增长的态势，2024年11月末客户数较2023年末增长25.55%，2023年末客户数较2022年末增长5.36%。

报告期内，万和证券代理买卖证券业务的客户数量如下：

项目	2024年11月30日	2023年12月31日	2022年12月31日
期末账户数（证券账户）（户）	532,199	423,878	402,332
其中：机构客户（户）	1,619	1,610	1,606
个人客户（户）	530,580	422,268	400,726

为提升自身营销能力，万和证券财富管理业务条线确立了将互联网渠道作为公司零售业务客户规模增长的突破口。报告期内，万和证券与同花顺、通达信等互联网渠道合作进行基于互联网的客户营销，通过广告投放、优化开户节点、业务共建等方式拓展线上开户渠道，提高线上客户转化率，获客效果显著。

B、证券投资顾问业务

证券投资顾问业务指证券公司接受投资者委托,按照约定向投资者提供涉及证券及证券相关产品的包括投资品种选择、投资组合以及理财规划建议等投资建议服务,辅助投资者做出投资决策,并直接或者间接获取经济利益的经营活动。报告期内,万和证券投资顾问业务净收入分别为 623.03 万元、395.37 万元和 178.40 万元。

万和证券于 2010 年 12 月取得证券投资咨询业务资格。万和证券投资顾问业务定位于为客户提供涵盖投资的品种选择、投资组合以及理财规划建议等专业化、个性化的投资建议,以满足客户在不同市场环境下的投资需求。

C、代销金融产品业务

代销金融产品业务是指接受金融产品发行人的委托,为其销售金融产品或者介绍金融产品购买人并收取相应手续费,金融产品包括公募基金、私募基金、资管产品、期货产品及信托产品等。万和证券主要销售的金融产品为公募固收类产品和私募量化产品。报告期内,万和证券代销金融产品业务实现的净收入分别为 167.95 万元、158.26 万元和 98.22 万元。

万和证券分别于 2010 年 9 月以及 2015 年 12 月取得了证券投资基金销售业务资格以及代销金融产品业务资格。万和证券的金融产品销售业务定位于以客户为中心,围绕客户资产长期稳健增值的目标,筛选、引进、销售优秀的公募、私募、资管等多类别多策略金融产品,服务于客户全生命周期的财富管理需求。

D、交易单元席位租赁业务

万和证券通过向基金公司等机构客户租赁上交所和深交所基金专用交易单元,获取交易单元席位租赁收入。报告期内,万和证券交易单元席位租赁净收入分别为 471.18 万元、448.38 万元和 138.84 万元。

②信用业务

万和证券信用业务主要为融资融券业务,即投资者提交担保物,证券公司向客户出借资金供其买入证券或出借证券供其卖出证券,并由客户交存相应担保物的经营活动,分为融资业务和融券业务。万和证券于 2015 年 4 月取得融资融券

业务资格。万和证券融资融券业务以“总部集中管理，风险整体可控，合规稳健运行”为基本发展原则，加强综合费率管理、优化系统流程、夯实合规内控和风险管理、优化绩效考核，全面保障业务发展。万和证券报告期内仅开展融资业务，融资业务实现的利息收入分别为16,253.73万元、15,375.40万元和7,860.58万元。其经营情况具体如下：

单位：万元

项目	2024年1-11月/2024年11月30日	2023年度/2023年12月31日	2022年度/2022年12月31日
融资融券客户数(户)	3,811	3,497	3,378
期末融资融券余额	205,610.13	211,958.08	266,989.41
其中：融资余额	205,610.13	211,958.08	266,989.41
融券余额	-	-	-
期末户均融资融券金额	53.95	60.61	79.04
市场份额	1.121‰	1.342‰	1.848‰
期末担保物价值	588,892.64	457,208.24	661,515.29
期末维持担保比例	284.12%	221.44%	245.42%
利率水平	融资	4.25% - 8.35%	5.00% - 8.35%
	融券	-	-
融资融券利息收入	7,860.58	15,375.40	16,253.73
平均融资利率	5.74%	6.27%	6.34%

注1：融资融券余额为期末收市时融资融券的金额，不包含转入应收账款的款项；

注2：期末维持担保比例为期末公司客户担保物价值与其融资融券债务之间的平均比例；

注3：市场份额=万和证券期末融资余额/市场期末融资余额；

注4：平均融资利率=当期累计融资利息收入/日均融资余额；2024年1-11月的平均融资利率已年化处理。

万和证券财富管理总部于2023年规划建设“综合运营平台”信用业务模块与“预约开户”系统，系统自2024年3月正式投入使用，有效缩短了客户临柜开户的所需时间，提升了业务办理敏捷性，并且财富管理总部持续指导分支机构规范运用，分支机构的使用反馈与客户的业务办理评价整体良好。报告期内，万和证券融资融券客户数量逐年增加，2024年11月末，万和证券融资融券客户数量较2023年末增加8.98%。

报告期各期末，万和证券融资余额分别为266,989.41万元、211,958.08万元和205,610.13万元，融资规模逐年下降，一方面受市场行情波动加剧、交易量显著缩减、投资者主动规避风险等因素影响，另一方面系由于万和证券实施融资融

券业务结构调整工作,分批次了结挂钩高风险证券的融资负债,有效缓释了融资融券业务的单一担保证券集中度风险、异常交易类客户合规风险与大额负债客户持仓结构风险,信用账户整体安全系数显著增强。

报告期内,万和证券融资融券业务运行稳健,未发生过交易中断、融出资金受损的情形,且未发生因强制平仓导致的投诉事件。2024年11月末,万和证券维持担保比例为284.12%,业务风险整体可控。

(2) 主要业务流程

① 经纪业务

A、代理买卖证券业务

代理买卖证券业务的主要流程如下:

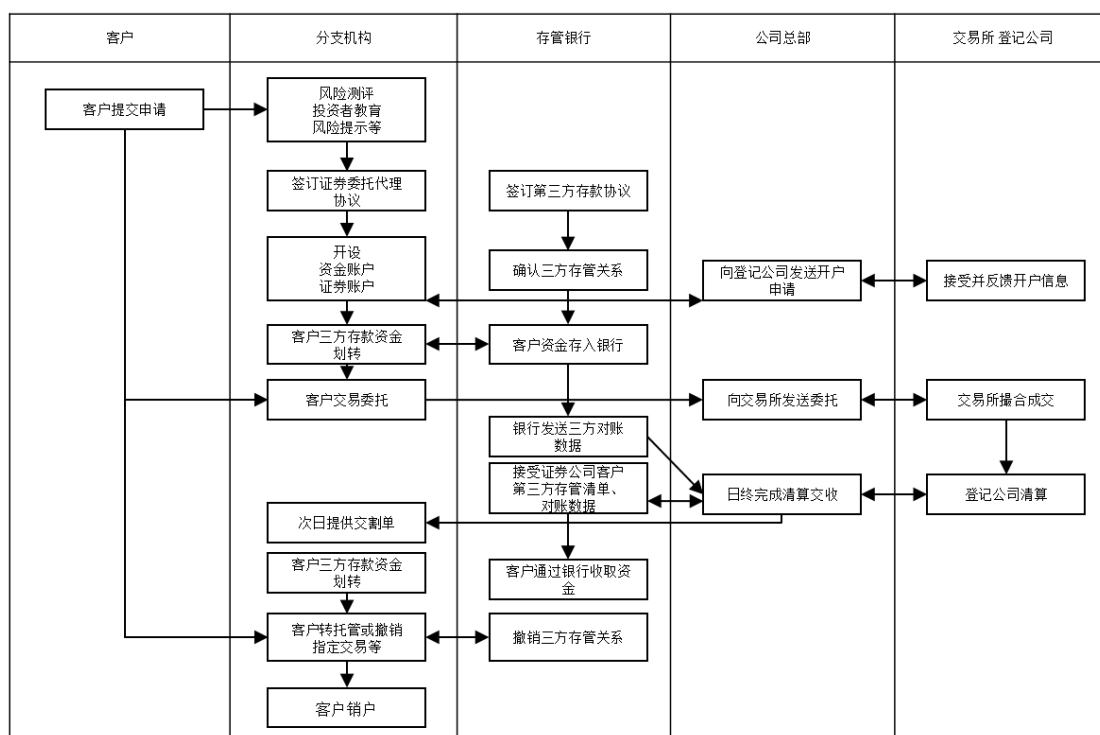

B、证券投资顾问业务

证券投资顾问业务的主要流程如下:

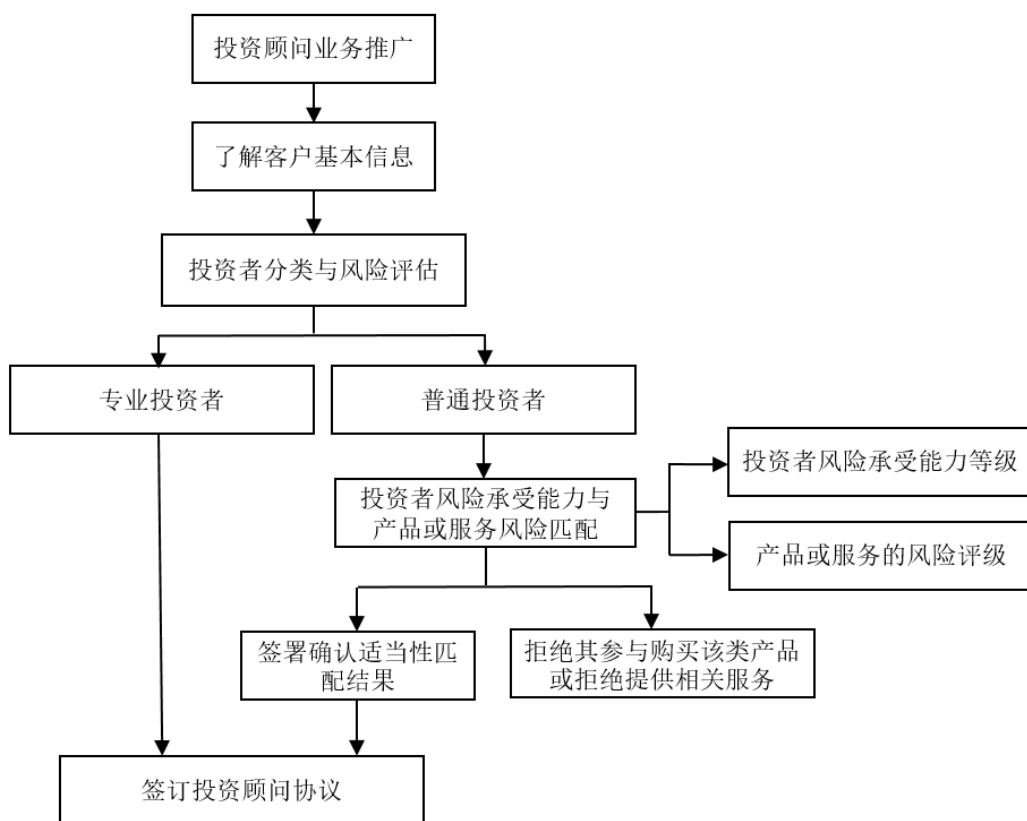

C、代销金融产品业务

代销金融产品业务的主要流程如下：

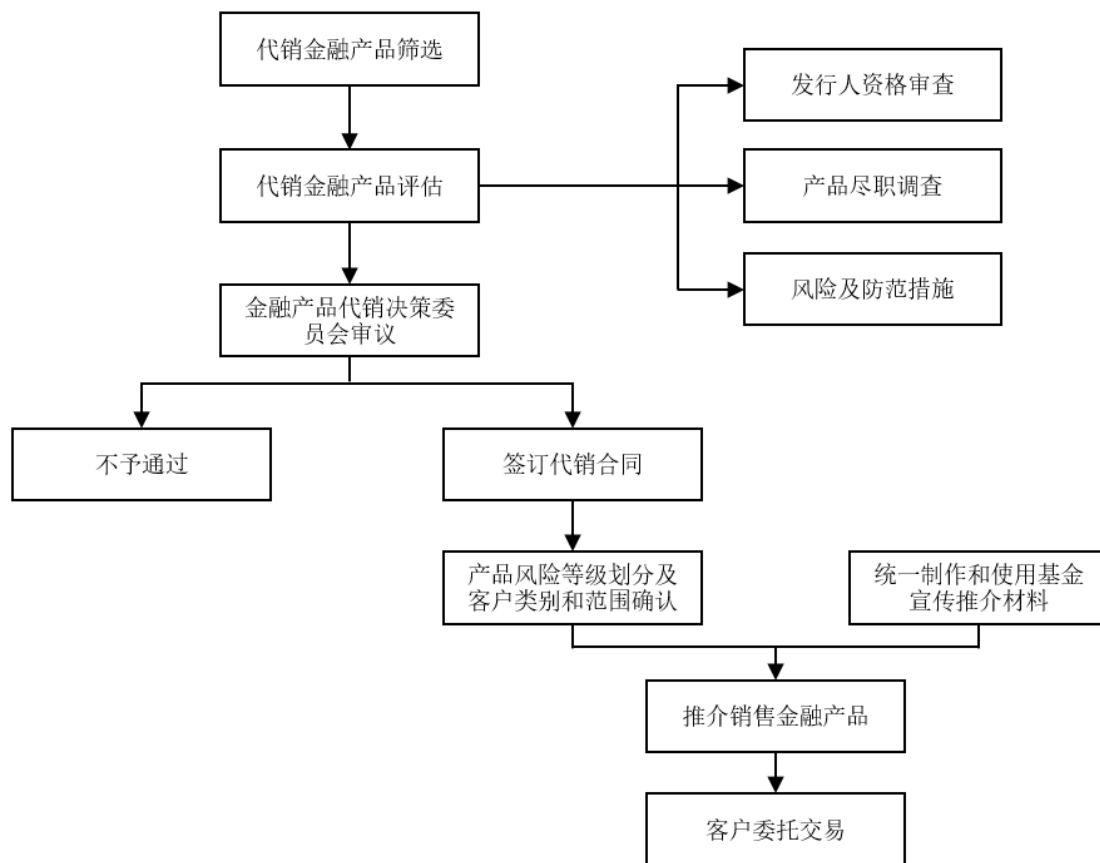

②信用业务

信用业务主要为融资融券业务，其主要流程如下：

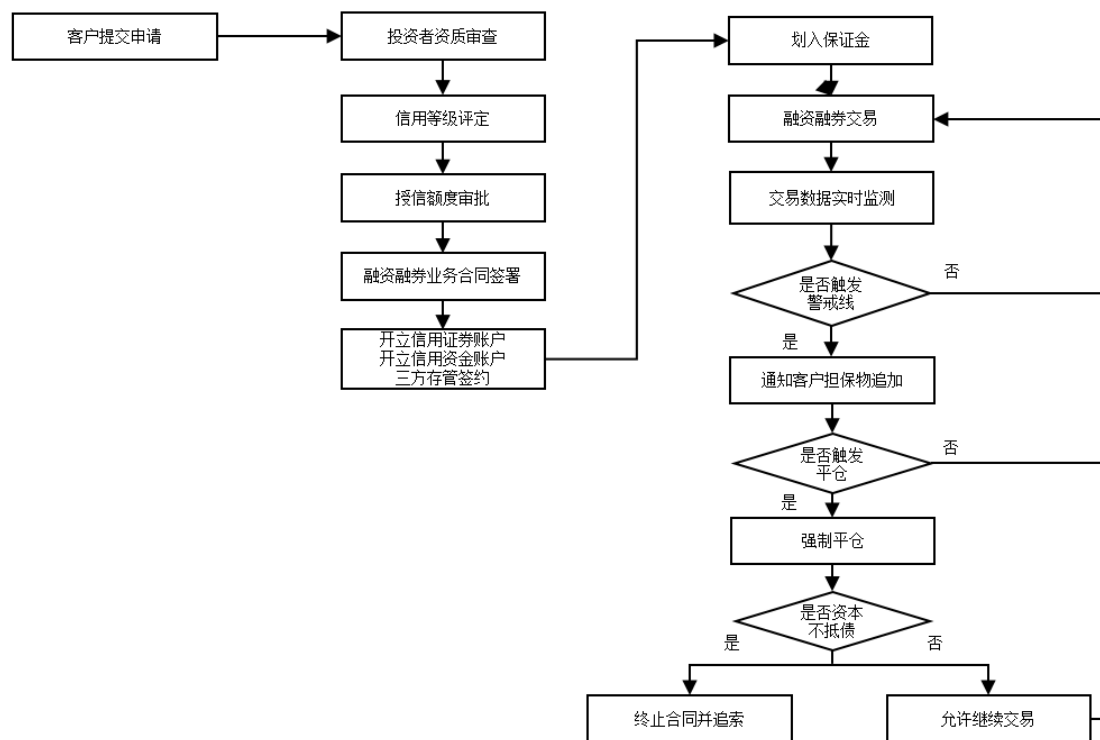

(3) 运作体系及经营模式

万和证券设立财富管理委员会作为财富管理业务的决策机构,同时在经营管理层面设立信用交易管理和金融产品代销两个专业委员会负责具体业务的审议与决策。财富管理总部为财富管理业务的主管部门,具体组织结构如下:

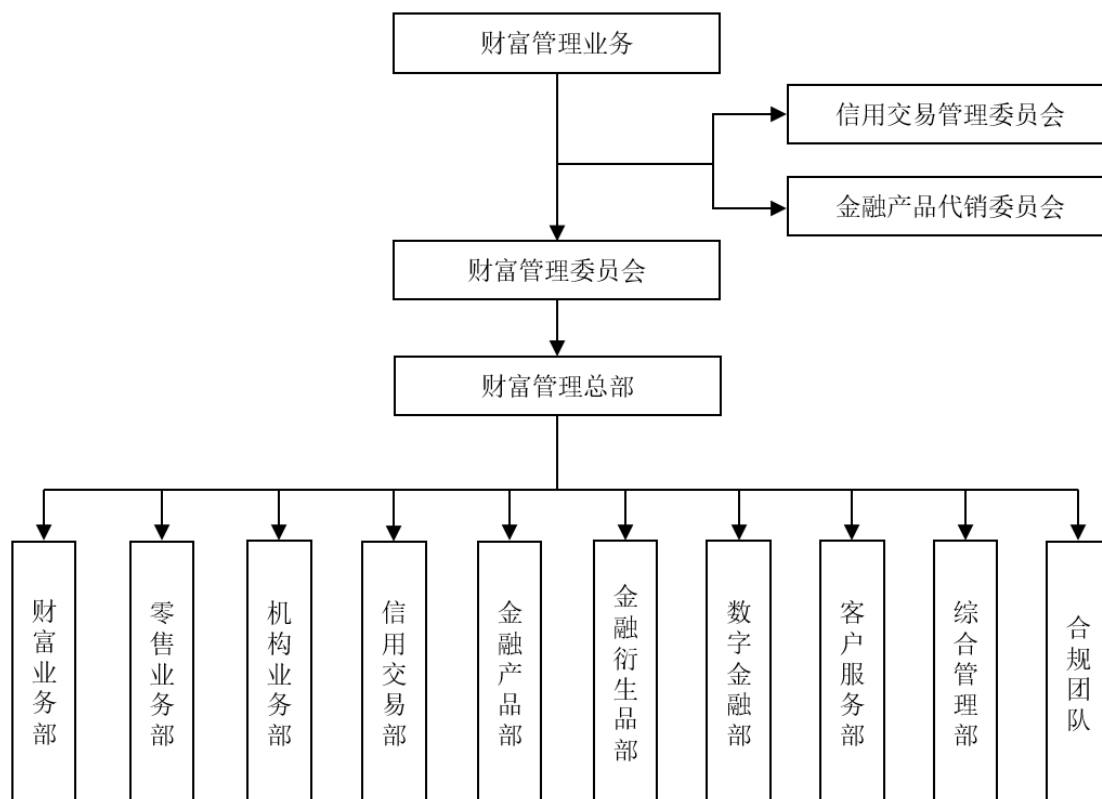

财富业务部定位为金融产品销售及投顾服务中心;零售业务部负责零售业务营销体系的搭建、营销活动的组织实施、分支机构业务督导及营销队伍的建设管理;机构业务部负责机构经纪业务体系的搭建、机构经纪业务的开展及业务督导、分支机构与总部各部门的业务衔接与协同工作;信用交易部统筹管理融资融券、股票质押、约定购回等信用业务;金融产品部负责金融产品代销管理,拓展及维护金融产品发行人代销合作关系;金融衍生品部负责股票期权经纪业务等衍生品业务的开展及管理工作;数字金融部负责互联网业务的运维及管理、财富管理条线客户交易系统的统筹规划及建设等;客户服务部负责搭建客户服务体系及指导客户服务工作;综合管理部统筹财富管理条线相关管理及考核,为部门日常管理与协调提供支持;合规团队负责财富管理条线的合规风控体系建设以及日常合规管理。

经营模式方面,对于经纪业务,万和证券坚持以客户为中心,在确保业务合

规的前提下,持续提升业务服务能力。万和证券通过持续优化区域网点布局、加大互联网+金融投入力度、丰富金融产品和服务品类以及打造专业人才服务团队,不断拓展客户资源,构建了以传统的代理买卖证券业务为主,多元金融产品代销和证券投资顾问业务为辅的专业服务体系。对于信用业务,作为财富管理收入的重要来源,万和证券坚持把控业务整体风险,严格遵守包括征信审核、额度授信、风险监测等环节的制度和规则,持续推动信用业务的精细化管理与特色发展。

(4) 质量管理和风险控制

万和证券设立财富管理委员会,统一协调与管理财富管理业务,建立了由董事会、经理层及其风险管理执行委员会、风险管理部、财富管理总部、各分支机构以及其他内控或职能部门组成的风险管理体系,履行财富管理业务全面风险管理职责。

经纪业务方面,万和证券制定分支机构管理制度,加强对分支机构的统一规划和集中管理,防范分支机构越权经营、预算失控以及道德风险;建立健全投资者权益保护制度,健全客户适当性管理机制;建立健全经纪业务风险管理制度,明确风险识别、风险评估、风险监控等流程。各分支机构作为经纪业务风险管理的一线部门,设置合规风控岗,实时监督经纪业务开展过程中涉及的风险事件,并及时履行报告职责。合规、风险管理部门负责指导业务部门开展日常合规风险监控工作,及时收集、评估各类风险事件,为经纪业务风险管理提供进一步保障。

信用交易业务方面,万和证券制定融资融券业务管理、征信与授信管理、标的证券与可充抵保证金证券、信用交易业务客户回访、融资融券业务客户投诉举报管理等业务流程及内部控制措施,严格按照融资融券业务风险管理、风险控制指标等操作和管理指引,保障融资融券业务的前、中、后台相互分离、相互制约,从业务的决策、执行、监督、反馈等各个环节控制业务风险;制定股票质押式回购交易业务管理、质押标的证券管理、尽职调查、信息披露和报告、贷后管理、违约处置等一系列业务管理制度及配套的操作指引和实施细则。

2、自营投资业务

(1) 业务概况及经营情况

万和证券自营投资业务分为固定收益类业务、权益投资类业务、新三板做市

业务及另类投资业务。截至本报告书签署日，万和投资另类投资业务尚未实际展业，仅开展自有资金现金管理业务。2022 年度、2023 年度和 2024 年 1-11 月，万和证券自营投资业务实现收入分别为-23,084.78 万元、16,760.21 万元和 18,446.10 万元，占万和证券营业收入的比重分别为-225.32%、32.61%和 43.86%。

①固定收益类业务

万和证券固定收益类业务的投资范围主要包括深圳证券交易所、上海证券交易所、上交所固定收益证券综合电子平台发行或上市的固定收益产品，以及银行间债券市场发行或上市的固定收益产品。固定收益类业务的交易品种主要包括公司债、金融债、政府债、可转债、基金、国债期货和利率互换等。固定收益类业务的投资模式为通过债券现券交易和投资债券型基金等方式，为万和证券获取投资收益。2023 年初，万和证券上线 iDeal 现券询价接口，成为深圳大湾区首家拥有银行间现券交易前中后一站式集中处理能力的金融机构。报告期内，万和证券（母公司口径）固定收益类业务规模较为平稳，具体情况如下：

单位：万元

项目	2024年1-11月	2023年度	2022年度
债券	500,631.27	554,436.60	558,227.54
基金	34,761.22	70,565.41	24,033.15
其他	-	205.00	849.46
合计	535,392.49	625,207.02	583,110.16

注 1：规模统计口径为各期每月末持仓成本算术平均数；

注 2：其他为已转股的可转换债券等；

注 3：国债期货和利率互换等衍生金融工具仅有名义金额，规模不在此表统计范围内。

②权益投资类业务

万和证券权益投资类业务主要分为权益投资、场外市场投资以及北交所和新三板股票投资，投资标的范围主要包含股票和基金等。

权益投资业务由权益投资部开展，即利用万和证券自有资金，借助自建的投资研究团队，进行权益类证券投资，投资标的主要为在沪、深证券交易所（含香港交易所上市的港股通标的）上市交易的股票、基金等。

场外市场投资业务由场外市场部开展，主要包括：首先，通过基金进行组合投资，用主动权益私募、量化 CTA 私募、多资产混合策略私募等不同类型的基

金做成组合；其次，通过选择成长期的优秀管理人，开展种子基金投资，在获取投资收益的同时，与万和证券其他业务形成协同效应；最后，通过设立定增专户单一资管计划形式参与定增投资，投资标的选择灵活，资金使用高效。

北交所、新三板投资业务由创新投资部开展，依据相关行业发展状况及所处阶段、北交所上市公司及新三板挂牌公司的盈利能力、资产质量、行业地位、成长性等综合指标进行选择，挑选出符合条件的证券，通过合理配置资金仓位，按照选股策略选取投资标的，建立投资组合，实现创收目标。

报告期内，万和证券（母公司口径）权益投资类业务按业务类别划分的投资规模情况如下：

单位：万元

项目	2024年1-11月	2023年度	2022年度
权益投资	8,428.00	11,256.55	32,043.88
场外市场投资	21,215.86	34,571.26	50,241.09
北交所、新三板投资	13,658.00	14,998.17	18,811.32
合计	43,301.86	60,825.98	101,096.29

注 1：规模统计口径为各期内每月末持仓成本算术平均数；

注 2：北交所、新三板投资业务投资规模中包括新三板做市业务。

报告期内，万和证券（母公司口径）权益投资类业务按投资标的划分的投资规模情况如下：

单位：万元

项目	2024年1-11月	2023年度	2022年度
股票	15,335.47	27,161.00	52,505.30
基金	27,790.66	33,489.20	48,561.70
其他	175.73	175.78	29.30
合计	43,301.86	60,825.98	101,096.29

注 1：规模统计口径为各期内每月末持仓成本算术平均数；

注 2：其他为新三板做市业务的信托产品。

（2）主要业务流程

①固定收益类业务

固定收益类业务主要流程如下（以现券交易为例）：

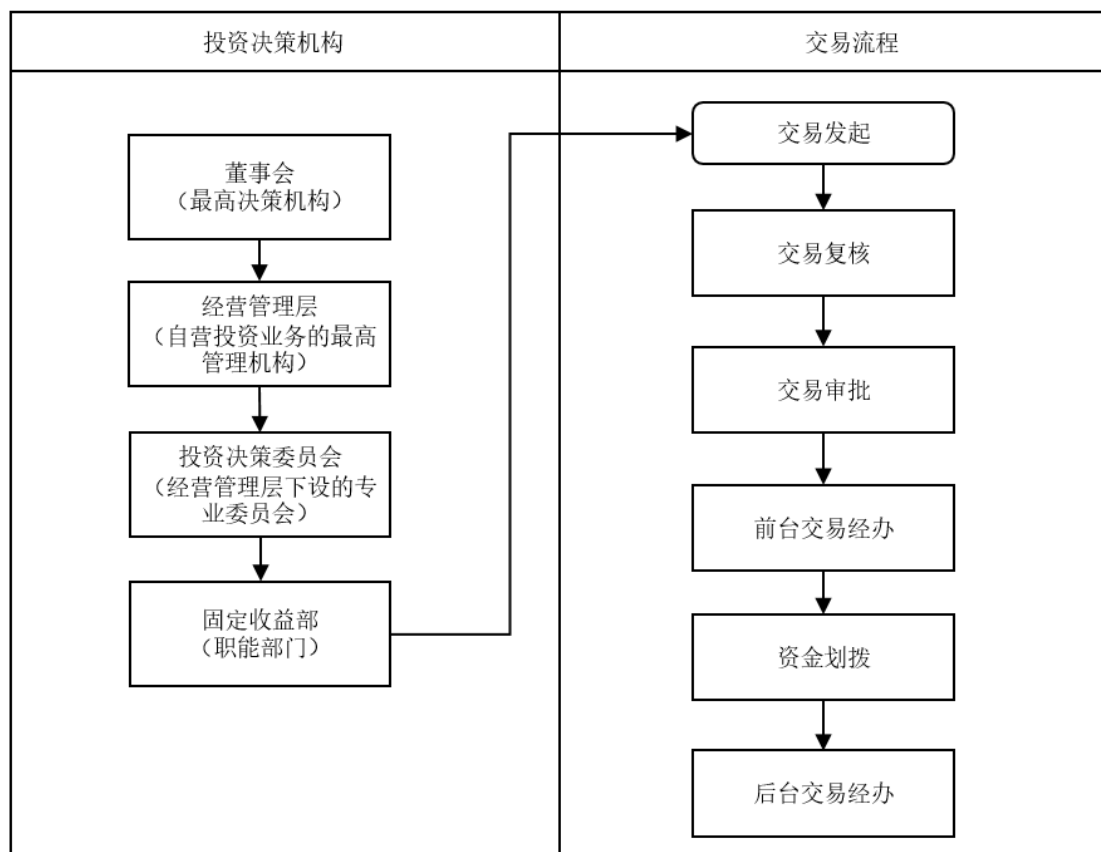

②权益投资类业务

权益投资类业务之权益投资流程如下(以上市公司股票及衍生品投资为例):

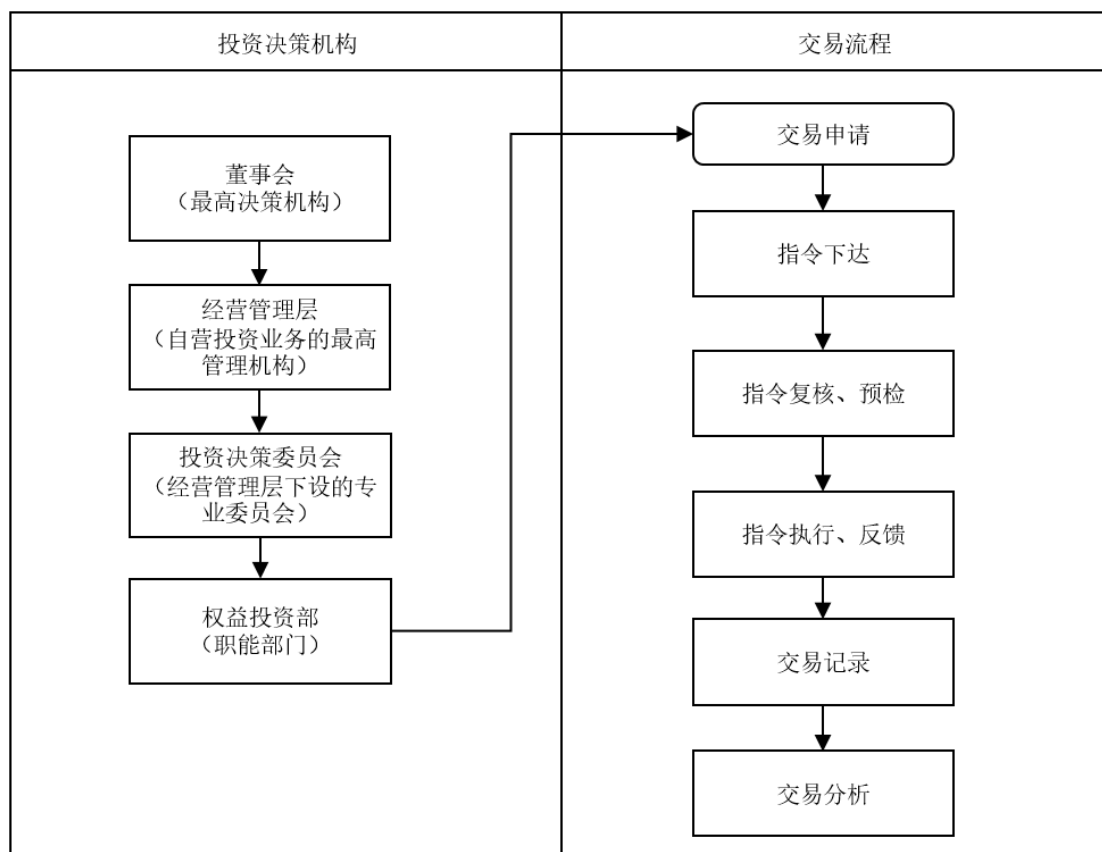

权益投资类业务之场外投资业务主要流程如下：

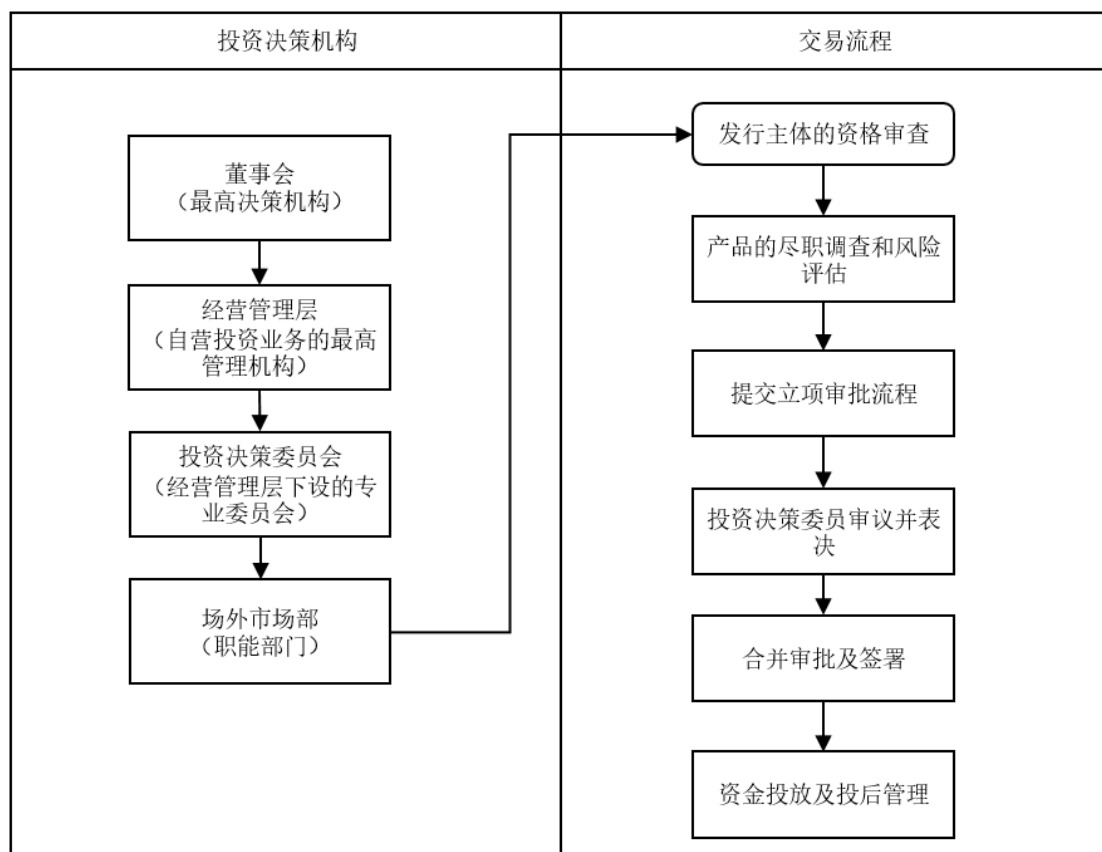

权益投资类业务之北交所、新三板股票投资主要流程如下：

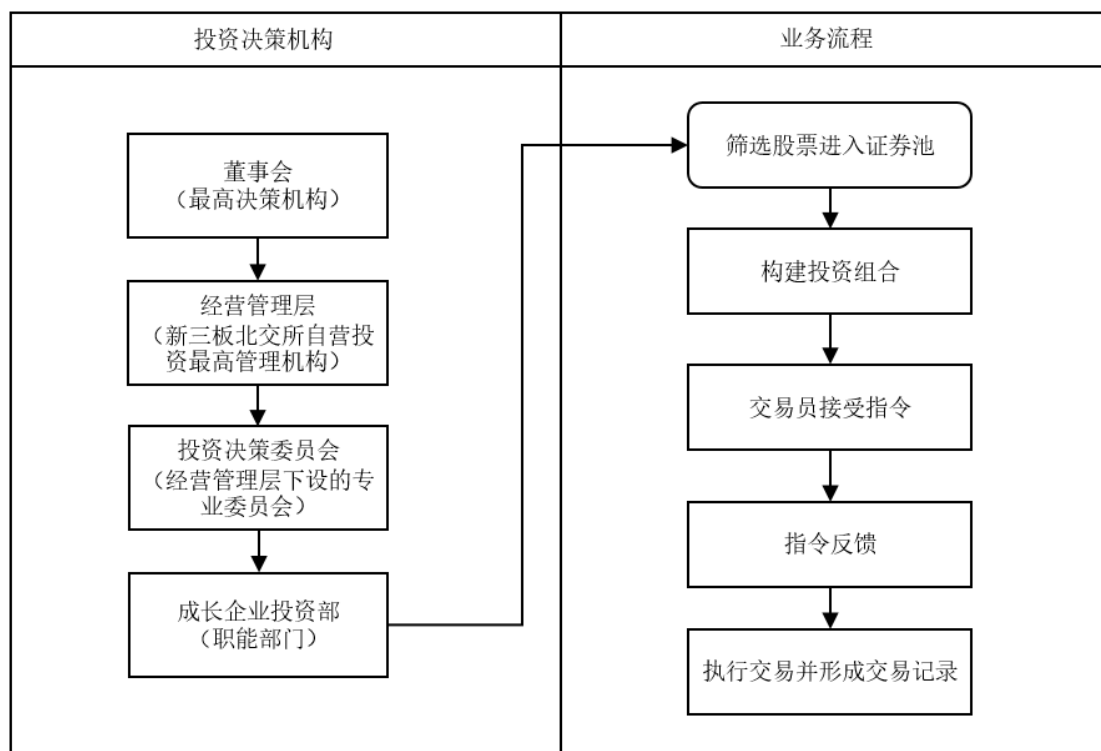

(3) 运作体系及经营模式

① 固定收益类业务

万和证券固定收益类业务由固定收益部运营，固定收益部下设债券投资部、销售交易部、综合管理部和合规风控岗，具体组织结构如下：

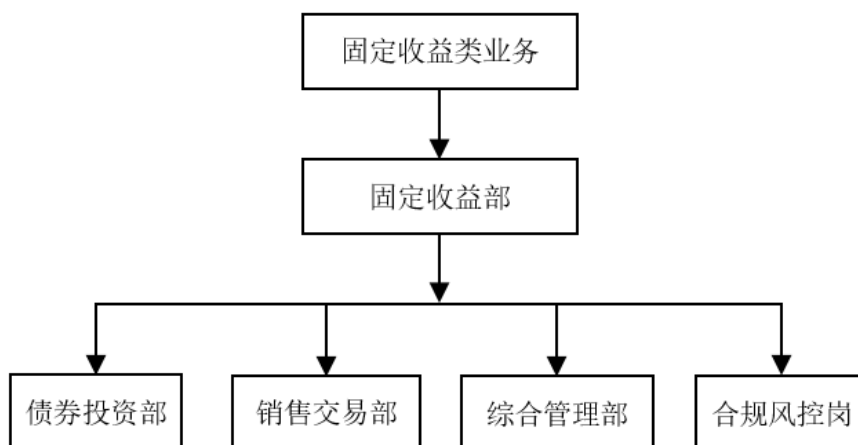

债券投资部负责根据自营投决会审议通过的方向性策略进行研究工作和方案制定；销售交易部负责交易操作、交易执行，保障流动性安全；综合管理部负责其他部门事务。固定收益部内设合规风控岗对投资全过程进行风险监控。

经营模式方面，在满足监管要求的前提下，万和证券固定收益部紧跟市场变化开展相关业务，通过对投资标的的核心价值进行分析研判以及风险的综合评估，并结合市场情况开展多策略投资，以赚取利息和买卖差价等多种方式在风险合规稳步发展前提下实现收益。固定收益部不断提升投研能力和交易业务能力，持续推进固定收益业务稳健的风险合规管理能力和良好的经营业绩。

②权益投资类业务

万和证券权益投资类业务由权益投资部、场外市场部和创新投资部运营，具体组织结构如下：

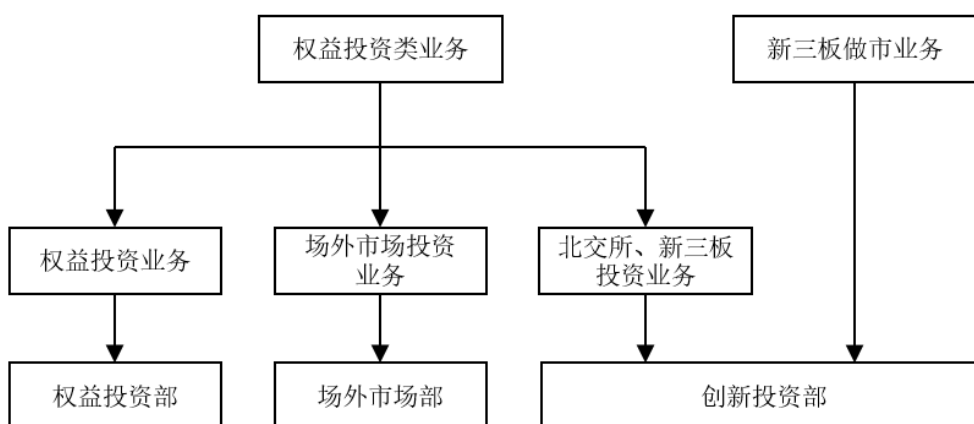

权益投资部为权益投资业务的职能部门，下设投资管理岗、投资研究岗、交易岗和合规风控岗，分别主要负责投资决策、跟踪市场变化和个股研究、完成证券交易指令和识别、评估和监测部门业务的合规风险等工作。

场外市场部为场外市场业务的职能部门，下设投资管理岗、交易管理岗、业务推广岗和合规风控岗，分别主要负责投资决策、交易执行和系统管理、合规审查及报送等工作。

创新投资部为北交所、新三板投资业务（含新三板做市业务）的职能部门，其中成长企业投资部负责北交所、新三板投资业务，做市业务部负责新三板做市业务，两部门均下设投资经理岗、研究员岗、交易员岗和合规风控岗，分别主要负责下达投资指令并跟进投资组合的调整及风险控制、协助建立股票池及完善调整投资组合、完成交易指令、设置并检查各类风控指标的情况等工作。

经营模式方面，对于权益投资类业务，万和证券坚持价值投资理念，专注于长期资产配置，以主动投资为重点，适时参与定增项目。投资策略采用自上而下

和自下而上相结合的策略选股,结合权益市场情况择机布局配置资金仓位,并持续完善投资决策和管理流程体系,积极挖掘多样化的交易策略,打造可持续发展的权益投资与交易体系。对于新三板做市业务,万和证券根据行业前景、公司资质、估值水平和风险收益评估等多方面优选做市标的,为新三板企业提供流动性,赋能中小企业发展,履行做市商的服务功能,并在此过程中获取适当收益。

(4) 质量管理和风险控制

万和证券制定了一系列自营投资相关的管理制度及与之配套的操作指引和实施细则,防范规模失控、决策失误、内幕交易等风险。自营业务投资决策委员会是经营管理层下设的专业委员会,负责自营投资业务运作的管理和项目投资决策。自营部门是自营投资业务的执行部门,负责部门一线风险管理事务,根据投资决策、投资策略及投资方案,执行具体研究、投资事务。

万和证券自营业务与其它经营业务严格分离,自营交易使用专用席位、专用账户,自营使用的资金在公司授权规模内,严格履行资金调度审批手续,自营资金的划拨、核算由计划财务部负责,清算交收由运营部负责。自营业务内部实行明确的岗位分工和权限管理,建立完善的隔离墙制度。此外,自营业务部门均设置合规风控岗,负责对自营业务流程进行合规审查,监督自营业务的合规情况,监督投资行为。另外,万和证券建立并持续完善风险监控管理系统,根据有关监管要求设置风险监控指标阈值,通过对集中度、盈亏比例、投资规模等方面进行监控,并结合以风险价值模型为核心的量化指标体系,定期对自营业务进行压力测试,确保自营业务各项风险指标符合监管指标的要求,实现对自营业务风险的有效管理。

3、资产管理类业务

(1) 业务概况及经营情况

万和证券资产管理类业务包括资产管理业务和私募投资基金业务,其中,私募投资基金业务由万和证券全资子公司万和弘远开展。2022年度、2023年度和2024年1-11月,万和证券资产管理类业务实现收入分别为1,457.56万元、1,358.26万元和1,038.62万元,占万和证券营业收入的比重分别为14.23%、2.64%和2.47%。

①资产管理业务

万和证券于2015年4月获得证券公司资产管理业务资格，业务范围包括集合资产管理业务、定向资产管理业务和专项资产管理业务。集合资产管理业务即通过设立集合资产管理计划，与客户签订集合资产管理合同，将客户资产交由具有客户交易结算资金法人存管业务资格的商业银行或者中国证监会认可的其他机构进行托管，通过专门账户为客户提供资产管理服务。定向资产管理计划即通过与客户签订单一资产管理合同，接受单一客户委托，根据合同的约定为客户提供资产管理服务。专项资产管理业务即通过与客户签订专项资产管理合同，针对客户的特殊要求和基础资产的具体情况设定特定投资目标，通过专门账户为客户提供资产管理服务，主要系资产证券化业务。

万和证券资产管理业务主要产品包括权益投资和固定收益投资等资管产品。万和证券根据客户具体需求和市场实际情况，秉持绝对收益的投资理念，充分发挥区位和区域布局优势，以客户需求为导向不断提升服务水平和业务规模。同时，万和证券积极落实资管新规，重点加强主动管理产品线的完善和布局，推动资产管理业务高质量、特色化发展。另外，万和证券积极筹备海南自由贸易港跨境资产管理试点业务，未来将探索新的业务模式和产品，吸引境外投资者资金，以客户需求为导向提升服务水平和业务规模。

报告期各期末，万和证券资产管理存续产品的业务管理规模（净值）及管理产品数量如下：

单位：亿元、只

项目		2024年11月30日	2023年12月31日	2022年12月31日
管理规模(净值)	集合计划	2.27	2.71	2.77
	定向计划	34.23	25.22	26.74
	专项计划	45.94	53.35	26.71
合计		82.44	81.28	56.22
管理产品数量	集合计划	10	10	4
	定向计划	14	14	16
	专项计划	7	10	5
合计		31	34	25

注：统计口径为未清算资管计划（含未到期及已到期未清算完成的项目）。

②私募投资基金业务

万和证券通过全资子公司万和弘远开展私募投资基金业务。2019年4月，万和弘远在中国证券投资基金业协会完成私募股权基金管理人登记备案，登记编号GC2600031645。万和弘远聚焦管理私募投资基金主业，以深圳国资国企及地方产业发展为重心，以“强基提效、高质量发展”为发展目标及经营重心，投资方向上聚焦战略新兴产业，中长期致力于建立券商私募子细分行业私募投资管理特色品牌。报告期各期末，万和弘远管理基金个数分别为8只、11只及15只，投资领域覆盖半导体、新能源、先进制造等。

（2）业务流程

①集合及定向资产管理业务

集合资产管理计划及定向资产管理计划的业务流程基本一致，流程图如下：

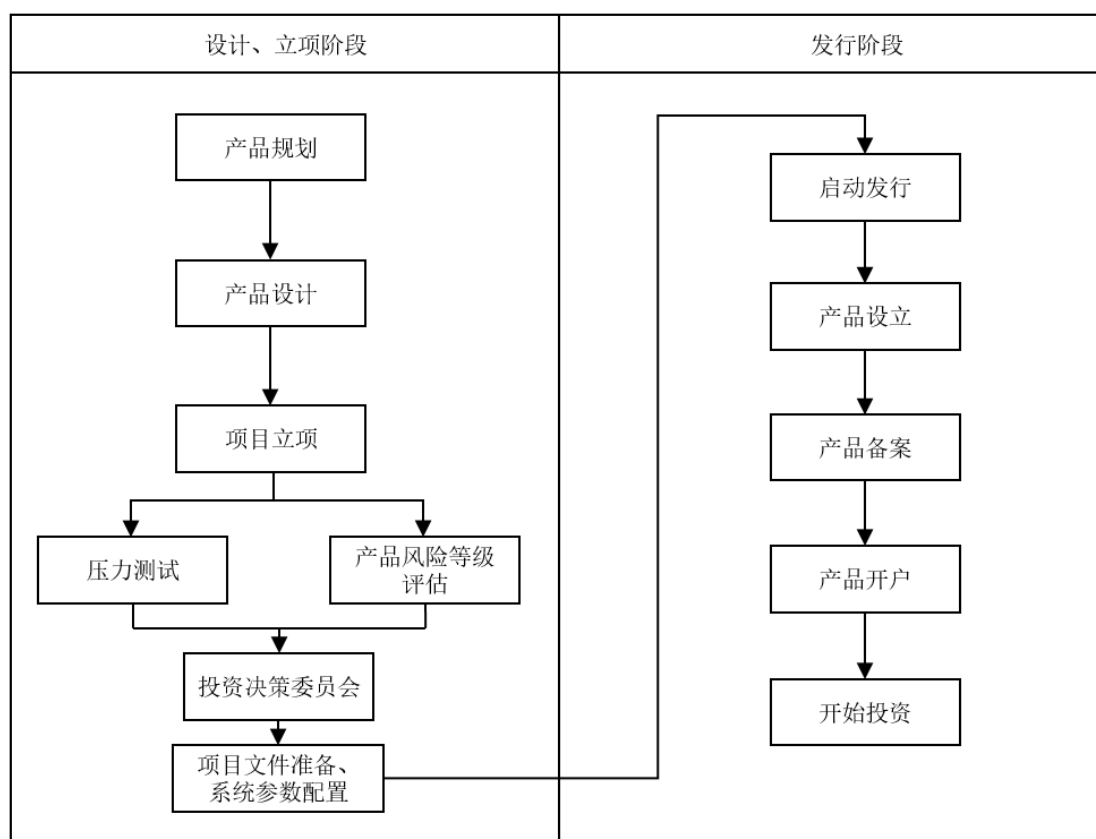

②专项资产管理业务

专项资产管理业务流程图如下：

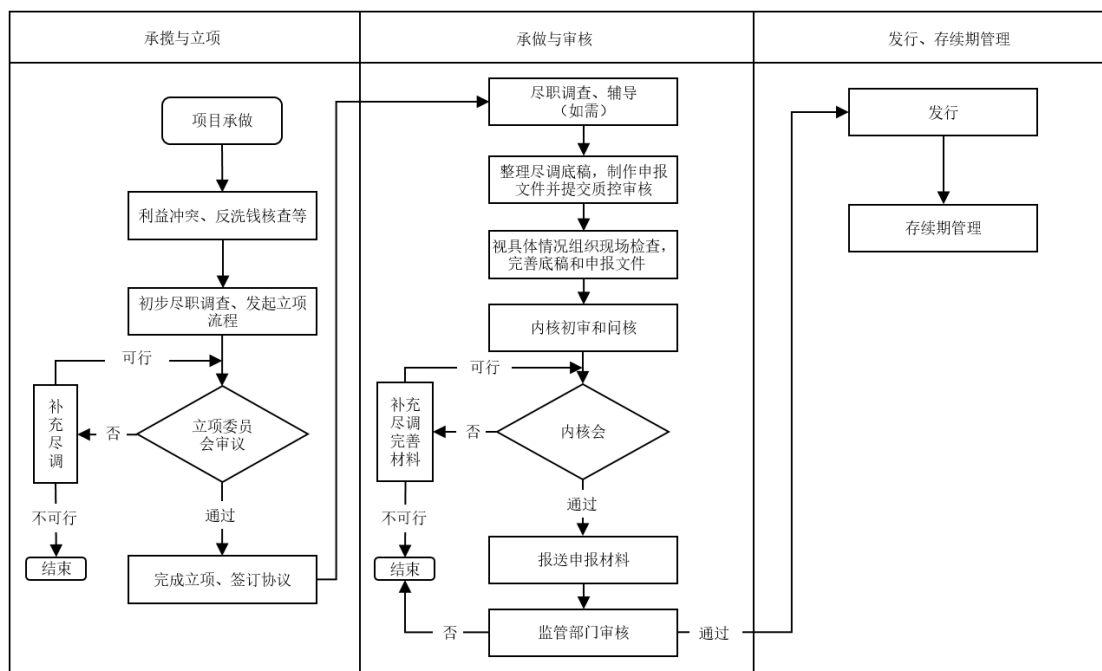

(3) 运作体系及经营模式

万和证券资产管理业务由资产管理部运营，具体组织结构如下：

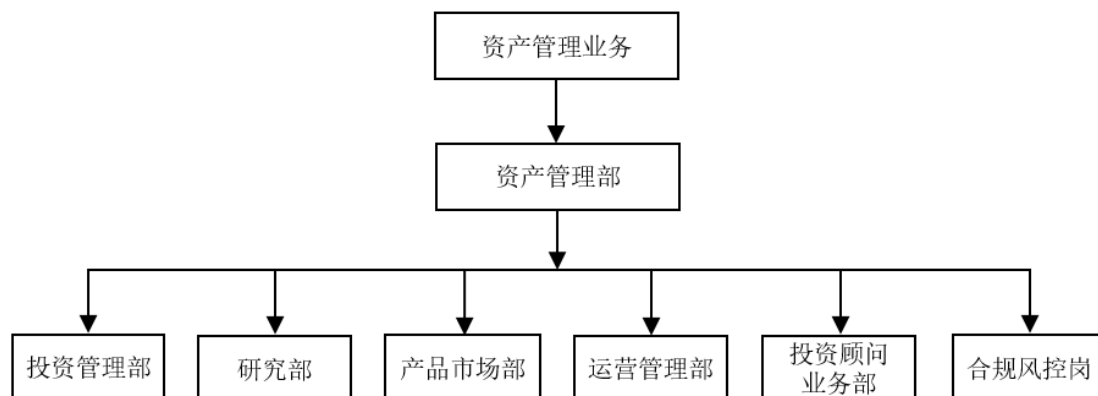

投资管理部负责资产管理产品的研究分析、设计开发、投资运作和产品风险评估，确定投资策略，对存量资管产品进行投资管理；研究部负责开展宏观、策略、以及权益、固收、衍生品、基金等金融产品的研究工作，为相关业务提供决策支持，并建立并完善内部信用研究体系、制度，持续开展信用评级的相关研究工作；产品市场部负责业务推广、市场策划和产品销售，客户服务以及与产品营销相关的投资者适当性、反洗钱等工作；运营管理部负责部门存量产品的头寸管理、交易执行、交易清算、信息披露、产品备案、各类账户开立等运维工作，部门投资交易管理系统的系统维护和系统升级等工作；投资顾问业务部负责投资顾问业务的发展规划、市场推广，对资管产品的投资顾问策略进行研究、管理以及

归因分析等；合规风控岗负责部门制度的制定及部门员工行为的合规管理，完善业务流程及控制措施，开展资产管理业务合规风控审核、业务合规咨询及部门合规风控培训等工作。

经营模式方面，万和证券资产管理业务从保护客户资产安全的角度出发，以固定收益类产品作为重点业务发展方向，同时辅以权益类及混合类产品，确定投资范围和投资策略，在详细了解客户的财产与收入状况、风险认知与承受能力及自身投资偏好等情况的基础上，根据相关产品的资产规模、管理的复杂程度及同类产品费率情况制定各产品管理费率，为客户提供证券及其他金融产品投资管理服务。通过做好产品需求调研、产品设计开发、客户拓展和销售、投资研究与风控等方面工作，提升客户服务能力、保障业务不断进步。

(4) 质量管理和风险控制

万和证券设立资产管理部，负责公司资产管理业务，并在考虑业务风险的基础上，制定了与之配套的一系列管理办法和操作指引，规范资产管理业务流程，完善内部控制活动。

在投资决策方面，资产管理业务决策委员会是经营管理层下设的专业委员会，负责制定资产管理业务发展战略、审批自有资金参与的集合资产管理计划方案等重大业务事项。同时，资产管理部设置投资决策委员会，负责资产管理业务在项目决策、投资管理、风险控制等方面的日常管理。在业务运营管理方面，万和证券制定集合资产管理业务投资管理、专项资产管理业务投资管理、产品开发、债券投资交易业务管理、债券信用评级管理等一系列的业务管理办法和操作细则，详细规范业务操作流程，重点防范规模失控、决策失误、越权操作、账外经营、挪用客户资产和其他损害客户利益的行为等。

4、投资银行业务

(1) 业务概况及经营情况

万和证券投资银行业务分为证券承销与保荐业务及财务顾问业务。万和证券的投资银行业务依托股东优势，以市场化业务为导向，以债权业务为中心，同时发展 IPO、新三板及其他投行业务，致力于打造大湾区及海南自由贸易港区域内的品牌业务。报告期内，万和证券投资银行业务收入分别为 4,236.22 万元、

7,862.82 万元和 2,600.31 万元，占万和证券营业收入的比重分别为 41.35%、15.30% 和 6.18%。

① 证券承销及保荐业务

万和证券的证券承销及保荐业务主要包含债权业务、股权业务和资产证券化业务。报告期内，受到市场环境及万和证券内部整改等事项的影响，证券承销规模呈现一定收缩态势，具体情况如下：

类别	项目	2024年1-11月	2023年度	2022年度
债权业务	承销家数（家）	37	52	76
	承销规模（亿元）	36.10	50.16	120.99
资产证券化业务	承销家数（家）	1	6	4
	承销规模（亿元）	13.86	16.69	22.70
股权业务	承销家数（家）	-	1	-
	承销规模（亿元）	-	9.67	-

注：2023 年 10 月，中国证监会对万和证券采取责令改正并限制业务活动的监管措施，暂停万和证券保荐和公司债券承销业务。2024 年 8 月，万和证券恢复保荐和公司债券承销业务资格。

A. 债权业务

万和证券债权业务主要包含地方政府债、公司债和企业债等债券发行承销业务。报告期内，万和证券债券承销家数分别为 76 家、52 家和 37 家，承销规模分别为 120.99 亿元、50.16 亿元和 36.10 亿元，债权业务实现的净收入分别为 3,419.30 万元、956.17 万元和 1,504.83 万元。

万和证券坚持发挥区位优势，立足深圳、辐射华南并覆盖全国多个重点区域，报告期内完成了包括南昌市政公用投资控股有限责任公司 2022 年面向专业投资者公开发行公司债券、2022 年新津新城发展集团有限公司项目收益债券、深圳市资本运营集团有限公司 2022 年面向专业投资者公开发行公司债券、山东省地方政府债券分销项目等一批代表性项目。

B. 股权业务

万和证券股权业务主要为首次公开发行股票并上市的保荐及承销。2023 年，万和证券作为保荐机构及主承销商，完成了惠州仁信新材料股份有限公司在深交所创业板的发行上市项目，承销规模为 9.67 亿元，实现净收入 5,781.70 万元。

C.资产证券化业务

万和证券资产证券化业务是指以特定基础资产或资产组合所产生的现金流为偿付支持,通过结构化方式进行信用增级,在此基础上发行资产支持证券的业务活动。报告期内,万和证券作为计划管理人及销售机构,完成了“宝供投资-深圳担保-仓储物流第一期资产支持专项计划”、“万和证券-中交租赁 2022 年第二期资产支持专项计划”和“河南交投高速公路第一期资产支持专项计划”等项目,实现净收入分别为 102.55 万元、562.19 万元和 737.93 万元。

②财务顾问

万和证券财务顾问业务主要包括为企业提供新三板推荐挂牌、定向发行、持续督导、并购重组等服务,以及为企业提供投融资相关的财务顾问服务。报告期内,万和证券财务顾问实现净收入分别为 699.42 万元、565.63 万元和 336.11 万元。

报告期内,万和证券投资银行业务前五大客户收入金额占投资银行业务收入比例如下(下表均为不扣减支出的收入口径):

单位:万元

序号	客户名称	项目类型	收入金额	占比
2024 年 1-11 月				
1	河南交通投资集团有限公司	资产证券化业务	733.44	28.17%
2	山东省人民政府	债权业务	435.38	16.72%
3	安义县城市建设投资发展集团有限公司	债权业务	264.15	10.14%
4	赣州市章贡区建设投资集团有限公司	债权业务	158.14	6.07%
5	陕西省人民政府	债权业务	131.13	5.04%
合计			1,722.24	66.14%
2023 年				
1	惠州仁信新材料股份有限公司	股权业务	6,073.21	73.82%
2	广州宝供投资有限公司	资产证券化业务	452.83	5.50%
3	山东省人民政府	债权业务	138.02	1.68%
4	京山京源科技投资有限公司	债权业务、财务顾问	133.65	1.62%
5	沧州港务集团有限公司	债权业务	132.08	1.61%
合计			6,929.79	84.23%

序号	客户名称	项目类型	收入金额	占比
2022年				
1	南昌市政公用集团有限公司	债权业务	603.77	14.21%
2	新津新城发展集团有限公司	债权业务	415.28	9.78%
3	萍乡市城市建设投资集团有限公司	债权业务	396.23	9.33%
4	深圳资本	债权业务、财务顾问	361.32	8.51%
5	江西省人民政府	债权业务	231.89	5.46%
合计			2,008.49	47.28%

根据上表可知,报告期内,万和证券投资银行业务前五大客户的销售收入占比分别为 47.28%、84.23%和 66.14%,客户集中度相对较高,主要系证券行业投资银行业务具有特殊性,且万和证券投资银行业务整体收入规模较小所致。2022年,万和证券为其控股股东深圳资本提供债券承销和财务顾问服务,相关交易具有必要性、合理性及定价公允性。除该情形外,万和证券董事、监事、高级管理人员,其他主要关联方或持有万和证券 5%以上股份的股东在前五大客户中不享有权益。

(2) 业务流程

证券承销及保荐业务主要流程如下(以债权和股权业务为例):

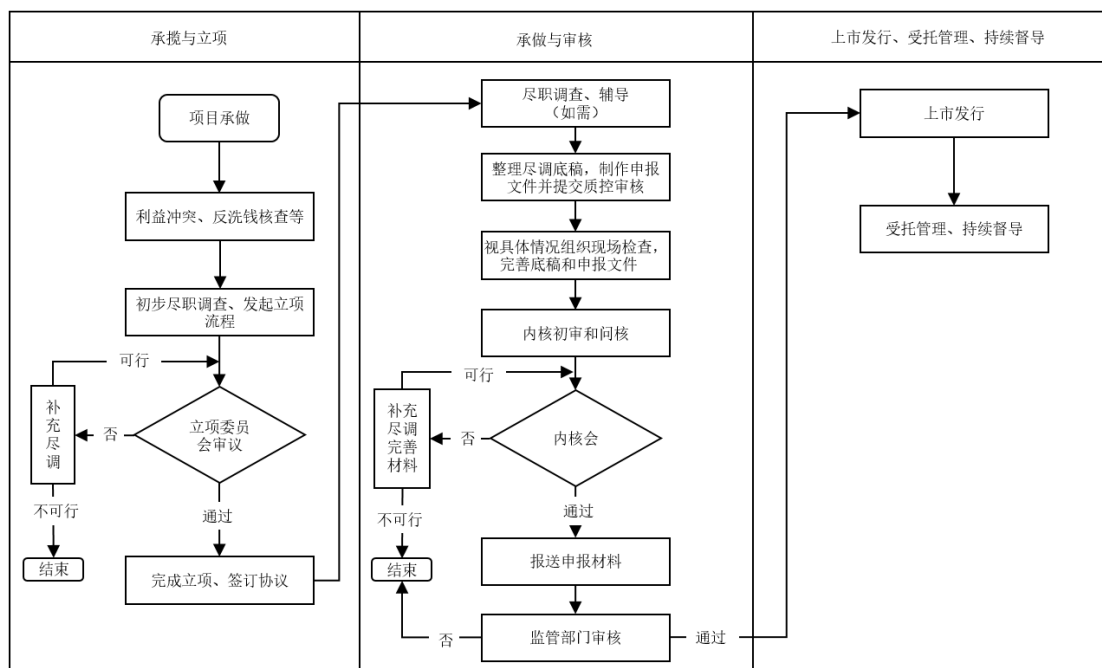

(3) 运作体系及经营模式

万和证券投资银行业务具体组织结构如下：

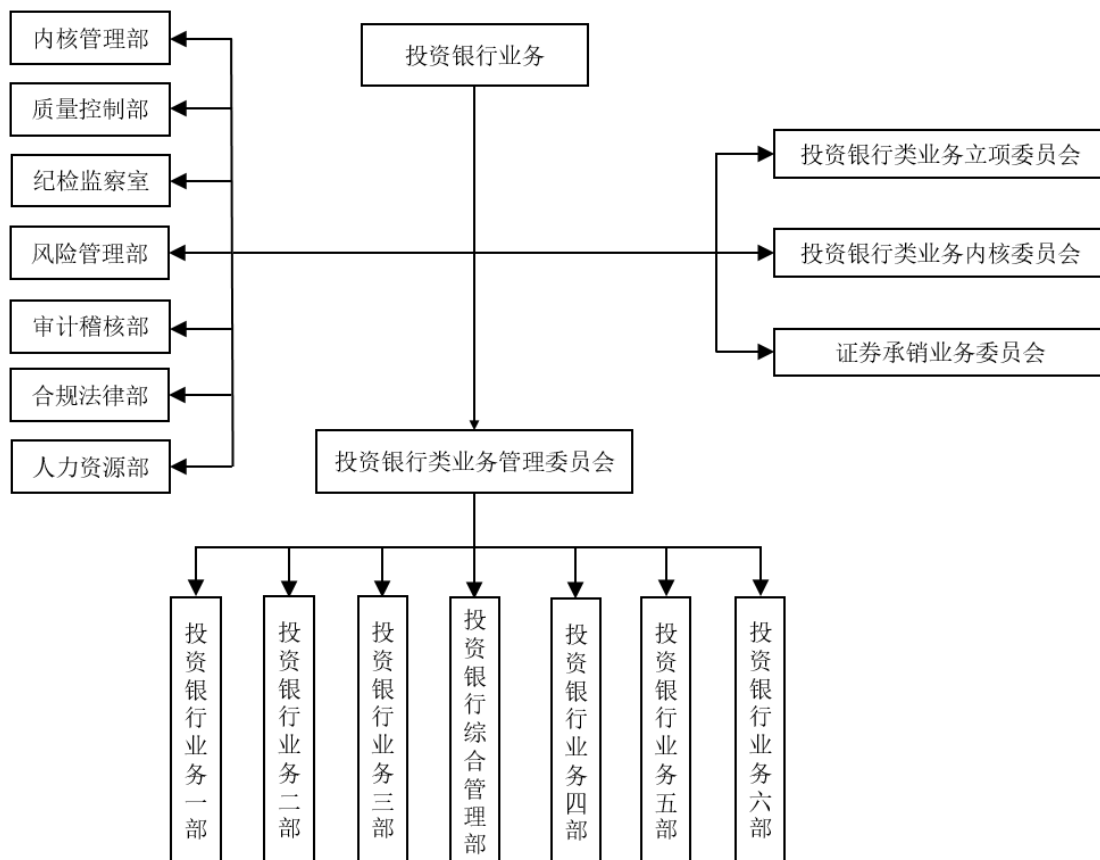

投资银行类业务管理委员会为万和证券投行业务的日常管理机构，负责投行业务的归口管理，统筹负责投行业务的发展规划、经营计划的组织落实、投行业务重大决策及组织实施、投行业务团队的建设与激励等工作，目前下设投资银行业务一、二、三、四、五、六部和综合管理部，具体情况如下：

投资银行业务一部负责股权业务和新三板业务等财务顾问相关业务的工作；二、三和六部负责债权类业务（可转债除外）；四、五部负责资产证券化业务等；综合管理部负责组织开展投资银行业务合规风控、系统管理和档案管理等工作。

经营模式方面，万和证券充分利用深圳国资股东背景及品牌优势，以深圳为立足点，业务范围覆盖全国多个重点区域。万和证券通过为企业发行股票、债券及资产支持证券等，获得承销及保荐收入。另外，万和证券利用在市场分析、价值评估、交易结构设计等方面的专业能力，为企业提供财务顾问服务并获得财务顾问收入。

（4）质量管理和风险控制

报告期内，万和证券根据监管规定及实际情况，构建了投资银行类业务内部控制组织架构，建立了分工合理、权责明确、相互制衡的三道内部控制防线。同时，万和证券建立健全涵盖投资银行类业务风险管理机制、尽职调查管理机制、应急处理机制、信息隔离墙制度、反洗钱、廉洁从业、薪酬与绩效考核等内容的制度体系，防范因管理不善、权责不明、未勤勉尽责等原因导致的法律风险、财务风险及道德风险。

万和证券于 2023 年 10 月 16 日收到中国证监会对其采取责令改正并限制保荐和公司债券承销业务活动的行政监管措施。针对内部控制不完善，以及廉洁从业风险防控机制不完善的违规行为，万和证券组织业务、内控等职能部门对问题进行分析，统一思想，提高站位，制订相应措施进行整改，持续强化投行内控体系建设，推动相关部门尽职履责、筑牢投行业务三道防线，建立健全廉洁从业长效机制，全面提升规范运作水平和投行业务执业质量。经万和证券整改并经中国证监会海南监管局验收，中国证监会根据验收结果，于 2024 年 8 月恢复万和证券保荐和公司债券承销业务资格。

八、主要财务数据

（一）主要财务数据

单位：万元

资产负债表项目	2024年11月30日	2023年12月31日	2022年12月31日
资产总计	1,153,331.32	1,309,991.27	1,468,030.08
负债总计	612,715.61	772,372.67	936,163.34
所有者权益	540,615.71	537,618.61	531,866.74
归属于母公司所有者的净资产	540,615.71	537,618.61	531,866.74
利润表项目	2024年1-11月	2023年度	2022年度
营业收入	42,058.17	51,397.83	10,245.22
营业支出	38,371.25	43,593.04	45,769.39
利润总额	3,913.13	8,035.08	-33,564.60
净利润	2,920.46	6,154.08	-27,851.10
归属于母公司所有者的净利润	2,920.46	6,154.08	-27,851.10

扣非归母净利润	2,682.02	5,943.55	-29,515.34
主要财务指标	2024年11月30日/2024年1-11月	2023年12月31日/2023年度	2022年12月31日/2022年度
资产负债率（合并）	36.99%	49.63%	56.65%
资产负债率（母公司）	36.74%	49.47%	56.48%
净资产负债率	58.70%	98.52%	130.67%
自营证券比率	96.45%	127.82%	148.32%
营业费用率	90.14%	85.30%	434.71%
资产收益率	1.46%	2.45%	-0.87%
每股经营活动产生的现金流量（元）	0.82	0.42	0.81
每股净现金流量（元）	0.26	-0.05	-0.18

注 1：资产负债率（合并）=（合并总负债-合并代理买卖证券款-合并代理承销证券款）/（合并总资产-合并代理买卖证券款-合并代理承销证券款）；

注 2：资产负债率（母公司）=（母公司总负债-母公司代理买卖证券款-母公司代理承销证券款）/（母公司总资产-母公司代理买卖证券款-母公司代理承销证券款）；

注 3：净资产负债率=（总负债-代理买卖证券款-代理承销证券款）/净资产

注 4：自营证券比率=（交易性金融资产账面价值+其他债权投资+其他权益工具+债权投资）/归属于母公司股东权益；

注 5：营业费用率=业务及管理费/营业收入；

注 6：资产收益率=（利润总额+利息支出）/期初和期末的（资产总额-代理买卖证券款-代理承销证券款）的平均余额；

注 7：每股经营活动产生的现金流量=经营活动现金流量净额/总股本；

注 8：每股净现金流量=（经营活动现金流量净额+投资活动现金流量净额+筹资活动现金流量净额）/总股本。

（二）最近二年及一期非经常性损益明细表

报告期内，标的公司的非经常性损益构成如下：

单位：万元

项目	2024年1-11月	2023年度	2022年年度
非流动性资产处置损益，包括已计提资产减值准备的冲销部分	13.39	10.88	-31.71
计入当期损益的政府补助，但与公司正常经营业务密切相关、符合国家政策规定、按照确定的标准享有、对公司损益产生持续影响的政府补助除外	251.04	136.85	1,482.68
除上述各项之外的其他营业外收入和支出	54.18	225.55	775.37
小计	318.60	373.28	2,226.34
所得税影响额	80.15	162.75	562.11
少数股东权益影响额（税后）	-	-	-
归属于母公司股东非经常性净损益	238.45	210.53	1,664.23

（三）主要财务指标

标的公司最近两年及一期的净资产收益率和每股收益指标如下：

报告期	报告期利润	加权平均净资产收益率 (%)	基本每股收益 (元)	稀释每股收益 (元)
2024年 1-11月	归属于母公司股东的净利润	0.54	0.01	0.01
	扣除非经常性损益后归属于母公司股东的净利润	0.50	0.01	0.01
2023年	归属于母公司股东的净利润	1.15	0.03	0.03
	扣除非经常性损益后归属于母公司股东的净利润	1.11	0.03	0.03
2022年	归属于母公司股东的净利润	-5.07	-0.12	-0.12
	扣除非经常性损益后归属于母公司股东的净利润	-5.38	-0.13	-0.13

注：上述资产收益率和每股收益数据系按照中国证监会颁布的《公开发行证券的公司信息披露编报规则第9号—净资产收益率和每股收益的计算及披露》（2010年修订）的有关规定计算。

（四）主要风险控制指标（母公司口径）

根据中国证监会发布的《证券公司风险控制指标管理办法》《证券公司全面风险管理规范》及《流动性风险管理指引》等，标的公司报告期内母公司口径各项风险监管指标情况如下：

母公司风险控制指标	2024年11月30日	2023年12月31日	2022年12月31日	预警标准	监管标准
净资本（亿元）	49.68	47.38	47.33	-	≥2
风险覆盖率	406.68%	378.83%	299.75%	≥120%	≥100%
资本杠杆率	57.62%	43.96%	38.55%	≥9.6%	≥8%
流动性覆盖率	397.98%	1,005.85%	474.23%	≥120%	≥100%
净稳定资金率	215.89%	187.87%	174.29%	≥120%	≥100%
净资本/净资产	91.39%	87.78%	88.70%	≥24%	≥20%
净资本/负债	157.34%	89.65%	68.36%	≥9.6%	≥8%
净资产/负债	172.16%	102.13%	77.07%	≥12%	≥10%
自营权益类证券及证券衍生品/净资本	2.25%	2.57%	4.54%	≤80%	≤100%
自营非权益类证券及其衍生品/净资本	100.97%	137.91%	159.74%	≤400%	≤500%
融资（含融券）的金额/净资本	43.67%	47.23%	59.38%	≤320%	≤400%

注：上述风险控制指标系根据天健出具的《审计报告》的相关数据计算所得，符合监管

标准。

九、涉及的立项、环保、行业准入、用地、规划、施工建设等有关报批事项

（一）业务资质与许可

万和证券及其子公司、分支机构所处的证券行业实行严格的市场准入制度。万和证券及其分支机构、子公司从事的业务已取得相关主管部门的业务许可或者取得其颁发的业务许可证或者资格证书。

1、经营证券期货业务许可证

万和证券现持有中国证监会核发的《经营证券期货业务许可证》。截至本报告书签署日，万和证券下属在业分公司、营业部均已取得中国证监会核发的《经营证券期货业务许可证》。

2、万和证券及其子公司业务资质

截至本报告书签署日，除经营证券期货业务许可证外，万和证券及其子公司经营有关的主要业务资质情况如下表所示：

序号	业务资格/许可	许可机关/部门	批复名称	批复/备案文号	取得时间
1	经纪业务资格	中国证监会	《关于同意万和证券经纪有限公司开业的批复》	证监机构字〔2001〕322号	2001-12-27
2	证券投资基金销售业务资格	中国证监会	《关于核准万和证券经纪有限公司证券投资基金销售业务资格的批复》	证监许可〔2010〕1250号	2010-09-13
3	证券自营和证券投资咨询业务资格	中国证监会	《关于核准万和证券经纪有限公司证券自营和证券投资咨询业务资格的批复》	证监许可〔2010〕1822号	2010-12-14
4	融资融券业务资格	中国证监会	《关于核准万和证券有限责任公司融资融券业务资格的批复》	证监许可〔2015〕604号	2015-04-10
5	证券资产管理业务资格	中国证监会海南监管局	《关于核准万和证券有限责任公司证券资产管理业务资格的批复》	海南证监许可〔2015〕5号	2015-04-15
6	证券承销业务、代销金融产品业务资格	中国证监会海南监管局	《关于核准万和证券有限责任公司证券承销业务、代销金融产品业务资格的批复》	海南证监许可〔2015〕13号	2015-12-28
7	保荐机构资格	中国证监会	《关于核准万和证券有限	证监许可〔2016〕289	2016-02-18

序号	业务资格/许可	许可机关/部门	批复名称	批复/备案文号	取得时间
			《关于核准万和证券股份有限公司保荐机构资格的批复》	号	
8	与证券交易、证券投资活动有关的财务顾问业务资格	中国证监会海南监管局	《关于核准万和证券股份有限公司与证券交易、证券投资活动有关的财务顾问业务资格的批复》	海南证监许可（2016）16号	2016-11-09
9	另类投资业务资格	中国证监会	《关于核准万和证券股份有限公司通过子公司从事另类投资业务的批复》	证监许可（2021）2325号	2021-07-07
10	约定购回式证券交易权限	深交所	《关于约定购回式证券交易权限开通的通知》	深证会（2013）21号	2013-02-02
11	约定购回式证券交易权限	上交所	《关于确认万和证券有限责任公司约定购回式证券交易权限的通知》	上证会字（2013）51号	2013-05-20
12	股票质押式回购交易权限	上交所	《关于确认万和证券有限责任公司股票质押式回购业务交易权限的通知》	上证函（2013）43号	2013-09-12
13	股票质押式回购交易权限	深交所	《关于同意万和证券开通股票质押式回购交易权限的通知》	深证会（2013）106号	2013-09-23
14	在全国股转系统从事推荐业务、经纪业务和做市业务资格	全国中小企业股份转让系统有限责任公司	《主办券商业务备案函》	股转系统函（2017）2213号	2017-04-26
15	港股通业务交易权限	上交所	《关于同意开通万和证券有限责任公司港股通业务交易权限的通知》	上证函（2014）605号	2014-10-10
16	港股通业务交易权限	深交所	《关于同意开通长城国瑞证券等会员单位深港通下港股通业务交易权限的通知》	深证会（2016）337号	2016-11-08
17	股票期权交易业务资格	上交所	《关于万和证券股份有限公司成为上海证券交易所股票期权交易参与人的通知》	上证函（2020）2074号	2020-09-18
18	股票期权交易业务资格	深交所	《关于同意万和证券股份有限公司开通股票期权业务交易权限的通知》	深证会（2021）429号	2021-06-30
19	证券经纪人业务资格	中国证监会海南监管局	《关于万和证券有限责任公司实施证券经纪人制度的核查意见》	海南证监函（2015）113号	2015-04-02
20	转融通业务资格	中国证券金融股份有限公司	《关于申请开通转融通业务的复函》	中证金函（2016）252号	2016-12-26
21	上交所转融通证券出借交易权限	上交所	《关于确认相关会员转融通证券出借交易权限的通知》	上证函（2017）94号	2017-01-20
22	全国银行间同业拆借市场资格	全国银行间同业拆借中心	《关于中国东方资产管理公司等157家机构加入全国银行间同业拆借系统的	中汇交公告（2016）47号	2016-09-07

序号	业务资格/许可	许可机关/部门	批复名称	批复/备案文号	取得时间
			公告》		
23	全国银行间债券市场资格	中国人民银行	《中国人民银行全国银行间债券市场准入备案通知书》	-	2014-10-11
24	证券公司私募基金子公司管理人资格	中国证券投资基金业协会	-	GC2600031645	2019-4-11

(二) 涉及的立项、环保、用地、规划、施工建设等有关报批情况

标的公司是从从事证券业务的非银行金融机构，从事的相关主营业务均已取得中国证监会及其派出机构、中国人民银行、外汇交易中心等部门的批准或认可，且截至本报告书签署日均有效。除上述行业准入外，标的公司主营业务不涉及立项、环保、用地、规划、施工建设等有关报批事项。

十、债权债务转移情况

本次重组中，标的公司 96.08%股权注入国信证券，企业法人地位不发生变化，不涉及标的公司债权债务的转移。本次重组完成后，标的公司的债权债务仍将由标的公司享有和承担。

十一、报告期内主要会计政策及相关会计处理

(一) 金融工具

1、金融资产和金融负债的分类

金融资产在初始确认时划分为以下三类：（1）以摊余成本计量的金融资产；（2）以公允价值计量且其变动计入其他综合收益的金融资产；（3）以公允价值计量且其变动计入当期损益的金融资产。

金融负债在初始确认时划分为以下四类：（1）以公允价值计量且其变动计入当期损益的金融负债；（2）金融资产转移不符合终止确认条件或继续涉入被转移金融资产所形成的金融负债；（3）不属于上述（1）或（2）的财务担保合同，以及不属于上述（1）并以低于市场利率贷款的贷款承诺；（4）以摊余成本计量的金融负债。

2、金融资产和金融负债的确认依据、计量方法和终止确认条件

(1) 金融资产和金融负债的确认依据和初始计量方法

万和证券成为金融工具合同的一方时，确认一项金融资产或金融负债。初始确认金融资产或金融负债时，按照公允价值计量；对于以公允价值计量且其变动计入当期损益的金融资产和金融负债，相关交易费用直接计入当期损益；对于其他类别的金融资产或金融负债，相关交易费用计入初始确认金额。但是，万和证券初始确认的应收账款未包含重大融资成分或万和证券不考虑未超过一年的合同中的融资成分的，按照《企业会计准则第14号——收入》所定义的交易价格进行初始计量。

(2) 金融资产的后续计量方法

①以摊余成本计量的金融资产

采用实际利率法，按照摊余成本进行后续计量。以摊余成本计量且不属于任何套期关系的一部分的金融资产所产生的利得或损失，在终止确认、重分类、按照实际利率法摊销或确认减值时，计入当期损益。

②以公允价值计量且其变动计入其他综合收益的债务工具投资

采用公允价值进行后续计量。采用实际利率法计算的利息、减值损失或利得及汇兑损益计入当期损益，其他利得或损失计入其他综合收益。终止确认时，将之前计入其他综合收益的累计利得或损失从其他综合收益中转出，计入当期损益。

③以公允价值计量且其变动计入其他综合收益的权益工具投资

采用公允价值进行后续计量。获得的股利（属于投资成本收回部分的除外）计入当期损益，其他利得或损失计入其他综合收益。终止确认时，将之前计入其他综合收益的累计利得或损失从其他综合收益中转出，计入留存收益。

④以公允价值计量且其变动计入当期损益的金融资产

采用公允价值进行后续计量，产生的利得或损失（包括利息和股利收入）计入当期损益，除非该金融资产属于套期关系的一部分。

(3) 金融负债的后续计量方法

①以公允价值计量且其变动计入当期损益的金融负债

此类金融负债包括交易性金融负债(含属于金融负债的衍生工具)和指定为以公允价值计量且其变动计入当期损益的金融负债。对于此类金融负债以公允价值进行后续计量。因万和证券自身信用风险变动引起的指定为以公允价值计量且其变动计入当期损益的金融负债的公允价值变动金额计入其他综合收益,除非该处理会造成或扩大损益中的会计错配。此类金融负债产生的其他利得或损失(包括利息费用、除因万和证券自身信用风险变动引起的公允价值变动)计入当期损益,除非该金融负债属于套期关系的一部分。终止确认时,将之前计入其他综合收益的累计利得或损失从其他综合收益中转出,计入留存收益。

②金融资产转移不符合终止确认条件或继续涉入被转移金融资产所形成的金融负债

按照《企业会计准则第 23 号——金融资产转移》相关规定进行计量。

③不属于上述①或②的财务担保合同,以及不属于上述①并以低于市场利率贷款的贷款承诺

在初始确认后按照下列两项金额之中的较高者进行后续计量:①按照金融工具的减值规定确定的损失准备金额;②初始确认金额扣除按照《企业会计准则第 14 号——收入》相关规定所确定的累计摊销额后的余额。

④以摊余成本计量的金融负债

采用实际利率法以摊余成本计量。以摊余成本计量且不属于任何套期关系的一部分的金融负债所产生的利得或损失,在终止确认、按照实际利率法摊销时计入当期损益。

(4) 金融资产和金融负债的终止确认

①当满足下列条件之一时,终止确认金融资产:

A.收取金融资产现金流量的合同权利已终止;

B.金融资产已转移,且该转移满足《企业会计准则第 23 号——金融资产转移》关于金融资产终止确认的规定。

②当金融负债(或其一部分)的现时义务已经解除时,相应终止确认该金融负债(或该部分金融负债)。

3、金融资产转移的确认依据和计量方法

万和证券转移了金融资产所有权上几乎所有的风险和报酬的,终止确认该金融资产,并将转移中产生或保留的权利和义务单独确认为资产或负债;保留了金融资产所有权上几乎所有的风险和报酬的,继续确认所转移的金融资产。万和证券既没有转移也没有保留金融资产所有权上几乎所有的风险和报酬的,分别下列情况处理:(1)未保留对该金融资产控制的,终止确认该金融资产,并将转移中产生或保留的权利和义务单独确认为资产或负债;(2)保留了对该金融资产控制的,按照继续涉入所转移金融资产的程度确认有关金融资产,并相应确认有关负债。

金融资产整体转移满足终止确认条件的,将下列两项金额的差额计入当期损益:(1)所转移金融资产在终止确认日的账面价值;(2)因转移金融资产而收到的对价,与原直接计入其他综合收益的公允价值变动累计额中对应终止确认部分的金额(涉及转移的金融资产为以公允价值计量且其变动计入其他综合收益的债务工具投资)之和。转移了金融资产的一部分,且该被转移部分整体满足终止确认条件的,将转移前金融资产整体的账面价值,在终止确认部分和继续确认部分之间,按照转移日各自的相对公允价值进行分摊,并将下列两项金额的差额计入当期损益:(1)终止确认部分的账面价值;(2)终止确认部分的对价,与原直接计入其他综合收益的公允价值变动累计额中对应终止确认部分的金额(涉及转移的金融资产为以公允价值计量且其变动计入其他综合收益的债务工具投资)之和。

4、金融资产和金融负债的公允价值确定方法

万和证券采用在当前情况下适用并且有足够可利用数据和其他信息支持的估值技术确定相关金融资产和金融负债的公允价值。万和证券将估值技术使用的输入值分以下层级,并依次使用:

(1)第一层次输入值是在计量日能够取得的相同资产或负债在活跃市场上未经调整的报价;

（2）第二层次输入值是除第一层次输入值外相关资产或负债直接或间接可观察的输入值，包括：活跃市场中类似资产或负债的报价；非活跃市场中相同或类似资产或负债的报价；除报价以外的其他可观察输入值，如在正常报价间隔期间可观察的利率和收益率曲线等；市场验证的输入值等；

（3）第三层次输入值是相关资产或负债的不可观察输入值，包括不能直接观察或无法由可观察市场数据验证的利率、股票波动率、企业合并中承担的弃置义务的未来现金流量、使用自身数据作出的财务预测等。

5、金融工具减值

（1）金融工具减值计量和会计处理

万和证券以预期信用损失为基础，对以摊余成本计量的金融资产、以公允价值计量且其变动计入其他综合收益的债务工具投资、合同资产、租赁应收款、分类为以公允价值计量且其变动计入当期损益的金融负债以外的贷款承诺、不属于以公允价值计量且其变动计入当期损益的金融负债或不属于金融资产转移不符合终止确认条件或继续涉入被转移金融资产所形成的金融负债的财务担保合同进行减值处理并确认损失准备。

预期信用损失，是指以发生违约的风险为权重的金融工具信用损失的加权平均值。信用损失，是指万和证券按照原实际利率折现的、根据合同应收的所有合同现金流量与预期收取的所有现金流量之间的差额，即全部现金短缺的现值。其中，对于万和证券购买或源生的已发生信用减值的金融资产，按照该金融资产经信用调整的实际利率折现。

对于购买或源生的已发生信用减值的金融资产，万和证券在资产负债表日仅将自初始确认后整个存续期内预期信用损失的累计变动确认为损失准备。

对于由《企业会计准则第 14 号——收入》规范的交易形成，且不含重大融资成分或者万和证券不考虑不超过一年的合同中的融资成分的应收款项及合同资产，万和证券运用简化计量方法，按照相当于整个存续期内的预期信用损失金额计量损失准备。

除上述计量方法以外的金融资产，万和证券在每个资产负债表日评估其信用风险自初始确认后是否已经显著增加。如果信用风险自初始确认后已显著增加，

万和证券按照整个存续期内预期信用损失的金额计量损失准备；如果信用风险自初始确认后未显著增加，万和证券按照该金融工具未来 12 个月内预期信用损失的金额计量损失准备。

万和证券利用可获得的合理且有依据的信息，包括前瞻性信息，通过比较金融工具在资产负债表日发生违约的风险与在初始确认日发生违约的风险，以确定金融工具的信用风险自初始确认后是否已显著增加。

于资产负债表日，若万和证券判断金融工具只具有较低的信用风险，则假定该金融工具的信用风险自初始确认后并未显著增加。

万和证券判断金融工具是否已违约，与内部针对相关金融工具的信用风险管理目标保持一致，同时考虑定量、定性指标。如果金融工具逾期超过 30 天，则万和证券将其界定为违约。

万和证券判断金融工具已发生信用减值的依据，与内部针对相关金融工具的信用风险管理目标保持一致，同时考虑定量、定性指标。当金融工具符合以下一项或多项条件时，万和证券将该金融资产界定为已发生信用减值：

- ①债务人违反合同，如偿付利息或本金违约或逾期等；
- ②债务人发生重大财务困难；
- ③债权人由于债务人的财务困难作出让步；
- ④债务人很可能破产或存在其他财务重组等事项；
- ⑤以大幅折扣购买或源生一项金融资产，该折扣反映了发生信用损失的事实；
- ⑥由于债务人财务困难导致相关金融资产的活跃市场消失；
- ⑦债券发行人或债券的最新外部评级存在违约级别。

万和证券以单项金融工具或金融工具组合为基础评估预期信用风险和计量预期信用损失。当以金融工具组合为基础时，万和证券以共同风险特征为依据，将金融工具划分为不同组合。

万和证券在每个资产负债表日重新计量预期信用损失，由此形成的损失准备的增加或转回金额，作为减值损失或利得计入当期损益。对于以摊余成本计量的

金融资产，损失准备抵减该金融资产在资产负债表中列示的账面价值；对于以公允价值计量且其变动计入其他综合收益的债权投资，万和证券在其他综合收益中确认其损失准备，不抵减该金融资产的账面价值。

(2) 按组合评估预期信用风险并采用三阶段模型计量预期信用损失的金融工具

项目	确定组合的依据	计量预期信用损失的方法
融出资金——融资融券业务	业务性质	根据初始确认后信用风险是否显著增加或是否已发生信用减值，按照未来12个月内或整个存续期内预期信用损失的金额计量损失准备；通过风险敞口、预期信用损失率和前瞻性信息计算预期信用损失。
买入返售金融资产——股票质押回购业务	业务性质	根据初始确认后信用风险是否显著增加或是否已发生信用减值，按照未来12个月内或整个存续期内预期信用损失的金额计量损失准备；通过风险敞口、违约率、违约损失率和前瞻性信息，计算预期信用损失。
其他债权投资——国债、政策性金融债、央票	风险特征	根据初始确认后信用风险是否显著增加或是否已发生信用减值，按照未来12个月内或整个存续期内预期信用损失的金额计量损失准备；通过风险敞口、违约率、违约损失率、折现因子和前瞻性信息，计算预期信用损失。
其他债权投资——信用债以及地方政府债	风险特征	
其他应收款——应收往来款组合	款项性质	根据初始确认后信用风险是否显著增加或是否已发生信用减值，按照未来12个月内或整个存续期内预期信用损失的金额计量损失准备；通过风险敞口和预期信用损失率，计算预期信用损失。
其他应收款——应收押金保证金组合	款项性质	

(3) 采用简化计量方法，按组合计量预期信用损失的金融工具

项目	确定组合的依据	计量预期信用损失的方法
应收款项——账龄组合	应收款账龄	参考历史信用损失经验，结合当前状况以及对未来经济状况的预测，通过风险敞口和整个存续期预期信用损失率，计算预期信用损失。
应收款项——特定款项组合	款项性质	

6、金融资产和金融负债的抵销

金融资产和金融负债在资产负债表内分别列示，不相互抵销。但同时满足下列条件的，万和证券以相互抵销后的净额在资产负债表内列示：（1）万和证券具有抵销已确认金额的法定权利，且该种法定权利是当前可执行的；（2）万和证券计划以净额结算，或同时变现该金融资产和清偿该金融负债。

不满足终止确认条件的金融资产转移，万和证券不对已转移的金融资产和相关负债进行抵销。

(二) 收入确认原则和计量方法

1、收入确认原则

于合同开始日,万和证券对合同进行评估,识别合同所包含的各单项履约义务,并确定各单项履约义务是在某一时段内履行,还是在某一时点履行。

满足下列条件之一时,属于在某一时段内履行履约义务,否则,属于在某一时点履行履约义务:(1)客户在万和证券履约的同时即取得并消耗万和证券履约所带来的经济利益;(2)客户能够控制万和证券履约过程中在建商品或服务;(3)万和证券履约过程中所产出的商品或服务具有不可替代用途,且万和证券在整个合同期间内有权就累计至今已完成的履约部分收取款项。

对于在某一时段内履行的履约义务,万和证券在该段时间内按照履约进度确认收入。履约进度不能合理确定时,已经发生的成本预计能够得到补偿的,按照已经发生的成本金额确认收入,直到履约进度能够合理确定为止。对于在某一时点履行的履约义务,在客户取得相关商品或服务控制权时点确认收入。在判断客户是否已取得商品控制权时,万和证券考虑下列迹象:(1)万和证券就该商品享有现时收款权利,即客户就该商品负有现时付款义务;(2)万和证券已将该商品的法定所有权转移给客户,即客户已拥有该商品的法定所有权;(3)万和证券已将该商品实物转移给客户,即客户已实物占有该商品;(4)万和证券已将该商品所有权上的主要风险和报酬转移给客户,即客户已取得该商品所有权上的主要风险和报酬;(5)客户已接受该商品;(6)其他表明客户已取得商品控制权的迹象。

2、收入计量原则

(1)万和证券按照分摊至各单项履约义务的交易价格计量收入。交易价格是万和证券因向客户转让商品或服务而预期有权收取的对价金额,不包括代第三方收取的款项以及预期将退还给客户的款项。

(2)合同中存在可变对价的,万和证券按照期望值或最可能发生金额确定可变对价的最佳估计数,但包含可变对价的交易价格,不超过在相关不确定性消除时累计已确认收入极可能不会发生重大转回的金额。

(3)合同中存在重大融资成分的,万和证券按照假定客户在取得商品或服

务控制权时即以现金支付的应付金额确定交易价格。该交易价格与合同对价之间的差额,在合同期间内采用实际利率法摊销。合同开始日,万和证券预计客户取得商品或服务控制权与客户支付价款间隔不超过一年的,不考虑合同中存在的重大融资成分。

(4) 合同中包含两项或多项履约义务的,万和证券于合同开始日,按照各单项履约义务所承诺商品的单独售价的相对比例,将交易价格分摊至各单项履约义务。

3、收入确认的具体方法

(1) 手续费及佣金收入

与交易相关的经济利益能够流入万和证券,相关的收入能够可靠计量且满足下列各项经营活动的特定收入确认标准时,确认相关的手续费及佣金收入。

① 经纪业务收入

代理买卖证券手续费收入、期货经纪业务手续费收入在交易日确认收入。

② 投资银行业务收入

证券承销业务收入,按承销方式分别确认收入:A.采用全额包销方式的,将证券转售给投资者时,按发行价格抵减承购价确认收入;B.采用余额包销、代销方式的,代发行证券的手续费收入在发行期结束后,与发行人结算发行价款时确认。

保荐业务和财务顾问业务按照提供劳务收入的确认条件,在保荐服务和财务顾问服务完成且取得收款证据时确认为收入。

③ 资产管理和基金管理业务收入

受托客户资产管理业务收入和基金管理费收入,在资产管理合同或基金到期或者定期与委托单位结算收益或损失时,按合同规定收益分成方式和比例计算的应该享有的收益或承担的损失,确认为当期损益。

④ 投资咨询业务收入

投资咨询业务收入按照提供劳务收入的确认条件,在投资咨询服务完成且取

得收款证据时确认为收入。

（2）利息收入

对于所有以摊余成本计量的金融工具及以公允价值计量且其变动计入其他综合收益的金融资产中计息的金融工具，利息收入以实际利率计量。实际利率是指按金融工具的预计存续期间将其预计未来现金流入或流出折现至该金融资产账面余额或金融负债摊余成本的利率。实际利率的计算需要考虑金融工具的合同条款（例如提前还款权）并且包括所有归属于实际利率组成部分的费用和所有交易成本，但不包括预期信用损失。

万和证券根据金融资产账面余额乘以实际利率计算确定利息收入并列报为“利息收入”，但下列情况除外：A.对于购入或源生的已发生信用减值的金融资产，自初始确认起，按照该金融资产的摊余成本和经信用调整的实际利率计算确定其利息收入；B.对于购入或源生的未发生信用减值、但在后续期间成为已发生信用减值的金融资产，按照该金融资产的摊余成本（即，账面余额扣除预期信用损失准备之后的净额）和实际利率计算确定其利息收入。若该金融工具在后续期间因其信用风险有所改善而不再存在信用减值，并且这一改善在客观上可与应用上述规定之后发生的某一事件相联系，转按实际利率乘以该金融资产账面余额来计算确定利息收入。

（3）让渡资产使用权的收入

万和证券在同时满足相关的经济利益很可能流入、收入金额能够可靠计量时，确认让渡资产使用权的收入。

（三）会计政策和会计估计与同行业或同类资产之间的差异及对拟购买资产利润的影响

经查阅同行业上市公司年报等资料，万和证券的收入确认原则和计量方法等主要会计政策和会计估计与同行业上市公司不存在重大差异，对万和证券利润无重大影响。

（四）财务报表的编制基础

财务报表以持续经营假设为基础进行编制。

（五）财务报表合并范围

1、在子公司中拥有的权益

截至本报告书签署日，万和证券合并范围内子公司情况如下：

序号	名称	业务性质	持股比例（%）	取得方式
1	万和弘远投资有限公司	股权投资基金管理	100.00	出资设立
2	万和证券投资有限公司	科创板跟投，创业板跟投	100.00	出资设立

2、纳入合并报表范围的结构化主体

截至 2024 年 11 月 30 日，万和证券纳入合并报表范围的结构化主体基本情况如下：

序号	企业名称	业务性质	持股比例（%）	享有表决权
1	万和证券鹏城1号集合资产管理计划	投资管理	98.04%	98.04%
2	财通基金玉泉976号单一资产管理计划	投资管理	100.00%	100.00%
3	财通证券资管智选FOF5号单一资产管理计划	投资管理	100.00%	100.00%
4	蝶威深度智能稳健2号私募证券投资基金	投资管理	100.00%	100.00%
5	国源不争15号私募证券投资基金	投资管理	100.00%	100.00%
6	上海高恩价值策略6号私募证券投资基金	投资管理	100.00%	100.00%
7	盛冠达万和量化选股私募证券投资基金	投资管理	100.00%	100.00%
8	永拓投资久安2号私募证券投资基金	投资管理	100.00%	100.00%

3、报告期内纳入合并范围的子公司及结构化主体变动情况

2022 年度，万和证券新增纳入合并范围的结构化主体共 3 家，分别为前海开源惠鑫 3 号固收单一资产管理计划、永拓投资久安 2 号私募证券投资基金、资瑞兴远望私募证券投资基金；无不再纳入合并范围的结构化主体。

2023 年度，万和证券新增纳入合并范围的结构化主体共 2 家，分别为蝶威深度智能稳健 2 号私募证券投资基金、全天候道合 7 号私募证券投资基金；因清算不再纳入合并范围的结构化主体共 5 家，分别为前海开源惠鑫 3 号固收单一资产管理计划、会世元丰 CTA11 号私募证券投资基金、远望角致远 10 号私募证券

投资基金、浙江白鹭星火三号私募证券投资基金、仁布积极进取 12 号私募证券投资基金。

2024 年 1-11 月，万和证券新增纳入合并范围的结构化主体共 3 家，分别为国源不争 15 号私募证券投资基金、上海高恩价值策略 6 号私募证券投资基金、盛冠达万和量化选股私募证券投资基金；因清算不再纳入合并范围的结构化主体共 4 家，分别为国泰基金格物 3 号单一资产管理计划、全天候道合 7 号私募证券投资基金、中信资本中国价值回报 5 号私募证券投资基金、资瑞兴远望私募证券投资基金。

报告期内，万和证券纳入合并范围的子公司未发生变动。

(六) 资产转移剥离调整情况

本次交易不涉及资产转移剥离调整。

(七) 重要会计政策或会计估计与上市公司差异及变更情况

1、重要会计政策或会计估计与上市公司差异

万和证券财务报表的会计政策和会计估计与上市公司不存在重大差异情况。

2、重要会计政策变更情况

报告期内，万和证券不存在重要会计政策变更。

3、重要会计估计变更情况

报告期内，万和证券不存在重要会计估计变更。

(八) 行业特殊的会计处理政策

万和证券所处行业不存在特殊会计处理政策。

第五章 发行股份情况

一、本次交易方案概述

本次交易的整体方案为公司拟通过发行 A 股股份的方式向深圳资本、鲲鹏投资、深业集团、深创投、远致富海十号、成都交子、海口金控购买其合计持有的万和证券 96.08%的股份，本次交易不涉及募集配套资金。本次交易完成后，万和证券将成为公司的控股子公司。

二、标的资产评估作价情况

本次交易中，标的资产交易价格以符合《证券法》规定的资产评估机构出具的并经有权国有资产监督管理机构或其授权单位备案的评估结果为基础，根据交易对方持有的标的公司股份比例，由交易各方充分协商后确定，具体金额为 519,183.79 万元。

三、发行股份购买资产具体方案

（一）交易对方及发行对象

本次交易的交易对方及发行对象为深圳资本、鲲鹏投资、深业集团、深创投、远致富海十号、成都交子、海口金控等 7 名标的公司股东。

（二）标的资产

本次交易的标的资产为交易对方合计持有的万和证券 96.08%的股份。

（三）标的资产定价依据及交易价格

本次交易标的资产以 2024 年 6 月 30 日为评估基准日。

本次交易中，标的资产的交易价格以符合《中华人民共和国证券法》规定的资产评估机构出具的并经有权国有资产监督管理机构或其授权单位备案的资产评估报告的评估结果为基础，由交易各方协商确定。

根据中联资产评估集团有限公司出具的《国信证券股份有限公司拟发行股份购买深圳市资本运营集团有限公司等股东持有的万和证券股份有限公司股份所涉及的万和证券股份有限公司股东全部权益价值资产评估报告》（中联评报字【2024】第 3736 号），在评估基准日 2024 年 6 月 30 日，万和证券股东全部权

益的市场价值为 540,370.69 万元。

基于上述评估结果，本次交易各方经协商一致，同意将万和证券 96.08%股份的交易价格确定为 519,183.79 万元，各交易对方所持标的资产的具体交易价格如下：

序号	交易对方	持有标的公司股份比例（%）	交易对价（万元）
1	深圳资本	53.09	286,878.43
2	鲲鹏投资	24.00	129,688.97
3	深业集团	7.58	40,949.52
4	深创投	3.44	18,581.35
5	远致富海十号	3.30	17,854.66
6	成都交子	3.22	17,407.34
7	海口金控	1.45	7,823.53
	合计	96.08	519,183.79

（四）对价支付方式

本次发行股份购买资产全部采取向交易对方发行 A 股股票的方式支付交易对价。

（五）发行股份的种类、面值

本次发行股份购买资产的发行股票种类为境内上市人民币普通股（A 股），每股面值为人民币 1.00 元。

（六）发行价格

根据《重组管理办法》相关规定：上市公司发行股份购买资产的发行价格不得低于市场参考价的 80%。市场参考价为本次发行股份购买资产的董事会决议公告日前 20 个交易日、60 个交易日或者 120 个交易日的上市公司股票交易均价之一。董事会决议公告日前若干个交易日的上市公司股票交易均价 = 决议公告日前若干个交易日的上市公司股票交易总额 / 决议公告日前若干个交易日的上市公司股票交易总量。

本次发行股份购买资产的定价基准日为公司首次审议本次交易的第五届董事会第三十一次会议（临时）决议公告之日。

定价基准日前 20 个交易日、前 60 个交易日、前 120 个交易日，公司股票交易均价情况如下所示：

交易均价计算区间	交易均价（元/股）	交易均价的80%（元/股）
定价基准日前20个交易日	8.80	7.05
定价基准日前60个交易日	8.96	7.17
定价基准日前120个交易日	8.86	7.09

根据前述规定，经交易各方协商后最终确定，本次发行股份购买资产的发行价格为 8.60 元/股，不低于定价基准日前 60 个交易日股票交易均价的 80%，且不低于上市公司最近一个会计年度经审计的归属于上市公司股东的每股净资产，即 2023 年 12 月 31 日归属于上市公司股东的每股净资产 8.37 元。

在定价基准日至发行结束日期间，公司如有派息、送股、资本公积转增股本、配股等除权、除息事项，本次发行股份购买资产的发行价格将按照中国证监会和深交所的相关规则进行相应调整，调整公式如下：

假设调整前发行价格为 P_0 ，每股送股或转增股本数为 N ，每股配股数为 K ，配股价为 A ，每股派息为 D ，调整后发行价格为 P_1 （调整值保留小数点后两位）：

$$\text{派息： } P_1 = P_0 - D$$

$$\text{送股或转增股本： } P_1 = P_0 / (1 + N)$$

$$\text{配股： } P_1 = (P_0 + A \times K) / (1 + K)$$

$$\text{三项同时进行： } P_1 = (P_0 - D + A \times K) / (1 + K + N)$$

（七）发行数量

本次发行股份购买资产的发行股份数量的计算方式为：向各交易对方发行股份数量=以发行股份方式向各交易对方支付的交易对价/本次发行股份购买资产的股份发行价格，发行股份总数量=向各交易对方发行股份的数量之和。向交易对方发行的股份数量应为整数并精确至个位，按上述公式计算得出的发行股份总数量按照向下取整精确至股，不足一股的部分计入公司资本公积。

按照 8.60 元/股的发行价格计算，公司本次向交易对方发行股份的数量合计为 603,702,080 股，向各交易对方发行股份的具体数量如下：

序号	交易对方	发行数量（股）
1	深圳资本	333,579,571
2	鲲鹏投资	150,801,122
3	深业集团	47,615,717
4	深创投	21,606,216
5	远致富海十号	20,761,234
6	成都交子	20,241,098
7	海口金控	9,097,122
合计		603,702,080

在定价基准日至发行结束日期间，公司如有派息、送股、配股、资本公积金转增股本等除权、除息事项，本次发行股份购买资产的发行价格将根据中国证监会及深交所的相关规定进行相应调整，发行股份数量随之调整。本次发行最终的股份发行数量以经公司股东大会审议通过，经深交所审核通过并经中国证监会予以注册的发行数量为准。

（八）锁定期安排

本次发行股份购买资产项下，深圳资本、鲲鹏投资、深业集团、深创投、远致富海十号、成都交子、海口金控的锁定期安排如下：

在本次发行股份购买资产中以标的资产认购的公司股份，自本次发行股份购买资产新增股份发行结束之日起 12 个月内不得转让；但是，在适用法律许可前提下的转让不受此限。

本次发行股份购买资产结束后，交易对方因本次发行股份购买资产取得的股份若由于公司送股、转增股本等原因增持的股份，亦应遵守上述锁定期的约定。

交易对方承诺，如本次发行股份购买资产因涉嫌交易对方所提供或披露的信息存在虚假记载、误导性陈述或者重大遗漏，被司法机关立案侦查或者被中国证监会立案调查的，在案件调查结论明确以前，交易对方不转让在公司拥有权益的股份。若交易对方所认购股份的锁定期与证券监管机构的监管意见不相符，交易对方将根据证券监管机构的监管意见进行相应调整。

上述锁定期届满后，交易对方转让和交易上市公司股份将依据届时有效的法律法规和深交所的规则办理。

（九）滚存未分配利润安排

公司在本次交易完成前的滚存未分配利润将由新老股东按照本次发行股份购买资产完成后的股份比例共同享有。

（十）上市安排

本次发行股份购买资产项下全部新增发行的 A 股股份将在深交所上市交易。

（十一）过渡期损益安排

标的资产在本次交易过渡期内产生的收益或亏损均由上市公司享有或承担。

第六章 标的资产评估作价基本情况

一、标的资产评估概况

（一）评估的基本情况

本次交易中，上市公司和交易对方共同聘请中联评估对标的资产进行评估。根据中联评估出具并经有权国有资产监督管理部门备案的《资产评估报告》（中联评报字【2024】第 3736 号），中联评估以 2024 年 6 月 30 日为评估基准日，对万和证券股东全部权益价值分别采用了资产基础法和收益法进行评估，最终选用资产基础法评估结果作为本次评估结论。万和证券股东全部权益价值在 2024 年 6 月 30 日的评估情况如下：

单位：万元

标的公司	母公司净资产账面值	评估方法	评估值	增值额	增值率
万和证券	537,838.32	资产基础法	540,370.69	2,532.37	0.47%
		收益法	538,661.85	823.52	0.15%

（二）评估假设

1、一般假设

（1）交易假设

交易假设是假定所有待评估资产已经处在交易的过程中，评估师根据待评估资产的交易条件等模拟市场进行估价。交易假设是资产评估得以进行的一个最基本的前提假设。

（2）公开市场假设

公开市场假设，是假定在市场上交易的资产，或拟在市场上交易的资产，资产交易双方彼此地位平等，彼此都有获取足够市场信息的机会和时间，以便于对资产的功能、用途及其交易价格等作出理智的判断。公开市场假设以资产在市场上可以公开买卖为基础。

（3）企业持续经营假设

企业持续经营假设是将企业整体资产作为评估对象而作出的评估假定。即企业作为经营主体，在所处的外部环境下，按照经营目标，持续经营下去。企业经

营者负责并有能力担当责任；企业合法经营，并能够获取适当利润，以维持持续经营能力。对于企业的各类经营性资产而言，能够按目前的用途和使用的方式、规模、频度、环境等情况继续使用，或者在有所改变的基础上使用。

2、特殊假设

（1）本次评估假设评估基准日外部经济环境不变，国家现行的宏观经济，企业所执行的利率、汇率、赋税基准及税率等政策等不发生重大变化。

（2）企业未来的经营管理团队遵守法律法规，尽职尽责，并继续保持现有的经营管理模式。

（3）假设被评估单位未来将采取的会计政策和编写此份报告时所采用的会计政策在重要方面基本一致。

（4）2023年10月，中国证监会对万和证券采取行政监管措施，暂停了标的公司保荐和公司债券承销业务。2024年8月，万和证券恢复保荐和公司债券承销业务资格。假设在未来的预测期内，万和证券在恢复保荐和公司债券承销业务的基础上，继续大力发展投资银行保荐和承销业务，充分发挥万和证券现有资质的业务潜力和盈利能力，并依照业务发展策略，提升现有管理方式和管理水平，各项期间费用保持其最近几年的变化趋势，并随经营规模的变化而同步变动。

（5）未来净利润在满足被评估单位经营发展以及资本监管后，最大可能进行分配。

（6）本次评估不考虑公允价值变动损益、汇兑损益、信用减值损失等不确定性损益以及公允价值变动产生的其他综合收益。

（7）假设股权现金流平均流入和流出。

（8）可比企业信息披露真实、准确、完整，无影响价值判断的虚假陈述、错误记载或重大遗漏。

（9）无其他人力不可抗拒因素及不可预见因素对企业造成重大不利影响。

（三）评估方法的选择

1、评估方法简介

依据《资产评估执业准则—企业价值》和《资产评估执业准则—资产评估方法》的规定，执行企业价值评估业务，应当根据评估目的、评估对象、价值类型、评估方法的适用条件、评估方法应用所依据数据的质量和数量等情况，分析收益法、市场法和资产基础法三种基本方法的适用性，选择评估方法。

企业价值评估中的收益法，是指将预期收益资本化或者折现，确定评估对象价值的评估方法。资产评估专业人员应当结合企业性质、资产规模、历史经营情况、未来收益可预测情况、所获取评估资料的充分性，恰当考虑收益法的适用性。

企业价值评估中的市场法，是指将评估对象与可比上市公司或者可比交易案例进行比较，确定评估对象价值的评估方法。资产评估专业人员应当根据所获取可比企业经营和财务数据的充分性和可靠性、可收集到的可比企业数量，考虑市场法的适用性。

企业价值评估中的资产基础法是指以被评估单位评估基准日的资产负债表为基础，评估表内及表外可识别的各项资产、负债价值，确定评估对象价值的评估方法。

2、评估方法选择

本次评估目的是国信证券拟发行股份购买深圳资本等股东持有的万和证券股份有限公司 96.08%股份。根据本次评估目的，交易的股权占比很高，经统计基准日时点近三年历史成交案例，无股权比例接近的类似交易。统计 50 家上市证券公司大股东控股比例情况，42 家均低于 40%，极个别比例达到百分之五十以上。与本次交易的 96.08%股权比例差异巨大。

对于交易案例中的交易对价，控股权并购和非控股权并购的交易价格存在显著差异，而对于上市公司来讲，股价仅反映了中小股东所持流通股价值。并且，控股权比例达到何种程度才会触发控股权价值，满足控股权要求的关键股权与剩余股权难以区分及量化。

另外，万和证券与上市证券公司在业务和规模等方面存在较大差距，不具有

可比性。故本次评估未选择市场法进行评估。

资产基础法从企业购建角度反映了企业的价值，为经济行为实现后企业的生产经营管理及考核提供了依据，故本次评估选择资产基础法进行评估。

被评估单位为证券公司，具备持续经营的基础和条件，其未来收益和风险能够预测和量化，故本次评估选择收益法进行评估。

综上，本次评估采用资产基础法、收益法进行评估。

二、资产基础法评估情况

评估基准日 2024 年 6 月 30 日，各类资产及负债的评估方法及结果如下（本节所涉万和证券各类资产、负债、权益账面价值均为母公司口径数据）：

（一）货币资金

货币资金账面价值为 178,831.33 万元，包括现金和银行存款。

对于币种为人民币的货币资金，以核实后账面值确定评估值。对于外币货币资金，以核实后的外币金额结合评估基准日外币汇率测算外币现金评估值。

综上，货币资金评估价值为 178,831.33 万元。

（二）结算备付金

结算备付金账面值为 89,394.82 万元。为万和证券作为中国登记结算公司深圳分公司、中国登记结算公司上海分公司、中国登记结算公司北京分公司、中国国际期货股份有限公司、银行间市场清算所股份有限公司和金瑞期货股份有限公司的会员单位，根据备付金管理办法，在登记结算公司开立专门的资金结算账户，用于证券交易结算的资金。

评估人员对相关账簿记录及会计凭证进行了核查，对指定的金融机构出具的结算备付金对账单核对，并对结算备付金存款账户进行了函证，结算备付金以清查核实后的账面值作为评估值。

截至评估基准日，结算备付金评估值为 89,394.82 万元。

（三）存出保证金

存出保证金账面值为 3,514.77 万元，是万和证券为开展交易，存放于中国登

记结算公司上海分公司、中国登记结算公司深圳分公司、中国登记结算公司北京分公司、中国证券金融股份有限公司、中国国际期货股份有限公司和银行间市场清算所股份有限公司开立账户的交易保证金。

评估人员对相关账簿记录及会计凭证进行了核查,对存出保证金账户进行了函证,并对存出保证金对账单进行核对,经核实应收货币保证金真实,金额准确,存出保证金以清查核实后的账面值作为评估值。

截至评估基准日,存出保证金评估值为 3,514.77 万元。

(四) 买入返售金融资产

买入返售金融资产账面价值为 40,337.81 万元,主要是万和证券按照返售协议约定先买入再按固定价格返售的债券所融出的资金。

评估人员核对债券回购合同和发行公告等资料,确认账面金额属实。本次评估按照成交价额及实际天数的资金成本确定其评估价值,其中资金成本按照约定的回购利率及实际天数确定。

截至评估基准日,买入返售金融资产评估价值为 40,337.81 万元。

(五) 交易性金融资产

交易性金融资产账面价值为 592,376.16 万元,包括股票、债券、基金及其他。

1、交易性金融资产-股票

交易性金融资产-股票账面值为 5,431.19 万元,主要为被评估单位于评估基准日持有的 55 只股票投资,其中流通股股票 8 只、新三板股票 47 只。

评估人员查阅了被评估单位于评估基准日二级证券交易市场账户对账单,并对评估基准日持有的股票名称、持股数量、限售/流通状况进行了确认;核实上市公司的经营现状、近期二级市场的股价走势和波动等情况。

(1) 评估方法

A、流通股

对于流通股,本次评估以每股价格乘以持股数量确定股票投资评估值。

流通股评估值=每股价格×持股数量

每股价格采用评估基准日前最近一个交易日的收盘价。

B、新三板股票

对于新三板股票，根据日均换手率、日均成交额、交易频率三项指标，分别赋予权重 35%、35%和 30%，计算各股票市场活跃度得分。按照活跃度得分把股票分为三档。总分高于或等于 85 分的股票列第一档，即为新三板市场活跃度较高的股票，以收盘价作为其公允价值；总分在 75-85 分（含四舍五入达 75 分）的股票列为第二档，即为一般活跃，以评估基准日前近三个月成交均价作为其公允价值；总分低于 75 分的股票列为第三档，其公允价值采用市场法进行评估。

(2) 评估结论

截至评估基准日，交易性金融资产-股票的评估值为 5,431.19 万元。

(3) 评估案例

A、案例一（流通股）：伊戈尔

股票名称：伊戈尔（流通股）

股票代码：002922.SZ

持股数量：50,000 股

流通/限售：流通

伊戈尔于评估基准日前最近一个交易日的收盘价为 21.86 元/股。本次评估取评估基准日前最近一个交易日的收盘价确认每股价格，即每股价格为 21.86 元/股。

被评估单位持有的伊戈尔股票评估值

=每股价格×持股数量

=21.86×50,000

=109.30 万元

B、案例二（市场法）：东岳机械

截至评估基准日，万和证券股份有限公司持有新三板挂牌公司东岳机械

（838849.NQ）31,940 股，股权占比 0.0152%。

经公开交易数据查询，东岳机械评估基准日前近三个月成交量和成交额均为 0。根据上述新三板股票评估方法，东岳机械市场活跃度得分为 0，采用市场法进行评估。

股票投资评估值=行业可比上市公司的平均价值比率×账面价值因子×（1-流动性折扣率）×持股比例

具体评估过程如下：

（i）确定可比上市公司

主要通过分析被投资单位和同行业上市公司 2024 年 6 月 30 日的总资产、2023 年度实现的营业收入、2023 年度归属于母公司的净利润等方面的可比性，选取可比上市公司如下：

单位：万元

证券代码	证券名称	首发上市日期	2024年6月30日总资产	2023年度营业收入	2023年度归属于母公司的净利润
603757.SH	大元泵业	2017-07-11	263,575.01	187,909.14	28,540.10
002444.SZ	巨星科技	2010-07-13	2,100,347.96	1,092,999.28	169,161.28
300441.SZ	鲍斯股份	2015-04-23	413,527.61	241,524.60	28,062.10
838849.NQ	东岳机械	2016-08-15	71,235.92	48,758.39	4,223.10

（ii）分析、选择并计算各可比对象的价值比率

可供市场法评估选用的价值比率通常包括市盈率（P/E）、市净率（P/B）、市销率（P/S）等。由于被评估单位投资目的主要是获取投资收益和资本增值，且被投资单位近年来经营正常，盈利稳定，盈利能力与资本市场的关联度较强，故本次市场法评估采用市盈率（P/E）作为比准价值比率。

市盈率（P/E）=2023 年 7 月 1 日至评估基准日 2024 年 6 月 30 日区间日均总市值÷2023 年度归属于母公司的净利润

被投资单位股权价值=市盈率（PE）×被投资单位 2023 年归属于母公司的净利润。计算过程如下：

单位：万元

证券代码	证券名称	首发上市日期	日均总市值	归属于母公司的净利润	P/E
603757.SH	大元泵业	2017-07-11	394,725.92	28,540.10	13.83
002444.SZ	巨星科技	2010-07-13	2,691,453.93	169,161.28	15.91
300441.SZ	鲍斯股份	2015-04-23	417,769.15	28,062.10	14.89
平均值					14.88
被投资单位2023年归属于母公司的净利润					4,223.10
被投资单位股权价值					18,847.05

(iii) 流动性折扣率的选取

被投资单位本身并未在 A 股上市，其股东权益缺乏市场流通性，因此需要进行扣除流动性折扣修正。本次评估采用企业对新三板挂牌企业股票转让和估值的谨慎性考虑，流动性折扣取值 70%。

(iv) 股票投资评估值

东岳机械股票投资评估值=行业可比上市公司的平均价值比率×账面价值因子×(1-流动性折扣率)×持股比例

$$=14.88 \times 4,223.10 \times (1-70\%) \times 0.0152\%$$

$$=2.86 \text{ (万元)}$$

C、案例三（区间均价法）：金海股份

股票名称：金海股份

股票代码：832390.NQ

持股数量：325,301 股

经公开交易数据查询，金海股份评估基准日前近三个月市场活跃度相关指标数据如下：

指标名称	指标数据	全市场分位点	权重
区间日均换手率	0.0281%	0.8313	35%
区间日均成交额	69,609.78元	0.6799	35%
区间交易频率	76.27%	0.8885	30%

根据上述新三板股票评估方法，金海股份市场活跃度得分为 79 分，为一般

活跃，以评估基准日前近三个月成交均价 2.4416 元/股作为其公允价值。

被评估单位持有的金海股份股票评估值

=近三个月成交均价×持股数量

=2.4416×325,301

=79.43 万元

2、交易性金融资产-债券

交易性金融资产-债券的账面值为 523,767.61 万元。主要为被评估单位于评估基准日持有的企业债、公司债，以及购买的非公开发行业债券等。

评估人员清查了原始凭证及记账凭证，核实了被评估单位于评估基准日二级证券交易市场账户对账单、债券分销协议、债券分销过户通知单、现券买卖成交单、债券交割单（现券交易）等，确认债券名称和持有数量账表单相符。进而，评估人员通过 iFind 金融终端查询评估基准日债券市场评级、持续关注债券发行方的负面信息、查询二级市场交易状况，评估债券是否存在减值迹象。

（1）评估方法

对于债券投资，本次评估以债券单价乘以持有数量加计截至评估基准日的应收利息确定评估值。即：

债券评估值=债券单价×持有数量+利息

对于在交易所上市交易或挂牌转让的债券，经以中证指数有限公司提供的评估基准日前最近一个交易日的估值净价（简称“中证估值净价”）确定债券单价。

对于银行间市场上市交易或挂牌转让的债券及债务融资工具，以中央国债登记结算公司提供的评估基准日前最近一个交易日的估值净价（简称“中债估值净价”）确定债券单价。

（2）评估结论

截至评估基准日，交易性金融资产-债券的评估值为 523,767.61 万元。

（3）评估案例

债券名称：24 广东债 17

发行人名称：广东省财政厅

债券代码：198455.IB

持有数量：500,000 份

发行价格/基准日面值：100.00 元/100.00 元

主体评级：AAA

“24 广东债 17”主要在银行间市场发行和流通，本次评估以 iFind 金融终端查询的评估基准日前最近一个交易日的中债估值净价 100.8086 元确定债券单价。

被评估单位持有的 24 广东债 17 评估价值

= 债券单价×持有数量+利息

= 100.8086×500,000+311,073.37

= 5,071.54 万元

3、交易性金融资产-基金

交易性金融资产-基金的账面值为 31,170.81 万元，主要为被评估单位于评估基准日持有的货币基金和其他净值型的基金产品。

评估人员清查了原始凭证及记账凭证，核实了被评估单位于评估基准日基金账户对账单，确认基金名称和持有数量账表单相符。进而，评估人员查阅各项基金产品的募集说明书，核实基金的收益计算模式、会计计量方式，根据具体情况确定基金投资的评估方法。

对每日利息计入基金账户余额的货币基金，评估人员以经过核实的基金账户余额确定评估值。

对具有公开可查询的单位基金份额净值的净值型的基金产品，评估人员以通过 iFind 金融终端查询的基准日单位基金份额净值乘以持有数量确定评估值。

截至评估基准日，交易性金融资产-基金的评估值为 31,170.81 万元。

4、交易性金融资产-其他

交易性金融资产-其他的账面值为 32,006.56 万元，主要为被评估单位于评估

基准日持有的资产管理计划、信托计划及私募证券投资基金。

评估人员清查了原始凭证及记账凭证,核对了被评估单位于评估基准日资产管理计划账户对账单,确认资产管理计划名称和持有数量账表单相符。进而,评估人员查阅各资产管理计划和信托计划等的产品说明书,核实资产管理计划和信托计划等的收益计算模式、会计计量方式,根据具体情况确定资产管理计划和信托计划投资等的评估方法。

对于资产管理计划、私募证券投资基金,评估人员以取得的核实后各资产管理计划、私募证券投资基金的评估基准日估值表中确认的份额净值乘以持有的数量确定评估值。

信托计划共 1 项,为海航集团破产重整专项服务信托,综合考虑破产重整导致回款周期较长,其未来回款存在重大不确定性,故本次评估按 0 确定评估值。

截至评估基准日,交易性金融资产-其他的评估值为 32,006.56 万元。

综上,截至评估基准日,交易性金融资产账面价值 592,376.16 万元,评估价值 592,376.16 万元。

交易性金融资产评估结果一览

单位:万元

科目名称	账面价值	评估价值	增值额	增值率
交易性金融资产-股票	5,431.19	5,431.19	-	-
交易性金融资产-债券	523,767.61	523,767.61	-	-
交易性金融资产-基金	31,170.81	31,170.81	-	-
交易性金融资产-其他	32,006.56	32,006.56	-	-
交易性金融资产合计	592,376.16	592,376.16	-	-

(六) 融出资金

融出资金账面余额 136,274.14 万元,已计提减值准备 187.96 万元,账面净额为 136,086.18 万元,主要为被评估单位接受客户抵质押担保而出借的资金。

评估人员对相关账簿记录及会计凭证进行了核查,并对交易协议和股票质押协议进行了查阅,核实结果账、表、单金额相符。评估人员在对融出资金核实无误的基础上,借助于历史资料和现在调查了解的情况,参考会计计算预期信用损

失的方法,采用损失率法计算评估风险损失。对未发生信用减值的合约,充分考量客户维持担保比例、担保品持股集中度、上证综指、宏观经济等风险因素,按照 0.05%-1.5%的区间计算评估风险损失。

按以上标准,确定融出资金评估风险损失为 187.96 万元,以融出资金合计减去评估风险损失后的金额确定评估值。

截至评估基准日,融出资金评估值为 136,086.18 万元。

(七) 应收账款

应收账款账面余额 28,887.47 万元,已计提减值准备 11,301.13 万元,账面净额为 17,586.34 万元,核算内容为集合理财收入款、定向理财收入款、信用交易欠款及投资银行业务手续费等。

评估人员核对了账簿记录、抽查了部分原始凭证等相关资料,核实交易事项的真实性、账龄、业务内容和金额等,并进行了函证,核实结果账、表、单金额相符。评估人员在对应收款项核实无误的基础上,借助于历史资料和现在调查了解的情况,具体分析数额、欠款时间和原因、款项回收情况、欠款人资金、信用、经营管理现状等。根据单位的具体情况,采用个别认定法及账龄分析法,对评估风险损失进行估计。

对关联方往来款项等有充分理由相信全部能收回的,评估风险损失的可能性为 0%;对有确凿证据表明款项不能收回或账龄超长的,评估风险损失为 100%。

对外部单位可能收不回部分款项的,且难以确定收不回账款数额的,参考会计计算预期信用损失的方法,采用单项计提。

按以上标准,确定应收账款评估风险损失为 11,301.13 万元,以应收账款合计减去评估风险损失后的金额确定评估值。

截至评估基准日,应收账款评估值为 17,586.34 万元。

(八) 其他债权投资

其他债权投资账面值 2,343.32 万元,主要为投资的襄城县灵武城市开发建设有限公司企业债券和连云港恒驰实业有限公司企业债券。

对于债券投资,本次评估以债券单价乘以持有数量加截至评估基准日的应收

利息确定评估值。即：债券评估值=债券单价×持有数量+利息。

对于银行间市场上市交易或挂牌转让的债券，以中央国债登记结算公司提供的评估基准日前最近一个交易日的估值净价确定债券单价。

截至评估基准日，其他债权投资评估值为 2,343.32 万元。

（九）长期股权投资

1、评估范围

被评估单位所持长期股权投资共 2 项，均为全资子公司。截至评估基准日账面原值为 40,000.00 万元，未计提减值准备。具体情况如下：

单位：万元

序号	被投资单位名称	投资成本	账面原值	账面净值
1	万和弘远投资有限公司	20,000.00	20,000.00	20,000.00
2	万和证券投资有限公司	20,000.00	20,000.00	20,000.00
合计		40,000.00	40,000.00	40,000.00

2、被投资单位简介

（1）万和弘远

A、基本情况

公司名称	万和弘远投资有限公司
企业类型	有限责任公司（法人独资）
注册地址	深圳市龙华区大浪街道同胜社区工业园路1号1栋14层创客空间 C 区-12
法定代表人	崔凯
注册资本	20,000.00 万元
成立日期	2018年12月28日
统一社会信用代码	91440300MA5FF1MP9D
经营范围	一般经营项目是：受托资产管理、投资管理（不得从事信托、金融资产管理、证券资产管理及其他限制项目）；股权投资、受托管理股权投资基金（不得从事证券投资活动；不得以公开方式募集资金开展投资活动；不得从事公开募集基金管理业务）。财务咨询。（除依法须经批准的项目外，凭营业执照依法自主开展经营活动）
股权结构	万和证券持股100%

B、资产、财务及经营状况

2022年1月1日至2024年6月30日，万和弘远资产、财务及经营状况如下表：

单位：万元

项目	2024年6月30日	2023年12月31日	2022年12月31日
总资产	16,636.22	17,277.15	18,630.80
负债	478.30	441.33	1,095.54
净资产	16,157.92	16,835.82	17,535.26
项目	2024年1-6月	2023年度	2022年度
营业收入	-198.79	777.16	848.03
利润总额	-901.35	-850.08	-1,342.96
净利润	-677.90	-699.44	-1,034.18
审计机构	天健会计师事务所(特殊普通合伙)	天健会计师事务所(特殊普通合伙)	天健会计师事务所(特殊普通合伙)

(2) 万和投资

A、基本情况

公司名称	万和证券投资有限公司
企业类型	有限责任公司（法人独资）
注册地址	深圳市福田区香蜜湖街道东海社区深南大道7028号时代科技大厦1406
法定代表人	张桓
注册资本及实缴资本	注册资本150,000.00万元人民币，实缴资本20,000.00万元人民币
成立日期	2021年07月14日
统一社会信用代码	91440300MA5GWFRA1
经营范围	一般经营项目是：无，许可经营项目是：从事另类投资业务（限参与科创板、创业板跟投）。
股权结构	万和证券持股100%

注：截至本报告书签署日，万和投资注册资本已变更为10,000.00万元人民币。

B、资产、财务及经营状况

2022年1月1日至2024年6月30日，万和投资资产、财务及经营状况如下表：

单位：万元

项目	2024年6月30日	2023年12月31日	2022年12月31日
----	------------	-------------	-------------

项目	2024年6月30日	2023年12月31日	2022年12月31日
总资产	21,276.95	21,205.07	20,992.54
负债	162.93	188.42	209.58
净资产	21,114.02	21,016.66	20,782.96
项目	2024年1-6月	2023年度	2022年度
营业收入	329.44	688.06	543.90
利润总额	242.29	386.55	906.58
净利润	180.08	352.17	683.75
审计机构	天健会计师事务所(特殊普通合伙)	天健会计师事务所(特殊普通合伙)	天健会计师事务所(特殊普通合伙)

3、评估过程及方法

对长期股权投资，首先对长期投资形成的原因、账面值和实际状况等进行了取证核实，并查阅了投资协议、股东会决议、章程和有关会计记录等，以确定长期投资的真实性和完整性。

对于全资及持股 50% 以上的控股子公司，对被投资单位评估基准日的整体资产进行了评估，然后将被投资单位评估基准日净资产评估值乘以万和证券的持股比例计算确定评估值：

长期股权投资评估值=被投资单位整体评估后净资产评估值×持股比例

4、长期股权投资评估结果

按照上述方法，长期股权投资账面价值 40,000.00 万元，未计提减值准备，评估价值 37,273.35 万元，评估减值 2,726.65 万元，减值率 6.82%。长期股权投资具体评估结果如下表所示：

单位：万元、%

序号	被投资单位名称	投资日期	实缴持股比例	账面价值	评估价值	增值率	评估方法
1	万和弘远	2019/1/30	100.00	20,000.00	16,159.33	-19.20	资产基础法
2	万和投资	2021/8/2	100.00	20,000.00	21,114.02	5.57	资产基础法
合计				40,000.00	37,273.35	-6.82	-

（十）其他权益工具投资

其他权益工具投资账面值 114.64 万元，主要为 4 只新三板股票投资。

评估人员查阅了被评估单位于评估基准日二级证券交易市场账户对账单，并对评估基准日持有的股票名称、持股数量、限售/流通状况进行了确认；核实上市公司的经营现状、近期二级市场的股价走势和波动等情况。

对于新三板股票，根据日均换手率、日均成交额、交易频率三项指标，分别赋予权重 35%、35%和 30%，计算各股票市场活跃度得分。按照活跃度得分把股票分为三档。总分高于或等于 85 分的股票列第一档，即为新三板市场活跃度较高的股票，以收盘价作为其公允价值；总分在 75-85 分（含四舍五入达 75 分）的股票列为第二档，即为一般活跃，以评估基准日前近三个月成交均价作为其公允价值；总分低于 75 分的股票列为第三档，其公允价值采用市场法进行评估。

截至评估基准日，其他权益工具投资的评估值为 114.64 万元。

（十一）投资性房地产

1、评估范围

纳入本次评估范围的投资性房地产为企业申报的已出租或待出租的房产，共有 12 项。企业对于投资性房地产采用成本模式进行后续计量，评估基准日时点账面值 583.59 万元，为企业购建时的历史成本扣除累计折旧后的净值。

2、资产概况

截至评估基准日，纳入评估范围的投资性房地产均取得了房屋所有权证，具体情况如下：

序号	建筑物名称	权证编号	房屋用途	建筑面积 (m ²)
1	成都金牛区外西筒车巷28号1-1栋11号	川（2017）成都市不动产权第0187313号	住宅	114.18
2	成都金牛区西安中路64号2栋1号	川（2017）成都市不动产权第0186584号	住宅	124.82
3	福兴花园A302	粤（2017）深圳市不动产权第0123487号	住宅	77.47
4	罗湖区笋岗东路宝安广场A栋27-C	粤（2017）深圳市不动产权第0123336号	办公	100.42
5	罗湖区笋岗东路宝安广场A栋27-L	粤（2017）深圳市不动产权第0123392号	办公	344.46
6	罗湖区笋岗东路宝安广场A栋27-A	粤（2017）深圳市不动产权第0123326号	办公	98.22
7	罗湖区笋岗东路宝安广场A栋27-D	粤（2017）深圳市不动产权第0123406号	办公	105.50

序号	建筑物名称	权证编号	房屋用途	建筑面积(m ²)
8	罗湖区笋岗东路宝安广场A栋27-G	粤(2017)深圳市不动产权第0123295号	办公	100.42
9	罗湖区笋岗东路宝安广场A栋27-E	粤(2017)深圳市不动产权第0123298号	办公	98.22
10	罗湖区笋岗东路宝安广场A栋27-F	粤(2017)深圳市不动产权第0123331号	办公	100.42
11	罗湖区笋岗东路宝安广场A栋27-H	粤(2017)深圳市不动产权第0123399号	办公	98.05
12	罗湖区笋岗东路宝安广场A栋27-B	粤(2017)深圳市不动产权第0123342号	办公	100.42

上述第4项至第12项投资性房地产已出租，租金标准均为80元/m²/月，其余委估投资性房地产处于待出租状态。

3、评估方法

(1) 评估方法选择

根据《资产评估执业准则—不动产》和《投资性房地产评估指导意见》的要求，执行不动产评估业务，应当根据评估目的、评估对象、价值类型、资料收集等情况，分析市场法、收益法和成本法三种资产评估基本方法以及假设开发法、基准地价修正法等衍生方法的适用性，选择评估方法。

根据纳入评估范围的投资性房地产资产的结构特点、使用性质等，评估人员分析了不同评估方法的适用性，最终确定各类资产的合理的评估方法。

由于企业持有的部分投资性房地产尚未出租，部分已出租的投资性房地产租约均较短（对房产价值影响较小），且周边同类业态的房产可比交易案例较多，因此，本次对投资性房地产采用市场法进行评估。

(2) 评估方法介绍

市场法是指在求取得估房地产价格时，将待估房地产与在接近评估基准日时期内已经成交的类似房地产实例加以比较，依照这些已经成交的房地产价格，参照该房地产的交易情况、期日、区域以及个别因素等多项因素的修正，而得出待估房地产价格的一种评估方法。

公式：市场法评估值=交易案例房地产成交价格×A×B×C×D×E

其中：

- A-交易情况修正系数
- B-交易日期修正系数
- C-区位因素修正系数
- D-个别因素修正系数
- E-土地使用权年期修正系数。

4、评估结果

委估投资性房地产账面价值为 583.59 万元，评估值为 2,845.69 万元，评估增值 2,262.11 万元，增值率 387.62%。委估投资性房地产的取得时间较早（1997 年-2002 年），至评估基准日期间随着当地区域经济的发展，地价及房价均有了一定程度的上涨，导致本次评估值相对账面价值增值。

（十二）固定资产

1、固定资产-房屋建筑物资产评估

（1）评估范围及资产概况

纳入本次评估范围的房屋建筑物共计 10 项，账面价值情况如下表所示：

单位：万元

科目	项数	账面原值	账面价值
房屋建筑物	10	2,459.09	1,319.86

上述 10 项房屋建筑物均使用状态良好，其中 9 项为被评估单位各营业部日常经营使用的办公楼，购建于 1997 年至 2017 年，均已取得房屋所有权证，证载权利人为被评估单位；1 项为地下停车位。

（2）评估方法

A、评估方法选择

根据《资产评估执业准则—不动产》的要求，执行不动产评估业务，应当根据评估目的、评估对象、价值类型、资料收集等情况，分析市场法、收益法和成本法三种资产评估基本方法以及假设开发法、基准地价修正法等衍生方法的适用性，选择评估方法。

根据纳入评估范围的房屋建筑物类资产的结构特点、使用性质等,评估人员分析了不同评估方法的适用性,最终确定各类资产的合理的评估方法,具体如下:

a、由于委估房地产为外购的商品房或具备单独转让可能的房地产,因此,本次房屋评估采用市场法。

b、对于企业外购车位,周边类似房屋的交易案例很难寻找,但出租市场比较活跃,因此本次对委估车位,采用收益法进行评估。

B、评估方法介绍

a、市场法:

市场法是指在求取待估房地产价格时,将待估房地产与在接近评估基准日时期内已经成交的类似房地产实例加以比较,依照这些已经成交的房地产价格,参照该房地产的交易情况、期日、区域以及个别因素等多项因素的修正,而得出待估房地产价格的一种评估方法。

公式:

市场法评估值=交易案例房地产成交价格×A×B×C×D×E

其中:

A-交易情况修正系数

B-交易日期修正系数

C-区位因素修正系数

D-个别因素修正系数

E-土地使用权年期修正系数。

b、收益法

收益法是指通过估算评估房地产未来预期收益,采用适当的折现率,折算成现值,得出待估房地产价格的一种估价方法。公式为:

待估房地产的评估值=

$$V = \frac{A}{Y} \left[1 - \frac{1}{(1+Y)^n} \right]$$

其中：A 为年租金净收益；

Y 为折现率；（折现率=无风险报酬率+风险报酬率）

n 为房地产自评估基准日至未来可获收益年限。

年租金净收益按下式计算：

年租金净收益=年租赁有效收入-年客观经营成本

年租赁有效收入=年租赁潜在毛收入×（1-空置率）

年客观经营成本=房产税+土地使用税+税金附加（一般指城建税、教育费附加、地方教育费附加等）+管理费+维修费+保险费。

（3）评估结果及评估增减值原因的分析

房屋建筑物评估结果如下表：

单位：万元、%

科目名称	账面值		评估值		增值率	
	账面原值	账面价值	评估原值	评估价值	原值	净值
房屋建筑物	2,459.09	1,319.86	3,235.94	3,235.94	31.59	145.17

委估房产取得日期较早（1997年-2017年），至评估基准日期间随着当地区域经济的发展，地价及房价均有了一定程度的上涨，导致本次评估值相对账面价值增值。

2、固定资产-设备类资产评估

（1）评估范围及资产概况

纳入本次评估范围的设备类资产包括车辆和电子设备。账面原值为 7,225.86 万元，账面价值为 1,474.18 万元。评估基准日账面价值如下表：

单位：万元

序号	科目	数量（项）	账面原值	账面价值
1	车辆	4	193.98	9.70
2	电子设备	5,289	7,031.88	1,464.48

序号	科目	数量(项)	账面原值	账面价值
合计		5,293	7,225.86	1,474.18

4项车辆购置于2009年至2015年,车辆状况良好。电子设备共计5,289项,主要为计算机、复印机、打印机等。

(2) 评估方法

根据本次评估目的,按照持续使用原则,以市场价格为依据,结合委估设备的特点和收集资料情况,主要采用重置成本法进行评估。对于在二手市场可询到价的旧设备,采用市场法进行评估。

评估值=重置全价×成新率

(3) 评估结果及评估增减值原因的分析

设备类固定资产评估结果如下表:

单位:万元、%

科目名称	账面价值		评估价值		增值率	
	账面原值	账面价值	评估原值	评估价值	原值	净值
车辆	193.98	9.70	126.13	34.62	-34.98	256.92
电子设备	7,031.88	1,464.48	2,913.48	1,539.81	-58.57	5.14
合计	7,225.86	1,474.18	3,039.61	1,574.42	-57.93	6.80

车辆评估原值减值的主要原因是由于市场价格下降,导致评估原值减值;评估净值增值的主要原因是:企业对该类设备的折旧年限较评估使用的经济适用年限短,造成评估净值增值。

纳入评估范围的电子设备近年来市场售价有一定的下跌,引起重置全价下降,以及部分设备采用二手价,导致评估原值减值;评估净值增值的主要原因是:企业对该类设备的折旧年限较评估使用的经济适用年限短,造成评估净值增值。

(十三) 固定资产清理

纳入本次评估范围的固定资产清理主要为电脑、交换机等电子设备。依据固定资产清理评估申报表,该部分资产于评估基准日账面价值为2.23万元。

对于因提足折旧而纳入固定资产清理的资产,根据本次评估目的,按照持续使用原则,以市场价格为依据,结合委估资产的特点和实际情况,本次采用市场

法评估，评估值为二手市场回收价。

经评估，固定资产清理在评估基准日评估值为 3.94 万元。

（十四）在建工程

纳入本次评估范围的在建工程包括在建工程—土建工程和在建工程设备安装工程，合计账面值为 58.80 万元。

1、评估范围及资产概况

纳入本次评估范围的在建工程—土建工程账面值 15.69 万元，为上海分公司装修工程，该工程的开工日期为 2024 年 6 月 10 日，预计完工日期为 2024 年 7 月 4 日。在建工程—设备安装工程账面价值 43.11 万元，为梅林机房计算池扩容项目。

2、评估方法

根据在建工程的特点、评估价值类型、资料收集情况等相关条件，采用成本法进行评估。

对于开工时间距评估基准日半年内的在建项目，以核实后的账面价值确定评估价值。对于开工时间距评估基准日半年以上的在建项目，如果账面价值中不包含资金成本，则按照合理建设工期加计资金成本。

3、评估结果及评估增减值原因的分析

经评估，在建工程账面值为 58.80 万元，评估值为 58.80 万元，评估无增减。

（十五）使用权资产

使用权资产账面值 8,466.30 万元，核算内容为产权持有单位租赁的房屋、土地等形成的使用权资产。

使用权资产，是指承租人可在租赁期内使用租赁资产的权利。企业根据《企业会计准则第 21 号——租赁》的规定进行核算，确认使用权资产和租赁负债。

评估人员核对了企业总账、明细账、会计报表及清查评估申报表，审核了相关的原始凭证、租赁合同，对每项租赁资产的初始计量及后续计量、摊销金额的准确性、合理性等进行了分析，符合租赁会计准则的核算规定，账面余额合理反

映了基准日企业享有的相关使用权资产的价值,故本次评估以核实后账面值确认评估值。

截至评估基准日,使用权资产评估值为 8,466.30 万元。

(十六) 无形资产

1、无形资产-交易席位费

无形资产交易席位费原始入账价值为 590.00 万元,账面值 320.00 万元,主要是万和证券为进行证券业务交易向证券交易所缴纳的席位费。评估人员查阅了相关会计凭证、账簿记录,核实了原始发生额、受益期限等,经核实原始入账价值为席位初始创设费,可以长期使用,无固定使用期限,金额准确,以核实后的原始入账价值确定评估值。

截至评估基准日,无形资产交易席位费评估价值为 590.00 万元。

2、无形资产-其他无形资产

无形资产-其他无形资产账面值 6,730.12 万元,其中软件著作权 2 项、商标 2 项、域名 9 项、微信公众号及微信视频号等 50 项、软件 571 项。

(1) 技术型无形资产(软件著作权)评估

纳入本次评估范围的软件著作权无形资产共 2 项,所有权人均为万和证券。

①评估方法的选择

评估技术型无形资产的常用评估方法包括市场法、收益法和成本法。

由于我国技术型无形资产市场交易尚处于初级阶段,相关公平交易数据的采集相对困难,故本次技术型类无形资产评估不适用市场法。

纳入本次评估范围的技术型无形资产主要为项目研究和开发过程中产生的附属技术,未应用到产品上,亦无法确定能够应用到产品或产生收益,故本次技术型类无形资产评估不适用收益法。

因此,本次评估采用成本法评估技术型类无形资产。评估计算过程如下:

评估模型如下:

评估价值=重置成本×成新率

重置成本=人工成本+其他共摊费用+资金成本+注册成本

资金成本=（人工成本+其他共摊费用）×贷款利率×研发时间/2

成新率=剩余使用年限÷（已使用年限+剩余使用年限）×100%

②技术型无形资产评估结果

经评估，纳入本次评估范围的技术型无形资产评估值为 91.66 万元。

（2）外购软件评估

对于外购软件，评估人员查阅相关的证明资料，了解原始入账价值的构成，摊销的方法和期限，查阅了原始合同。经核实表明账、表金额相符。对于在评估基准日正常使用的软件，根据已使用年限的不同，采用以下不同方法进行评估：

2024 年购入的软件，距评估基准日 2024 年 6 月 30 日时间较短，通过向软件供应商询价或网络查询其现行不含税价格与购入价格变化不大，以现行不含税价格确定评估值。

2024 年之前购入、已使用年限未满摊销年限 5 年的软件，因软件迭代更新速度较快，已无法向软件供应商询价或网络准确查询其现行不含税价格，故采用国家统计局公布的工业生产者购进价格指数（IPI）对其核实后的原始购入价格进行调整后，考虑一定的成新率确定评估值。

评估值=核实后的原始购入价格×原始购入当月至评估基准日的 IPI 调整指数×（1-已使用年限 / 摊销年限）×100%

2024 年之前购入、已使用年限已超过摊销年限 5 年的软件，因软件迭代更新速度较快，已无法向软件供应商询价或网络准确查询其现行不含税价格，故采用国家统计局公布的工业生产者购进价格指数（IPI）对其原始购入价格进行调整后，考虑 5%的残值率确定评估值。

评估值=核实后的原始购入价格×原始购入当月至评估基准日的 IPI 调整指数×5%

截至评估基准日，外购软件估值为 7,332.04 万元。

(3) 商标权的评估

纳入评估范围内的商标权共 2 项, 商标权人为万和证券。鉴于该 2 项商标权于 2017 年注册, 考虑到被评估企业处于证券行业, 商标作为该等技术资源的外在表现, 主要起标识作用, 对被评估企业的业绩贡献并不显著, 故采用成本法进行评估。

经评估, 2 项商标权评估价值共计 0.93 万元。

(4) 域名权、微信公众号及微信视频号的评估

截至评估基准日, 企业申报域名 9 项, 均正常使用; 微信公众号及微信视频号等 50 项。考虑到该等资产主要起标识作用, 对被评估企业的业绩贡献并不显著, 故采用成本法进行评估。

经评估, 域名权评估值为 1.88 万元, 微信公众号及视频号评估值为 13.37 万元。

(5) 无形资产-其他无形资产评估结果及增减值原因分析

无形资产-其他无形资产评估结果汇总如下:

单位: 万元

资产类型	账面价值	评估价值	增值额	增值率
技术型无形资产(软件著作权)	-	91.66	91.66	-
外购软件	6,730.12	7,332.04	601.92	8.94%
商标权	-	0.93	0.93	-
域名权、微信公众号及微信视频号	-	15.25	15.25	-
合计	6,730.12	7,439.87	709.75	10.55%

综上, 被评估单位纳入本次评估范围内的无形资产-其他无形资产评估价值共计 7,439.87 万元, 较账面价值 6,730.12 万元, 评估增值 709.75 万元, 增值率为 10.55%。

无形资产-其他无形资产出现评估增值, 主要原因是部分在用外购软件已经摊销完毕无账面价值, 导致其评估价值高于账面价值。此外, 纳入本次评估范围的无形资产-其他无形资产中存在未入账的软件著作权、商标、域名、微信公众号等, 该等资产具有一定的评估价值。

(十七) 递延所得税资产

递延所得税资产账面价值为 8,554.54 万元,核算内容为其他权益工具投资公允价值变动、信用减值准备及可弥补亏损等原因产生的递延所得税资产。清查时,评估人员核对明细账与总账、报表余额是否相符,核对与委估明细表是否相符,查阅了款项金额、发生时间、业务内容等账务记录,以证实递延所得税资产的真实性、完整性。在核实无误的基础上,以核实后账面值确定为评估值。

截至评估基准日,递延所得税资产的评估值为 8,554.54 万元。

(十八) 其他资产

其他资产包括预付账款、其他应收款、其他流动资产、长期待摊费用、其他非流动资产。本次评估在经清查核实的账面值基础上进行,评估结果如下:

单位:万元

科目名称	账面价值(净额)	评估价值	评估增减值
预付账款	69.38	69.38	-
其他应收款	1,420.14	1,420.14	-
其他流动资产	1,845.07	1,845.07	-
长期待摊费用	474.45	473.57	-0.88
其他非流动资产	1,109.39	1,109.39	-
合计	4,918.43	4,917.54	-0.88

上表中,长期待摊费用中有 1 项房屋装修费因在其他科目评估,造成本科目评估略有减值,其余资产评估值与账面价值相同。

(十九) 负债

评估范围内的负债包括拆入资金、卖出回购金融资产款、代理买卖证券款、应付短期融资款、应付账款、合同负债、应付职工薪酬、应付债券、租赁负债、递延所得税负债、其他负债,本次评估在经清查核实的账面值基础上进行,评估结果如下:

单位:万元

科目名称	账面价值	评估价值	评估增值
拆入资金	31,013.81	31,013.81	-
卖出回购金融资产款	209,550.61	209,550.61	-

科目名称	账面价值	评估价值	评估增值
代理买卖证券款	212,307.68	212,307.68	-
应付短期融资款	103,203.73	103,203.73	-
应付账款	6,800.52	6,800.52	-
合同负债	173.78	173.78	-
应付职工薪酬	6,793.33	6,793.33	-
应交税费	279.06	279.06	-
应付债券	10,559.44	10,559.44	-
租赁负债	8,429.18	8,429.18	-
递延所得税负债	2,913.96	2,913.96	-
其他负债	3,150.00	3,150.00	-
合计	595,175.09	595,175.09	-

(二十) 资产基础法评估结果

采用资产基础法，得出被评估单位在评估基准日的评估结论如下：

母公司总资产账面值 1,133,013.41 万元，评估值 1,135,545.78 万元，评估增值 2,532.37 万元，增值率 0.22%。

母公司负债账面值 595,175.09 万元，评估值 595,175.09 万元，评估无增减值变化。

母公司净资产账面值 537,838.32 万元，评估值 540,370.69 万元，评估增值 2,532.37 万元，增值率 0.47%。详见下表。

单位：万元

项目	账面价值	评估价值	增减值	增值率%
	A	B	C=B-A	D=C/A×100%
1 流动资产	1,058,127.42	1,058,127.42	-	-
2 非流动资产	74,885.99	77,418.36	2,532.37	3.38
3 其中：长期股权投资	40,000.00	37,273.34	-2,726.66	-6.82
4 投资性房地产	583.58	2,845.68	2,262.10	387.62
5 固定资产	2,796.26	4,814.29	2,018.03	72.17
6 在建工程	58.80	58.80	-	-
7 无形资产	7,050.11	8,029.86	979.75	13.90
8 其他非流动资产	24,397.24	24,396.39	-0.85	0.00

项目		账面价值	评估价值	增减值	增值率%
		A	B	C=B-A	D=C/A×100%
9	资产总计	1,133,013.41	1,135,545.78	2,532.37	0.22
10	流动负债	570,122.51	570,122.51	-	-
11	非流动负债	25,052.58	25,052.58	-	-
12	负债总计	595,175.09	595,175.09	-	-
13	净资产（所有者权益）	537,838.32	540,370.69	2,532.37	0.47

三、收益法评估情况

（一）概述

根据《资产评估执业准则—企业价值》，企业价值评估中的收益法，也称现金流量折现法，是指对企业或者某一产生收益的单元预计未来现金流量及其风险进行预测，选择与之匹配的折现率，将未来的现金流量折现求和的评估方法。收益法的基本思路是通过估算资产在未来预期的净现金流量和采用适宜的折现率折算成现时价值，得出评估值。

收益法适用的基本条件是：企业具备持续经营的基础和条件，经营与收益之间存在较稳定的对应关系，并且未来收益和风险能够预测且可量化。使用现金流折现法的最大难度在于未来预期现金流的预测，以及数据采集和处理的客观性和可靠性等。当对未来预期现金流的预测较为客观公正、折现率的选取较为合理时，其估值结果具有较好的客观性。

（二）评估思路

根据本次尽职调查情况以及被评估单位的资产构成和主营业务特点，本次评估是以被评估单位的母公司报表口径估算其权益资本价值，本次评估的基本评估思路是：

- 1、对纳入报表范围的资产和主营业务，按照历史经营状况的变化趋势和业务类型预测预期收益（净现金流量），并折现得到经营性资产的价值；
- 2、将纳入报表范围，但在预期收益（净现金流量）预测中未予考虑的溢余性或非经营性资产（负债），单独预测其价值；
- 3、将纳入报表范围，但在预期收益（净现金流）估算中未予考虑的长期股

权投资，单独测算其价值；

4、将上述各项资产和负债价值加和，得出被评估单位的全部股东权益价值，并扣除少数股东权益价值后，得到权益价值。

（三）评估模型

1、基本模型

本次评估的基本模型为：

股东部分权益价值=股东全部权益价值（E）×股权比例

其中：

$E=P+I+C$

式中：

E：评估对象的股东全部权益（净资产）价值；

P：评估对象的经营性资产价值；

$$P = \sum_{i=1}^n \frac{R_i}{(1+r)^i} + \frac{R_{n+1}}{r(1+r)^n}$$

式中：

R_i ：评估对象未来第*i*年的预期收益（自由现金流量）；

r：折现率；

i：评估对象的未来经营期；

n：预测期；

I：未来现金流中未考虑的长期股权投资价值；

C：评估对象基准日存在的溢余或非经营性资产（负债）的价值；

2、收益指标

根据《资产评估专家指引第3号——金融企业收益法评估模型与参数确定》，金融企业收益法评估可以采用股权自由现金流折现模型，股权自由现金流量的计算按照如下公式：

股权自由现金流=净利润-权益增加额

根据评估对象的经营历史以及未来市场发展等,估算其未来预期的股权自由现金流量。将未来经营期内的股权自由现金流量进行折现处理并加和,测算得到企业的经营性资产价值。

3、折现率

本次评估采用资本资产定价模型(CAPM)确定折现率 r_e

$$r_e = r_f + \beta_e (r_m - r_f) + \varepsilon$$

式中:

r_f : 无风险报酬率;

r_m : 市场期望报酬率;

β_e : 权益资本的预期市场风险系数;

ε : 特性风险调整系数。

(四) 净现金流量的估算

对于未来年度财务及收益状况预测,万和证券管理层依据其历史财务数据、公司发展目标、经营规划,参考2022年1月1日至2024年6月30日实际经营成果进行预测并申报,评估师在管理层提供的数据基础上,进行了必要的分析、复核工作,最终以双方认可的企业预测数据作为本次收益法评估的数据。

本次评估是以被评估单位的母公司报表口径估算其权益资本价值,故本节所涉万和证券历史财务数据、未来期预测数据均为母公司口径数据,合并范围内子公司的评估价值以母公司长期股权投资的方式体现。

1、收益年限的确定

根据被评估单位章程,企业营业期限为长期,并且由于评估基准日被评估单位经营正常,没有对影响企业继续经营的核心资产的使用年限进行限定和对企业生产经营期限、投资者所有权期限等进行限定,或者上述限定可以解除,并可以通过延续方式永续使用。故本次评估假设被评估单位在评估基准日后永续经营,相应的收益期为无限期。

2、营业收入预测

万和证券的营业收入包括手续费及佣金净收入、利息净收入、投资收益、公允价值变动收益、汇兑收益、其他业务收入、资产处置收益和其他收益。万和证券 2022 年度、2023 年度及 2024 年 1-6 月各项营业收入构成及其占比的情况如下表：

单位：万元

序号	项目	2024年1-6月		2023年度		2022年度	
		金额	占比	金额	占比	金额	占比
1	手续费及佣金净收入	4,628.80	27.10%	17,529.61	35.24%	16,030.90	198.40%
2	利息净收入	831.61	4.87%	2,243.36	4.51%	2,692.04	33.32%
3	投资收益	5,135.16	30.06%	18,153.08	36.49%	11,914.56	147.45%
4	公允价值变动净收益	6,349.45	37.17%	11,533.80	23.18%	-23,054.34	-285.32%
5	汇兑净收益	6.45	0.04%	14.89	0.03%	79.90	0.99%
6	其他业务收入	53.94	0.32%	115.41	0.23%	141.58	1.75%
7	资产处置收益/损失	-	-	10.88	0.02%	-31.71	-0.39%
8	其他收益	77.61	0.45%	148.39	0.30%	307.21	3.80%
	合计	17,083.02	100.00%	49,749.44	100.00%	8,080.14	100.00%

从历史期各项收入占比来看，万和证券各年度收入结构不稳定。本次评估对公允价值变动损益、汇兑损益以及资产处置收益不作预测。从上表中可以看出，利息净收入、手续费及佣金净收入和投资收益在整个营业收入中所占比例较大。

（1）手续费及佣金净收入

手续费及佣金净收入=手续费及佣金收入-手续费及佣金支出

手续费及佣金净收入包括证券经纪业务净收入、投资银行业务净收入、资产管理业务净收入、投资咨询服务净收入和其他手续费及佣金净收入。历史期手续费及佣金净收入明细情况如下表所示：

单位：万元

序号	项目名称	2024年1-6月	2023年度	2022年度
1	证券经纪业务净收入	3,692.00	8,779.37	10,298.24
2	投资银行业务净收入	692.44	7,865.70	4,236.36

序号	项目名称	2024年1-6月	2023年度	2022年度
3	资产管理业务净收入	129.39	363.58	743.86
4	投资咨询服务净收入	114.97	395.37	623.03
5	其他手续费及佣金净收入	0.01	125.60	129.40
合计		4,628.80	17,529.61	16,030.90

① 证券经纪业务

万和证券经纪业务手续费收入主要包括代理买卖证券业务手续费收入、交易单元席位租赁收入和代销金融产品业务收入，其中代理买卖证券业务收入占比最大。

万和证券代理买卖业务、交易单元席位租赁业务和代销金融产品业务 2022 年度、2023 年度及 2024 年 1-6 月明细收入情况如下表所示：

单位：万元

项目	2024年1-6月		2023年度		2022年度	
	金额	占比	金额	占比	金额	占比
代理买卖证券业务	3,522.23	95.40%	8,172.73	93.09%	9,659.10	93.79%
交易单元席位租赁	113.64	3.08%	448.38	5.11%	471.18	4.58%
代销金融产品业务	56.12	1.52%	158.26	1.80%	167.95	1.63%
证券经纪业务净收入合计	3,692.00	100.00%	8,779.37	100.00%	10,298.24	100.00%

A、代理买卖证券业务

作为证券经纪业务的主要业务，万和证券向客户提供深、沪、京市场及港股通证券代理买卖服务，2022 年度、2023 年度及 2024 年 1-6 月代理买卖证券业务实现的净收入分别为 9,659.10 万元、8,172.73 万元、3,522.23 万元，占证券经纪业务净收入的比例分别为 93.79%、93.09%、95.40%。

代理买卖证券业务手续费收入=年度股票基金市场双边交易额×万和证券的占有率×万和证券客户交易费率

(i) 全国 A 股市场双边交易总量

证券经纪业务全国市场交易总量由流通市值和市场换手率决定。影响流通市值的主要因素有三个：二级市场股价水平、限制流通股解禁、市场扩容。根据交易所数据，受股市行情牛熊交替的影响，历年流通市值也出现交替变化的趋势。

由于这几年市场行情的不断变化，成交额增长呈现上下波动的趋势，因资本市场经历了 2015、2016 年股市的震荡之后，整体趋于平稳，因此未来预测期成交额增长率考虑采用日均交易额平均增长率，成交额预测见证券经纪业务预测表。

(ii) 市场份额

市场份额与证券公司的经营政策、资金实力等相关，同时各个营业部之间也因为地区、运作经验、管理等多方面的因素各有不同。

万和证券代理买卖证券的主要交易品种为股票和基金，2022 年度、2023 年度及 2024 年 1-6 月万和证券股票基金代理买卖交易额及市场占有率情况如下：

项目	2024年1-6月	2023年度	2022年度
万和证券代理买卖交易额（亿元）	2,174.86	5,132.81	6,232.57
万和市场占有率	0.09%	0.11%	0.13%

注：为本次评估之目的，上表代理买卖证券交易额及市场占有率的统计口径为代理买卖股票、基金的交易额及相应市场份额，不含债券。

2022 年 1 月 1 日至 2024 年 6 月 30 日，万和证券客户数量保持持续向好、稳定增长的态势，2024 年 6 月末客户数较 2023 年末增长 11.25%，2023 年末客户数较 2022 年末增长 5.36%。2022 年末、2023 年末和 2024 年 6 月末，万和证券代理买卖证券业务的客户数量如下：

单位：户

客户数量情况	2024年6月30日	2023年12月31日	2022年12月31日
期末账户数（证券账户）	471,560	423,878	402,332
其中：机构客户	1,651	1,610	1,606
个人客户	469,909	422,268	400,726

万和证券为强化自身营销能力建设，确立了将互联网渠道作为公司零售业务客户规模增长的突破口。报告期内，万和证券与同花顺、通达信等互联网渠道合作进行基于互联网的客户营销，通过广告投放、优化开户节点、业务共建等方式拓展线上开户渠道，提高线上客户转化率，获客效果显著。预计未来期三年内万和证券市场占有率会呈现一定的上升趋势，并最终趋于平稳。

(iii) 手续费率预测

历史期内，万和证券代理买卖证券业务手续费率在 0.016%左右，整体水平

较为稳定, 总体低于行业平均费率, 主要基于公司综合考虑自身市场地位以及经纪业务正处于拓展阶段, 提供具有市场竞争力的净佣金率能够快速拓展新客户、提升经纪业务规模。随着证券公司传统经纪业务竞争日趋激烈, 行业平均净佣金率水平呈下降趋势。随着万和证券未来经纪业务开拓, 逐渐会与行业水平一致, 故本次预测未来期万和证券手续费率水平将与历史期保持一致。

B、交易单元席位租赁

万和证券通过向基金公司等机构客户租赁上交所和深交所基金专用交易单元, 获取交易单元席位租赁收入。万和证券交易单元席位租赁收入与基金分仓交易服务费率相关。预测未来期基金分仓交易量在维持现有规模的情况下呈现稳定上涨的趋势; 服务费率 2024 年 7 月 1 日之前按照交易金额的 0.08%-0.10%收取, 2024 年 7 月 1 日之后, 根据《公开募集证券投资基金证券交易费用管理规定》的相关要求, 与合作基金公司签署了相关费率调整的补充协议。将主动型产品交易佣金费率调整为不超过 0.052%, 被动型产品交易佣金调整为不超过 0.026%。故未来期服务费率会有所下降。

C、代销金融产品业务

代销金融产品业务是指接受金融产品发行人的委托, 为其销售金融产品或者介绍金融产品购买人并收取相应手续费。对于代销产品的代销费率, 未来期主要参考基准日代销费率水平进行预测。

综上, 被评估单位证券经纪业务收入预测情况见下表:

序号	项目名称	明细	2024年7-12月	2025年度	2026年度	2027年度	2028年度	2029年度
1	代理 买卖 证券 业务	市场双边交易 额(亿元)	3,396,888.21	6,128,476.82	6,569,279.03	7,041,786.76	7,548,280.50	8,091,204.75
		万和证券交易 额(亿元)	3,183.88	7,582.72	10,160.15	13,613.67	17,511.43	20,648.07
		市场占有率(%)	0.09%	0.12%	0.15%	0.19%	0.23%	0.26%
		客户交易净费 率(%)	0.016%	0.016%	0.016%	0.016%	0.016%	0.016%
		代理买卖证券 业务手续费净 收入	5,156.36	12,280.38	16,454.58	22,047.64	28,360.15	33,440.01
2	交易 单元 席位	净收入(万元)	100.00	200.00	300.00	400.00	500.00	600.00

序号	项目名称	明细	2024年7-12月	2025年度	2026年度	2027年度	2028年度	2029年度
	租赁							
3	代销金融产品业务	基金产品代销总额(万元)	19,556.87	44,002.95	55,003.69	68,754.61	82,505.53	99,006.64
		代销费率	0.36%	0.36%	0.36%	0.30%	0.30%	0.30%
		代销收入(万元)	70.15	157.83	197.29	205.36	246.44	295.72
收入合计(万元)			5,326.51	12,638.21	16,951.88	22,653.00	29,106.58	34,335.72

②投资银行业务

万和证券投资银行业务分为证券承销与保荐业务和财务顾问业务。2022 年度、2023 年度和 2024 年 1-6 月，万和证券投资银行业务收入分别为 4,236.36 万元、7,865.70 万元和 692.44 万元，占万和证券营业收入的比例分别为 36.19%、14.72%和 4.04%。

单位：万元

项目	2024 年 1-6 月	2023 年度	2022 年度
证券承销及保荐业务	463.14	7,300.06	3,536.94
财务顾问业务	229.30	565.64	699.42
合计	692.44	7,865.70	4,236.36

A、证券承销及保荐业务

万和证券的证券承销及保荐业务主要包含股权业务、债权业务及资产证券化业务。2022 年度、2023 年度及 2024 年 1-6 月，万和证券的承销及保荐业务情况如下：

项目		2024年1-6月	2023年度	2022年度
IPO和再融资	承销家数(家)	-	1	1
	承销金额(万元)	-	96,661.64	14,600.00
企业债和公司债	承销家数(家)	-	9	23
	承销金额(万元)	-	202,253.00	931,277.50
地方政府债	承销家数(家)	12	42	51
	承销金额(万元)	110,000.00	279,328.00	264,037.00
资产证券化业务	承销家数(家)	-	6	4
	承销金额(万元)	-	166,900.00	227,000.00

B、财务顾问业务

万和证券财务顾问业务主要包括为新三板企业提供推荐挂牌、定向发行、持续督导、并购重组等服务,以及为企业提供投融资相关的财务顾问服务。万和证券通过提供上述综合性金融服务,帮助创新型、创业型、成长型中小微企业在资本市场进行融资,提升其市场价值。

本次对万和证券的保荐服务业务根据其历史期的收费水平,以及当下的项目储备情况对未来期进行预测。对万和证券的股票承销业务和债券承销业务将从承销规模和手续费率两方面分别按照历史期水平进行预测。对于财务顾问收入根据历史期水平考虑未来发展情况进行综合预测。具体预测情况见下表:

单位:万元

序号	项目名称	2024年7-12月	2025年度	2026年度	2027年度	2028年度	2029年度
1	证券承销收入	1,171.50	8,100.00	12,300.00	15,500.00	16,600.00	21,700.00
1-1	股票承销收入	-	3,000.00	6,000.00	8,400.00	8,400.00	12,000.00
1-2	债券承销收入	1,171.50	5,000.00	6,200.00	6,900.00	8,000.00	9,500.00
1-3	其他证券承销收入		100.00	100.00	200.00	200.00	200.00
2	保荐业务收入	-	200.00	200.00	400.00	400.00	400.00
3	财务顾问业务收入	579.80	809.10	890.01	979.01	1,027.96	1,079.36
	合计	1,751.30	9,109.10	13,390.01	16,879.01	18,027.96	23,179.36

2024 年度,受到市场环境的影响以及中国证监会对万和证券投行业务采取的责令改正并限制业务活动的监管措施,万和证券投资银行业务收入较低。2024 年 8 月,万和证券恢复保荐和公司债券承销业务资格,根据当下项目储备情况,预计未来年度投行业务收入有望实现增长。

③资产管理业务

万和证券资产管理业务范围包括集合资产管理业务、定向资产管理业务和专项资产管理业务,历史期资产管理业务收入明细情况见下表:

单位:万元

序号	项目名称	2024年1-6月	2023年	2022年	
1	集合资管计划	期初规模	25,293.56	24,917.42	43,159.92
		期末规模	24,621.50	25,293.56	24,917.42
		平均规模	24,957.53	25,105.49	34,038.67
		收益率	0.33%	0.18%	0.06%

序号	项目名称		2024年1-6月	2023年	2022年
		收入小计	41.77	45.16	20.24
2	定向资管计划	期初规模	392,092.56	454,114.83	493,131.21
		期末规模	385,871.30	392,092.56	454,114.83
		平均规模	388,981.93	423,103.70	473,623.02
		收益率	0.02%	0.03%	0.07%
		收入小计	30.93	118.52	310.71
3	专项资管计划	期初规模	527,030.99	264,658.79	575,900.00
		期末规模	445,368.20	527,030.99	264,658.79
		平均规模	486,199.60	395,844.89	420,279.40
		收益率	0.02%	0.05%	0.10%
		收入小计	56.69	199.90	412.91
合计			129.39	363.58	743.86

万和资产管理部目前以固定收益类产品作为重点业务方向，同时辅以混合产品。固定收益类产品主要聚焦城投债投资，基于区域经济、区域财政、区域金融资源、区域治理以及城投主体研究等基础研究工作，采取适度分散的配置策略，以票息策略为主，力争获取稳定回报。混合类产品以追求绝对收益为主要目标，以股票为主要的配置资产，同时辅以债券资产和现金资产的灵活配置，达到“底仓收益+规避系统性风险”的投资目标，优选具备长期基本面稳定的股票标的进行投资，同时严控持股集中度及产品回撤。

未来期，万和证券将构建大资管平台，推动“投资+融资”的联动，即以资产证券化为特色优势，围绕固定收益等标准化投资，积极拓展公募 REITs 业务，培育、发展固收+、FOF 及另类投资等特色资管业务，构建“资产证券化+REITs+传统资管”三驾马车的特色资管业务。通过打通 ABS 产业链提升业务盈利能力，开展差异化竞争，在 ABS 细分领域取得行业领先优势，以点带面、守正出新，大力发展“投资+融资”联动的新型资管业务。

万和证券资产管理业务未来收入预测见下表：

单位：万元

序号	项目名称		2024年7-12月	2025年度	2026年度	2027年度	2028年度	2029年度
1	集合资管	期初规模	24,621.50	25,000.00	50,000.00	90,000.00	170,000.00	300,000.00
		期末规模	24,621.50	50,000.00	90,000.00	170,000.00	300,000.00	500,000.00

序号	项目名称	2024年7-12月	2025年度	2026年度	2027年度	2028年度	2029年度	
	计划	平均规模	24,621.50	37,500.00	70,000.00	130,000.00	235,000.00	400,000.00
		收益率	0.33%	0.33%	0.33%	0.33%	0.33%	0.33%
		收入小计	41.21	125.52	234.30	435.13	786.57	1,338.85
2	定向 资管 计划	期初规模	385,871.30	400,000.00	600,000.00	900,000.00	1,200,000.00	1,500,000.00
		期末规模	400,000.00	600,000.00	900,000.00	1,200,000.00	1,500,000.00	1,800,000.00
		平均规模	392,935.65	500,000.00	750,000.00	1,050,000.00	1,350,000.00	1,650,000.00
		收益率	0.02%	0.10%	0.16%	0.20%	0.23%	0.24%
		收入小计	31.25	500.00	1,200.00	2,100.00	3,105.00	3,960.00
3	专项 资管 计划	期初规模	527,030.99	550,000.00	1,500,000.00	2,000,000.00	2,500,000.00	3,000,000.00
		期末规模	550,000.00	1,500,000.00	2,000,000.00	2,500,000.00	3,000,000.00	4,000,000.00
		平均规模	538,515.50	1,025,000.00	1,750,000.00	2,250,000.00	2,750,000.00	3,500,000.00
		收益率	0.02%	0.30%	0.29%	0.28%	0.25%	0.20%
		收入小计	62.79	3,075.00	5,075.00	6,300.00	6,875.00	7,000.00
合计		135.24	3,700.52	6,509.30	8,835.13	10,766.57	12,298.85	

④投资顾问业务

万和证券投资顾问业务定位于为客户提供涵盖投资的品种选择、投资组合以及理财规划建议等专业化、个性化的投资建议,以满足客户在不同市场环境下的投资需求。2022年度、2023年度及2024年1-6月,万和证券投资顾问业务净收入分别为623.03万元、395.37万元、114.97万元。

本次评估结合历史期万和证券投资顾问业务情况并结合一定增长进行预测。

未来期预测具体如下表所示:

单位:万元

项目名称	2024年7-12月	2025年度	2026年度	2027年度	2028年度	2029年度
投资顾问业务	200.00	500.00	600.00	700.00	800.00	900.00

(2) 利息净收入

①利息收入

万和证券利息收入主要包括存放金融同业利息收入、买入返售金融资产利息收入、融资融券利息收入、债权投资利息收入以及其他债权投资利息收入。历史期利息收入明细情况见下表:

单位：万元

项目名称	2024年1-6月	2023年	2022年
存放同业利息收入	2,368.32	5,384.82	6,180.63
买入返售金融资产利息收入	666.87	1,204.39	1,193.28
融资融券利息收入	4,611.80	15,375.40	16,580.15
其他债权投资利息收入	78.18	286.85	823.48
利息收入合计	7,725.17	22,251.46	24,777.54

本次评估以企业发展规划为基础，根据未来期最低现金保有量的货币资金需求及代理买卖证券规模，参考历史期配置水平，对货币资金及结算备付金、买入返售金融资产、融出资金、其他债权投资的规模进行预测。对于收益率的预测主要采取了两种方式：对于历史期利率水平差异较小的，经在公开市场信息查询，利率属于合理范围内的，参考基准日利率对其进行预测；对于历史期利率水平波动较大的，则参考历史期平均利率对其进行预测，降低利率波动性产生的影响。

②利息支出

历史期利息支出主要包括拆入资金利息支出、代理买卖证券利息支出、卖出回购证券支出、长期借款利息支出和应付债券利息支出。历史期利息支出明细情况见下表：

单位：万元

项目名称	2024年1-6月	2023年	2022年
拆入资金利息支出	40.98	221.01	183.38
代理买卖证券利息支出	229.36	567.73	889.78
卖出回购证券利息支出	3,209.14	7,656.27	6,175.74
债券利息支出	3,252.22	11,286.05	14,454.89
其他利息支出	161.87	277.03	381.71
利息支出合计	6,893.56	20,008.10	22,085.50

A、拆入资金利息支出

截至评估基准日，万和证券拆入资金账面值为 31,013.81 万元。本次评估对基准日后拆入资金规模参考未来投资规模情况进行预测，平均利率参考 2024 年 1-6 月实际情况进行预测。

B、代理买卖证券业务利息支出

历史年度被评估单位客户资金存款利率相对稳定,对未来万和证券客户资金规模和利率水平根据代理买卖证券业务增长规模及 2024 年 1-6 月实际利率水平进行测算。

C、卖出回购证券利息支出

万和证券卖出回购金融资产主要为国债、金融债券及公司债券的普通债权回购。对未来万和证券卖出回购金融资产规模和利率水平根据历史期业务增长规模及利率水平进行测算。

D、债券利息支出

万和证券的债券利息支出主要是万和证券发行的公司债券的利息支出。未来期万和证券公司债券融资规模预计根据投资规模进行预测,本次评估参考基准日利率水平进行预测。

综上,万和证券未来期利息净收入明细情况见下表:

单位:万元

项目名称	2024年7-12月	2025年	2026年	2027年	2028年	2029年
存放同业利息收入	2,411.34	6,449.86	8,526.17	9,978.03	10,718.21	11,512.25
买入返售金融资产利息收入	716.68	1,641.97	1,888.27	2,171.51	2,497.23	2,871.82
融资融券利息收入	4,082.07	11,173.66	13,737.98	14,266.36	15,587.32	18,493.43
其他债权投资利息收入	84.90	195.28	224.57	258.26	297.00	341.55
利息收入合计	7,294.99	19,460.77	24,376.99	26,674.16	29,099.77	33,219.05
拆入资金利息支出	193.23	974.50	1,568.83	2,058.29	2,348.53	2,367.57
代理买卖证券利息支出	252.27	701.62	961.93	1,141.29	1,223.38	1,311.37
卖出回购证券利息支出	2,514.26	5,010.64	6,012.76	7,215.32	8,658.38	10,390.06
债券利息支出	1,958.94	4,201.91	5,042.29	6,050.75	7,260.90	8,713.08
其他利息支出	161.87	323.74	323.74	323.74	323.74	323.74
利息支出合计	5,080.58	11,212.41	13,909.55	16,789.39	19,814.92	23,105.81
利息净收入	2,214.42	8,248.36	10,467.50	9,884.83	9,284.84	10,113.24

(3) 投资收益

万和证券投资收益主要由交易性金融资产和其他债权投资产生,主要对上市公司股票、债券、基金、私募股权、资管计划和信托产品等投资。

交易性金融资产-其他账面值 32,006.56 万元,主要为私募股权投资、资管计划和信托产品,该部门投资历史收益率不稳定,未来期收益较难预测,故本次评估将该部分投资作为溢余资产,未来期投资收益不做预测。

万和证券未来期投资业务将平衡收益与风险,动态调整、合理安排不同投资品种的投资规模,在稳定固定收益业务、新三板做市业务的基础上,重点支持 FOF 和定增业务,为公司提供投资业绩、积累经验,进而为未来公司转型财富管理业务赋能。

未来期资产规模根据企业未来期的投资规划进行预测,收益率参考金融资产历史期综合收益率水平并考虑目前整体投资市场环境进行预测。具体预测见下表:

单位:万元

序号	项目名称	2024年7-12月	2025年度	2026年度	2027年度	2028年度	2029年度
1	股权类金融资产期末余额	45,000.00	60,000.00	100,000.00	120,000.00	150,000.00	180,000.00
2	股权类金融资产平均规模	25,272.91	52,500.00	80,000.00	110,000.00	135,000.00	165,000.00
3	股权类金融资产投资收益率	8.00%	5.00%	7.00%	8.00%	8.00%	8.00%
4	股权类金融工具投资确认的投资收益	1,010.92	2,625.00	5,600.00	8,800.00	10,800.00	13,200.00
5	固定收益类金融资产期末余额	582,685.33	699,222.40	839,066.88	1,006,880.25	1,057,224.27	1,057,224.27
6	固定收益类金融资产平均规模	568,811.87	640,953.87	769,144.64	922,973.57	1,032,052.26	1,057,224.27
7	固定收益类金融资产投资收益率	3.00%	3.75%	4.00%	4.50%	5.00%	5.00%
8	固定收益类投资确认的投资收益	8,532.18	24,061.87	30,765.79	41,533.81	51,602.61	52,861.21
	合计	9,543.09	26,686.87	36,365.79	50,333.81	62,402.61	66,061.21

(4) 其他业务收入

万和证券其他业务收入主要为房屋出租收入,本次评估对投资性房地产产生的收入和成本不做预测。

(5) 其他收益

万和证券其他收益包括岗位补贴、税收返还、租房补贴等。本次评估参照 2023 年、2024 年 1-6 月及历史期平均水平预测。

3、营业支出预测

万和证券营业支出主要包括税金及附加、业务及管理费用。评估人员在核实和分析企业提供的以前年度营业支出明细项目基础上，按其成本构成和变化规律分类进行预测。

（1）税金及附加预测

万和证券主要缴纳增值税、城市维护建设税、教育费附加、地方教育费附加等，本次按照历史期平均税费水平对该部分税费进行预测。未来预测具体见下表：

单位：万元

序号	项目名称	2024年7-12月	2025年度	2026年度	2027年度	2028年度	2029年度
1	城市维护建设税	48.52	192.53	290.25	397.53	491.41	566.09
2	教育费附加及地方教育费附加	34.66	137.52	207.32	283.95	351.00	404.35
3	其他	21.08	42.58	46.32	50.31	53.67	56.31
合计		104.26	372.63	543.89	731.79	896.08	1,026.74

（2）业务及管理费用预测

业务及管理费支出主要包括职工薪酬、房屋租赁费、固定资产折旧及无形资产摊销、招待费、差旅费、投保基金及其他税费等。

从历史期看，职工薪酬占业务及管理费比重最大，根据企业最新职工薪酬管理政策，2025年以后人均薪酬按照每年5%上涨。房屋租赁费主要为办公经营场所的房屋租赁费用，本次参考万和证券提供的房屋租赁协议、市场写字楼租金涨幅、及历史期房屋租赁占营业收入比重情况预测未来租金水平。固定资产折旧及无形资产摊销根据企业折旧摊销政策进行预测，因目前企业暂无固定资产和无形资产的资本性支出计划，本次预测按照历史期固定资产和无形资产规模进行测算。设备运行费、差旅费、业务招待费、办公费、交易所设施使用费等其他费用参考历史期费用水平及万和证券未来主营业务收入增长情况进行预测，具体预测见下表：

单位：万元

序号	项目名称	2024年7-12月	2025年	2026年	2027年	2028年	2029年
1	职工薪酬	14,891.43	29,588.90	31,808.06	34,175.17	36,699.48	39,390.77

序号	项目名称	2024年 7-12月	2025年	2026年	2027年	2028年	2029年
2	业务招待费	77.93	400.00	500.00	625.00	781.25	976.56
3	差旅费	138.96	400.00	500.00	625.00	781.25	976.56
4	公杂费	84.09	300.00	300.00	300.00	300.00	300.00
5	印刷费	8.97	20.00	20.00	20.00	20.00	20.00
6	装修费	4.77	100.00	100.00	100.00	100.00	100.00
7	修理费	6.31	10.00	10.00	10.00	10.00	10.00
8	业务宣传费	496.88	1,500.00	1,875.00	2,343.75	2,812.50	3,375.00
9	租赁费	895.71	1,800.00	1,750.00	1,700.00	1,650.00	1,600.00
10	物业管理费	253.82	600.00	600.00	600.00	600.00	600.00
11	水电费	98.09	230.00	230.00	230.00	230.00	230.00
12	电子设备运转费	1,185.03	2,000.00	2,300.00	2,645.00	3,041.75	3,498.01
13	邮电通讯费	243.92	600.00	600.00	600.00	600.00	600.00
14	审计费	71.76	100.00	100.00	100.00	100.00	100.00
15	法务费	92.95	300.00	300.00	300.00	300.00	300.00
16	咨询费	509.13	800.00	880.00	968.00	1,064.80	1,171.28
17	会议费	6.75	30.00	30.00	30.00	30.00	30.00
18	董事会费	1.31	10.00	10.00	10.00	10.00	10.00
19	安全保卫费	78.14	200.00	200.00	200.00	200.00	200.00
20	财产保险费	0.34	2.00	2.00	2.00	2.00	2.00
21	机动车辆运营费	10.58	30.00	30.00	30.00	30.00	30.00
22	证券投资者保护 基金	390.04	1,243.84	1,271.77	1,646.79	1,963.33	2,210.83
23	交易所设施 使用费	433.61	781.88	938.26	1,125.91	1,351.09	1,621.31
24	交易所会员年费	345.80	800.00	800.00	800.00	800.00	800.00
25	折旧费	1,180.75	2,361.50	2,361.50	2,361.50	2,361.50	2,361.50
26	无形资产摊销	1,312.44	2,624.87	2,624.87	2,624.87	2,624.87	2,624.87
27	低值易耗品摊销	8.34	16.68	16.68	16.68	16.68	16.68
28	长期待摊费用	140.58	281.16	281.16	281.16	281.16	281.16
29	劳务费	83.27	200.00	200.00	200.00	200.00	200.00
30	党建工作经费	0.00	200.00	200.00	200.00	200.00	200.00
31	其他	20.66	50.00	50.00	50.00	50.00	50.00
32	合计	23,072.37	47,580.84	50,889.30	54,920.84	59,211.66	63,886.54

4、营业外收入与支出预测

万和证券核算的历史年度营业外收入主要为非流动资产毁损报废利得、政府补助和其他收入，营业外支出主要为非流动资产毁损报废损失、对外捐赠、滞纳金支出及其他支出。未来期该类收入不确定，因此本次评估不做预测。

5、所得税预测

被评估单位所得税适用税率为 25%，评估人员根据法定所得税率对未来所得税进行预测。

6、权益增加额预测

权益增加额=本年所有者权益合计—上年所有者权益合计。

根据财务政策和监管要求，万和证券净利润应分别提取 10%的盈余公积、10%的一般风险准备和 10%的交易风险准备计提准备金，此外还要满足净资本监管指标的要求，具体见下表：

净资本监管指标

序号	项目名称	预警标准	监管标准
1	风险覆盖率=净资本/各项风险资本准备之和	≥120%	≥100%
2	净资本/净资产	≥24%	≥20%
3	净资本/负债	≥9.6%	≥8%
4	净资产/负债	≥12%	≥10%
5	资本杠杆率	≥9.6%	≥8%

本次评估根据各项业务规模、收入预测和监管指标要求，对万和证券预测期资产负债表进行了预测，原则为满足监管指标的前提下，最大程度分配利润。

7、净现金流量预测

根据对以上各收支项目预测，万和证券未来期股权现金流预测如下表所示：

单位：万元

序号	项目名称	2024年 7-12月	2025年	2026年	2027年	2028年	2029年	永续期
1	一、营业收入	19,248.17	61,383.06	84,784.47	109,785.78	130,888.57	147,388.38	147,388.38
2	手续费及佣金净收入	7,413.05	25,947.83	37,451.19	49,067.14	58,701.12	70,713.93	70,713.93
3	利息净收入	2,214.42	8,248.36	10,467.50	9,884.83	9,284.84	10,113.24	10,113.24

序号	项目名称	2024年 7-12月	2025年	2026年	2027年	2028年	2029年	永续期
4	投资收益	9,543.09	26,686.87	36,365.79	50,333.81	62,402.61	66,061.21	66,061.21
5	其他收益	77.61	500.00	500.00	500.00	500.00	500.00	500.00
6	二、营业支出	23,176.63	47,953.47	51,433.19	55,652.63	60,107.75	64,913.28	64,913.28
7	税金及附加	104.26	372.63	543.89	731.79	896.08	1,026.74	1,026.74
8	业务及管理费	23,072.37	47,580.84	50,889.30	54,920.84	59,211.66	63,886.54	63,886.54
9	三、营业利润	-3,928.46	13,429.59	33,351.28	54,133.15	70,780.83	82,475.10	82,475.10
10	加：营业外收入	-	-	-	-	-	-	-
11	减：营业外支出	-	-	-	-	-	-	-
12	四、利润总额	-3,928.46	13,429.59	33,351.28	54,133.15	70,780.83	82,475.10	82,475.10
13	减：所得税	-	-	2,764.78	12,904.12	16,915.17	19,793.01	19,793.01
14	五、净利润	-3,928.46	13,429.59	30,586.50	41,229.04	53,865.65	62,682.09	62,682.09
15	减：权益增加额	-3,928.46	4,028.88	9,175.95	12,368.71	16,159.70	18,804.63	-
16	七、净现金流量	0.00	9,400.71	21,410.55	28,860.33	37,705.96	43,877.46	62,682.09

8、权益资本价值确定

(1) 无风险收益率 r_f

本次评估以持续经营为假设前提，委估对象的收益期限为无限年期，根据《资产评估专家指引第 12 号—收益法评估企业价值中折现率的测算》的要求，可采用剩余期限为十年期或十年期以上国债的到期收益率作为无风险利率，本次评估采用 10 年期国债收益率作为无风险利率，即 $r_f=2.21\%$ 。

(2) 市场预期报酬率 r_m

根据《资产评估专家指引第 12 号—收益法评估企业价值中折现率的测算》的要求，利用中国的证券市场指数计算市场风险溢价时，通常选择有代表性的指数，例如沪深 300 指数、上海证券综合指数等，计算指数一段历史时间内的超额收益率，时间跨度可以选择 10 年以上、数据频率可以选择周数据或者月数据、计算方法可以采取算术平均或者几何平均。

根据中联资产评估集团研究院对于中国 A 股市场的跟踪研究，并结合上述指引的规定，评估过程中选取有代表性的上证综指作为标的指数，分别以周、月为数据频率采用算术平均值进行计算并年化至年收益率，并分别计算其算术平均值、几何平均值、调和平均值，经综合分析后确定市场预期报酬率，即： $r_m=9.01\%$ 。

(3) β_e 值

以申万证券行业沪深上市公司股票为基础,考虑被评估企业与可比公司在业务类型、企业规模、盈利能力、成长性、行业竞争力、企业发展阶段等因素的可比性,选择适当的可比公司,以沪深 300 为标的指数,经查询同花顺金融终端,以截至评估基准日的市场价格进行测算,计算周期为评估基准日前 250 周,得到被评估单位权益资本的预期市场风险系数 β_e 为 1.0582。

(4) 特性风险系数 ε 的确定

在确定折现率时需考虑评估对象与上市公司在公司规模、企业发展阶段、核心竞争力、对大客户和关键供应商的依赖、企业融资能力及融资成本、盈利预测的稳健程度等方面的差异,确定特性风险系数。在评估过程中,评估人员对企业与可比上市公司进行了比较分析,得出特性风险系数 $\varepsilon=1.00\%$ 。

(5) 权益资本成本 r_e

$$\begin{aligned} r_e &= r_f + \beta_e (r_m - r_f) + \varepsilon \\ &= 0.0221 + 1.0582 \times (0.0901 - 0.0221) + 0.01 \\ &= 0.1041 \end{aligned}$$

9、经营性净资产价值

将得到的预测期内股权现金流量代入经营性资产价值计算公式,得到万和证券预测期内经营性资产价值为 466,848.21 万元。

10、现金流中未考虑的长期股权投资价值

经核实,被评估单位于基准日账面长期股权投资共 2 项,账面值为 40,000.00 万元,经整体评估后,评估值 37,273.35 万元,详情见本章“(二)资产基础法评估情况”之“(九)长期股权投资”。

11、溢余资产(或负债)的确定

截至评估基准日,万和证券交易性金融资产中,对于非标准化的金融产品,例如信托计划、私募股权投资等产品,由于收益波动较大,未来收益不能可靠预测,本次评估作为溢余资产加回,账面值共计 32,006.56 万元。

截至评估基准日,万和证券用于出租的投资性房地产共计 583.59 万元,由于该部分资产为非经营性,故本次以评估值加回。

截至评估基准日,经核实万和证券其他应付款中存在应付设备软件款 111.97 万元,应付补贴款 200.00 万元,由于该部分负债为非经营性,本次评估将该部分负债作为非经营性负债。

溢余/非经营性资产和负债账面值和评估值如下:

单位:万元

序号	资产:	溢余/非经营资产账面值	溢余/非经营资产评估值
1	交易性金融资产	32,006.56	32,006.56
2	投资性房地产	583.59	2,845.69
3	合计	32,590.15	34,852.26
序号	负债:	溢余/非经营负债账面值	溢余/非经营负债评估值
1	其他应付款	311.97	311.97
2	合计	311.97	311.97

综上所述,溢余资产及负债评估值合计 34,540.29 万元。

12、股东全部权益价值

由此得到万和证券股东全部权益价值为:

$$\begin{aligned}
 E &= P + I + C \\
 &= 466,848.21 + 37,273.35 + 34,540.29 \\
 &= 538,661.85 \text{ (万元)}
 \end{aligned}$$

(五) 收益法评估结果

采用收益法,得出被评估单位在评估基准日 2024 年 6 月 30 日的股东全部权益评估价值为 538,661.85 万元,较母公司净资产账面值 537,838.32 万元,评估增值 823.52 万元,增值率 0.15%。

四、评估结论及增减值分析

中联评估采用资产基础法和收益法对万和证券股东全部权益在评估基准日 2024 年 6 月 30 日的市场价值进行了评估。

(一) 资产基础法评估结论

母公司总资产账面值 1,133,013.41 万元, 评估值 1,135,545.78 万元, 评估增值 2,532.37 万元, 增值率 0.22%。母公司负债账面值 595,175.09 万元, 评估值 595,175.09 万元, 评估无增减值变化。母公司净资产账面值 537,838.32 万元, 评估值 540,370.69 万元, 评估增值 2,532.37 万元, 增值率 0.47%。详见下表:

单位: 万元

项目		账面价值	评估价值	增减值	增值率%
		A	B	C=B-A	D=C/A×100%
1	流动资产	1,058,127.42	1,058,127.42	-	-
2	非流动资产	74,885.99	77,418.36	2,532.37	3.38
3	其中: 长期股权投资	40,000.00	37,273.34	-2,726.66	-6.82
4	投资性房地产	583.58	2,845.68	2,262.10	387.62
5	固定资产	2,796.26	4,814.29	2,018.03	72.17
6	在建工程	58.80	58.80	-	-
7	无形资产	7,050.11	8,029.86	979.75	13.90
7-1	其中: 土地使用权	-	-	-	-
8	其他非流动资产	24,397.24	24,396.39	-0.85	0.00
9	资产总计	1,133,013.41	1,135,545.78	2,532.37	0.22
10	流动负债	570,122.51	570,122.51	-	-
11	非流动负债	25,052.58	25,052.58	-	-
12	负债总计	595,175.09	595,175.09	-	-
13	净资产(所有者权益)	537,838.32	540,370.69	2,532.37	0.47

(二) 收益法评估结论

采用收益法, 得出被评估单位在评估基准日 2024 年 6 月 30 日的股东全部权益评估价值为 538,661.85 万元, 较母公司净资产账面值 537,838.32 万元, 评估增值 823.52 万元, 增值率 0.15%。

(三) 评估结果的差异分析

本次评估采用资产基础法测算出的股东全部权益价值 540,370.69 万元, 比收益法测算出的股东全部权益价值 538,661.85 万元高 1,708.84 万元, 高 0.32%。两种评估方法差异的原因主要是:

（1）资产基础法评估是以资产的成本重置为价值标准，反映的是资产投入（购建成本）所耗费的社会必要劳动，这种购建成本通常将随着国民经济的变化而变化；

（2）收益法评估是以资产的预期收益为价值标准，反映的是资产的经营能力（获利能力）的大小，这种获利能力通常将受到宏观经济、行业政策以及资产的有效使用等多种条件的影响。

（四）评估结果的选取

2024年3月15日，证监会发布了系列政策文件，其中明确提出要加快推进建设一流投资银行和投资机构，为中国式现代化和金融强国建设提供有力支撑，并提出“引导行业机构坚持功能型、集约型、专业化、特色化发展方向”“支持头部机构通过并购重组、组织创新等方式做优做强”。

在金融行业集约化发展的背景下，国信证券和万和证券作为深耕于深圳市国资委的证券公司，执行国家政策并根据自身现有业务及生产要素进行整合，调整现有资产配置，有助于两家证券公司非有机增长目标的达成。根据本次交易方案，国信证券本次发行股份购买资产的股票发行价格为8.60元/股，对应本次评估基准日2024年6月30日归属于国信证券股东的每股净资产计算得出PB为1倍，与本次万和证券资产基础法计算得出的PB相近。本次交易为金融行业向集约化发展、国信证券和万和证券业务整合并消除深圳地区业务竞争，实现非有机增长背景下的市场化交易行为。

资产基础法从资产构建角度客观地反映了企业净资产的市场价值，相对稳健和客观。选择资产基础法评估结果能为企业今后的运营打下坚实的基础。

收益法是以判断整体企业的获利能力为核心，能够在一定程度上反映企业价值和股东权益价值。万和证券作为小型券商，各项业务规模较小，受到市场波动影响较大，未来的收益预测存在一定的不确定性。

因此，本次评估以资产基础法的评估结果作为最终评估结论。

通过以上分析，由此得到万和证券股份有限公司股东全部权益在基准日时点的市场价值为540,370.69万元，较母公司报表净资产账面值537,838.32万元，评估增值2,532.37万元，增值率0.47%；较合并报表归母净资产账面值535,110.26

万元，评估增值 5,260.43 万元，增值率 0.98%。

五、特别事项说明

（一）引用其他机构出具报告结论的情况

本次评估报告中基准日各项资产及负债账面值系天健会计师事务所（特殊普通合伙）出具的无保留意见的万和证券股份有限公司审计报告（天健审[2024]7-800 号）、万和证券股份有限公司清产核资专项审计报告（天健审[2024]7-799 号）的审计结果。

除此之外，未引用其他机构报告内容。

（二）权属资料不全或权属瑕疵事项

截至评估基准日，被评估单位不存在重大权属资料不全或权属瑕疵事项。

（三）评估程序受限或评估资料不完整的情形

截至评估基准日，被评估单位不存在评估程序受限或评估资料不完整的情形。

（四）评估基准日存在的法律、经济等未决事项

截至评估基准日，被评估单位的重大未决诉讼案件情况如下：

序号	原告	被告	案由	法院	案号	案件基本情况	截至评估报告出具日进展
1	毛*平、劳*清、刘*振、刘*城、杨*红、周*等6名投资者	深圳市赛为智能股份有限公司（以下简称赛为智能）、万和证券	证券虚假陈述责任纠纷	深圳市中级人民法院	——	投资者对赛为智能提起证券虚假陈述责任纠纷诉讼，万和证券作为赛为智能2020年向特定对象发行股票的保荐机构，也在部分案件中被投资者作为共同被告提起诉讼。截至本评估报告出具日，万和证券一共收到了毛*平、劳*清、刘*振、刘*城、杨*红、周*等6名投资者的起诉状，每位投资者要求赔偿金额均为1万元及要求被告承担诉讼费，目前该等案件尚未开庭审理。	该等案件待开庭审理。

本次评估未考虑上述未决诉讼事项对评估结论的影响。

（五）担保、抵押及其或有负债（或有资产）等事项的性质、金额及与评估对象的关系

截至评估基准日，被评估单位不存在对生产经营有重大影响的抵（质）押及其或有负债、或有资产等事项。

（六）重大期后事项

期后事项是指评估基准日之后出具评估报告之前发生的重大事项。

2024年11月，万和证券股份有限公司的全资子公司万和证券投资有限公司进行减资，认缴出资额由15亿元减少至1亿元。

除以上事项之外，本次评估未发现其他重大期后事项。

六、重要下属企业的评估或估值的基本情况

标的公司存在构成最近一期经审计的资产总额、营业收入、净资产额或净利润来源百分之二十以上且有重大影响的重要下属企业，为万和弘远投资有限公司（万和弘远2024年1-11月经审计净利润绝对值占万和证券同期经审计净利润的26.22%），对该公司评估情况如下：

（一）评估结论

本次采用资产基础法对万和弘远投资有限公司股东全部权益在评估基准日2024年6月30日的市场价值进行了评估，得出如下结论：

公司总资产账面值16,636.22万元，评估值16,637.63万元，评估增值1.41万元，增值率0.01%。

公司负债账面值478.30万元，评估值478.30万元，评估无增减值变化。

公司净资产账面值16,157.92万元，评估值16,159.33万元，评估增值1.41万元，增值率0.01%。详见下表：

单位：万元

项目	账面价值	评估价值	增减值	增值率%
	A	B	C=B-A	D=C/A×100%
1 流动资产	3,299.17	3,299.17	-	-
2 非流动资产	13,337.06	13,338.47	1.41	0.01
3 其中：长期股权投资	12,155.41	12,155.41	-	-
4 投资性房地产	-	-	-	-
5 固定资产	12.77	13.34	0.56	4.42
6 在建工程	-	-	-	-
7 无形资产	1.30	2.15	0.85	65.03

项目	账面价值	评估价值	增减值	增值率%
	A	B	C=B-A	D=C/A ×100%
7-1	其中：土地使用权	-	-	-
8	其他非流动资产	1,167.57	1,167.57	-
9	资产总计	16,636.22	16,637.63	1.41
10	流动负债	355.66	355.66	-
11	非流动负债	122.64	122.64	-
12	负债总计	478.30	478.30	-
13	净资产（所有者权益）	16,157.92	16,159.33	1.41

（二）资产基础法评估情况

1、货币资金

货币资金账面价值 1,547.13 万元，全部为银行存款，对人民币银行存款以核实后账面值确定评估值，银行存款评估值为 1,547.13 万元。

2、交易性金融资产

交易性金融资产账面价值 1,405.01 万元，全部为万和弘远持有的基金，具体明细如下表：

单位：万元

基金名称	基金类型	投资日期	投资比例	账面值
博时合惠货币B	货币市场基金	2021/8/10	-	537.37
深圳弘远泰富壹号私募股权投资基金合伙企业（有限合伙）	私募股权投资基金	2021/2/1	1.00%	14.29
广东弘远青藤壹号股权投资合伙企业（有限合伙）	私募股权投资基金	2021/6/1	2.16%	125.91
广东弘远荣泽股权投资合伙企业（有限合伙）	私募股权投资基金	2021/7/1	0.20%	12.78
深圳市弘远昆山创业投资合伙企业（有限合伙）	私募股权投资基金	2022/4/1	8.71%	21.70
深圳市弘远合盛创业投资合伙企业（有限合伙）	私募股权投资基金	2022/10/1	0.05%	0.98
景德镇市合盛弘远产业投资基金合伙企业（有限合伙）	私募股权投资基金	2023/3/1	0.20%	8.02
广东弘远能量气泡股权投资合伙企业（有限合伙）	私募股权投资基金	2021/8/1	15.97%	7.15
广东弘远青藤贰号股权投资合伙企业（有限合伙）	私募股权投资基金	2022/7/1	15.97%	676.81
总计				1,405.01

评估人员清查了原始凭证及记账凭证，查阅各项基金产品的募集说明书，核实基金的收益计算模式、会计计量方式，根据具体情况确定基金投资的评估方法。

对于私募基金，均按照底层资产评估值确定底层资产对应科目评估值，其余科目按照账面金额，得出基金公司净资产评估值，最后以基准日单位份额净值乘以持有份额确定金融资产基准日的公允价值。

持有的基金投资评估值=基准日基金投资单位份额净值×持有份额

基准日基金投资单位份额净值=（底层资产评估值+其余资产评估值-负债的评估值）/实收资本

本次评估人员核对了该基金账面公允价值计算过程，以核实后的账面值确定评估值。交易性金融资产评估结果如下表所示：

单位：万元

基金名称	基金类型	账面值	出资比例	评估价值
博时合惠货币B	货币市场基金	537.37	-	537.37
深圳弘远泰富壹号私募股权投资基金合伙企业（有限合伙）	私募股权投资基金	14.29	1.00%	14.29
广东弘远青藤壹号股权投资合伙企业（有限合伙）	私募股权投资基金	125.91	2.16%	125.91
广东弘远荣泽股权投资合伙企业（有限合伙）	私募股权投资基金	12.78	0.20%	12.78
深圳市弘远琨山创业投资合伙企业（有限合伙）	私募股权投资基金	21.70	8.71%	21.70
深圳市弘远合盛创业投资合伙企业（有限合伙）	私募股权投资基金	0.98	0.05%	0.98
景德镇市合盛弘远产业投资基金合伙企业（有限合伙）	私募股权投资基金	8.02	0.20%	8.02
广东弘远能量气泡股权投资合伙企业（有限合伙）	私募股权投资基金	7.15	15.97%	7.15
广东弘远青藤贰号股权投资合伙企业（有限合伙）	私募股权投资基金	676.81	15.97%	676.81
总计		1,405.01		1,405.01

3、应收账款

应收账款账面余额 913.38 万元，未计提减值准备，账面净额为 913.38 万元，内容为应收受托管理基金管理费、应收投资顾问费。

评估人员核对了账簿记录、抽查了部分原始凭证等相关资料，核实交易事项的真实性、账龄、业务内容和金额等，并进行了函证，核实结果账、表、单金额相符。评估人员在对应收款项核实无误的基础上，借助于历史资料和现在调查了解的情况，具体分析数额、欠款时间和原因、款项回收情况、欠款人资金、信用、经营管理现状等。根据单位的具体情况，采用个别认定法及账龄分析法，对评估风险损失进行估计。

对关联方往来款项等有充分理由相信全部能收回的,评估风险损失的可能性为0%;对有确凿证据表明款项不能收回或账龄超长的,评估风险损失为100%。

对外部单位可能收不回部分款项的,且难以确定收不回账款数额的,参考会计计算坏账准备的方法,根据账龄和历史回款分析估计出评估风险损失。

按以上标准,确定应收账款无评估风险损失,以应收账款合计减去评估风险损失后的金额确定评估值,应收账款评估值为913.38万元。

4、其他资产

其他资产账面价值34.97万元,为其他应收款,内容为应垫付在管基金银行账户维护费用等。采用与应收账款相同的评估方式,其他应收账款评估值为34.97万元。

5、长期股权投资

万和弘远长期股权投资共4项,截至评估基准日账面原值为12,260.19万元,账面净值为12,155.41万元。具体情况如下:

单位:万元

序号	被投资单位名称	持股比例	投资成本	账面原值	账面净值
1	深圳中集弘远先进智造私募股权投资基金合伙企业(有限合伙)	20.00%	2,000.00	1,974.98	1,961.80
2	洛阳中集弘远龙创科技创投基金合伙企业(有限合伙)	20.00%	1,000.00	992.72	976.64
3	南阳专精科技创新投资合伙企业(有限合伙)	19.91%	5,275.86	5,092.50	5,097.53
4	深圳市深汕特别合作区智创中集弘远私募股权投资基金合伙企业(有限合伙)	20.00%	4,200.00	4,200.00	4,119.44
合计			12,475.86	12,260.19	12,155.41

对长期股权投资,首先对长期投资形成的原因、账面值和实际状况等进行了取证核实,并查阅了投资协议、股东会决议、章程和有关会计记录等,以确定长期投资的真实性和完整性。

对于参股公司,针对被投资企业的具体情况进行分析,本次按照会计报表所列示的净资产乘以股权比例确定评估值。

按照上述方法,长期股权投资评估值为12,155.41万元,无评估增减值。

6、固定资产

纳入本次评估范围的万和弘远固定资产为设备类资产,包括海尔冰箱、DELL笔记本电脑等共计 27 项电子设备,账面原值为 37.65 万元,账面净值为 12.77 万元。对于该等电子设备,主要采用重置成本法进行评估。

评估值=重置全价×成新率

经评估,27 项电子设备评估价值 13.34 万元,较账面价值增值 0.56 万元。

7、使用权资产

使用权资产账面值 93.37 万元,内容为万和弘远租赁的办公场所形成的使用权资产。对该等资产,本次评估以核实后账面值确认评估值,使用权资产的评估值为 93.37 万元。

8、无形资产

万和弘远无形资产账面值 1.30 万元,为 2 项外购软件。账外无形资产有 2 项,其中域名 1 项,微信公众号 1 项。

对万和弘远上述外购软件、域名、微信公众号的评估方法与对万和证券同类无形资产的评估方法一致,具体详见本章之“二、资产基础法评估情况”之“(十六)无形资产”。

经评估,万和弘远上述无形资产评估价值为 2.15 万元,较账面价值增值 0.85 万元。

9、递延所得税资产

递延所得税资产账面价值 1,039.23 万元,在核实无误的基础上,以核实后账面值确定为评估值。递延所得税资产评估值 1,039.23 万元。

10、负债

万和弘远的负债包括合同负债、应付职工薪酬、应交税费、其他应付款、租赁负债、递延所得税负债,本次评估在经清查核实的账面值基础上进行,评估结果如下:

单位：万元

科目名称	账面价值	评估价值	评估增值
合同负债	223.26	223.26	-
应付职工薪酬	125.33	125.33	-
应交税费	7.07	7.07	-
其他应付款	1.11	1.11	-
租赁负债	98.18	98.18	-
递延所得税负债	23.34	23.34	-
合计	478.30	478.30	-

(三) 对万和弘远只采用一种评估方法的说明

截至评估基准日，万和弘远主要资产为私募股权投资，规模较小，尚未实现收益，企业的未来收益和风险无法进行合理预测及量化，故本次评估不适用收益法。同时，市场上难以找到可比上市公司和可比交易案例，不具备采用市场法评估的条件，故本次评估不适用市场法。

综上，本次对万和弘远只采用资产基础法一种方法进行评估。

七、董事会对本次交易标的评估合理性及定价公允性分析

(一) 董事会关于评估机构的独立性、评估假设前提的合理性、评估方法与评估目的的相关性的意见

公司董事会根据相关法律法规和规范性文件的规定，在详细核查了有关评估事项后，现就评估机构的独立性、评估假设前提的合理性、评估方法与评估目的的相关性发表如下意见：

1、评估机构的独立性

公司聘请了符合《证券法》规定的中联评估作为本次交易的评估机构，中联评估具有证券期货业务资格。除正常的业务往来关系外，中联评估及其经办评估师与公司及本次交易的交易对方及所涉各方均无其他关联关系；除正常业务收费外的其他利害关系，不存在其他影响中联评估提供服务的现实及预期的利益关系或冲突。本次评估机构的选聘程序合法合规，中联评估具备本次交易相关评估工作的独立性。

2、评估假设前提的合理性

中联评估为本次交易出具的相关资产评估报告所设定的评估假设前提和限制条件按照国家有关法规和规定执行，遵循了市场通用的惯例和准则，符合评估对象的实际情况，评估假设前提具有合理性。

3、评估方法与评估目的的相关性

本次评估的目的是确定标的资产全部股东权益于评估基准日的市场价值，为本次交易提供价值参考依据。中联评估采用了资产基础法和收益法两种评估方法分别对标的资产价值进行了评估，并最终选择了资产基础法的评估值作为本次评估结果。中联评估实际评估的资产范围与委托评估的资产范围一致，评估机构在评估过程中实施了相应的评估程序，遵循了独立性、客观性、科学性、公正性等原则，运用了合规且符合本次交易项下标的资产实际情况的评估方法，评估方法选用恰当，评估方法与评估目的具备较强的相关性。

（二）后续政策、宏观环境等变化对评估的影响

本次评估是基于现行有效的国家法律、法规、税收政策、金融政策并基于现有市场情况，未考虑今后市场发生目前不可预测的重大变化和波动。董事会将采取必要的措施，在企业文化、治理结构、管理制度、业务经营、人员安排等方面保证万和证券持续稳定发展。

（三）敏感性分析

本次交易对标的公司的估值选取资产基础法作为最终评估结论，评估值取决于标的公司各项资产、负债情况，不受标的公司成本、价格、销量、毛利率等指标变动影响，故未对估值结果按上述指标进行敏感性分析。

（四）交易标的与上市公司的协同效应分析

上市公司国信证券与标的公司万和证券同属于证券公司，主要业务领域重合度高，国信证券能够与万和证券充分发挥协同作用。国信证券作为行业领先的证券公司将凭借其在管理能力、市场声誉度、综合化业务方面的优势，对万和证券进行资源整合。

本次交易完成后，标的公司将成为上市公司控股子公司，双方将在客户网络、

品牌声誉、市场资源等方面充分发挥协同效应，共同提升业务能力、服务质量及市场竞争力。但协同效应受到市场环境以及后续整合效果的影响，标的公司与上市公司现有业务之间的协同效应难以量化，出于谨慎性考虑，本次交易评估及定价中未考虑协同效应。

（五）定价公允性分析

证券公司的收入和盈利与资本市场的关联度较强，对资本市场的波动敏感性高。市盈率（P/E）和市销率（P/S）通常适用于盈利或营收波动性较小的行业，因此证券公司不适宜采用市盈率（P/E）和市销率（P/S）进行分析定价公允性。同时，证券公司属于轻资产类公司，折旧摊销等非付现成本比例较小，亦不宜采用企业倍数（EV/EBITDA）进行分析定价公允性。市净率（P/B）是证券公司的主流估值方法，因此在对比标的公司和可比交易案例及上市公司估值情况时，选用市净率（P/B）指标。

1、标的公司与同行业上市公司相比

本次交易标的资产万和证券 100%股权的评估值为 540,370.69 万元，截至评估基准日万和证券归属于母公司所有者权益为 535,110.26 万元，本次交易作价对应市净率为 1.01。

根据上市公司公开披露的信息和市场数据，沪深两市证券类上市公司共有 43 家，以前述上市证券公司在本次评估基准日前 20 个交易日的市值平均值和 2024 年 6 月 30 日归属于母公司所有者净资产为基础计算市净率，具体如下：

单位：亿元

序号	证券代码	证券简称	评估基准日 归母净资产	评估基准日前20个 交易日市值平均值	P/B
1	600030.SH	中信证券	2,792.72	2,248.42	0.81
2	601688.SH	华泰证券	1,800.87	945.99	0.53
3	601211.SH	国泰君安	1,680.96	1,046.63	0.62
4	600837.SH	海通证券	1,630.28	819.10	0.50
5	000776.SZ	广发证券	1,407.03	741.63	0.53
6	601881.SH	中国银河	1,339.32	829.95	0.62
7	600999.SH	招商证券	1,244.52	1,052.59	0.85
8	002736.SZ	国信证券	1,126.20	875.74	0.78

序号	证券代码	证券简称	评估基准日 归母净资产	评估基准日前20个 交易日市值平均值	P/B
9	601995.SH	中金公司	1,056.31	917.03	0.87
10	601066.SH	中信建投	1,026.15	1,345.61	1.31
11	000166.SZ	申万宏源	1,018.51	1,005.78	0.99
12	600958.SH	东方证券	804.11	595.62	0.74
13	601788.SH	光大证券	669.70	608.02	0.91
14	601377.SH	兴业证券	566.03	451.19	0.80
15	601901.SH	方正证券	467.86	673.22	1.44
16	600918.SH	中泰证券	420.59	414.98	0.99
17	601555.SH	东吴证券	404.97	311.59	0.77
18	000783.SZ	长江证券	373.54	283.55	0.76
19	000728.SZ	国元证券	356.46	274.70	0.77
20	601108.SH	财通证券	352.54	321.83	0.91
21	600109.SH	国金证券	324.30	294.93	0.91
22	002939.SZ	长城证券	291.60	282.07	0.97
23	002673.SZ	西部证券	281.89	291.13	1.03
24	601198.SH	东兴证券	275.40	266.32	0.97
25	601878.SH	浙商证券	273.99	429.04	1.57
26	600369.SH	西南证券	255.40	247.26	0.97
27	601236.SH	红塔证券	237.08	309.85	1.31
28	601162.SH	天风证券	233.37	206.59	0.89
29	002926.SZ	华西证券	228.54	179.20	0.78
30	000750.SZ	国海证券	218.07	192.32	0.88
31	600909.SH	华安证券	215.21	209.21	0.97
32	000686.SZ	东北证券	183.78	140.02	0.76
33	601059.SH	信达证券	183.06	482.01	2.63
34	601456.SH	国联证券	182.64	248.80	1.36
35	002500.SZ	山西证券	177.07	177.84	1.00
36	601696.SH	中银证券	175.75	263.47	1.50
37	601990.SH	南京证券	174.11	291.13	1.67
38	002797.SZ	第一创业	153.94	221.30	1.44
39	601375.SH	中原证券	140.49	121.04	0.86
40	600906.SH	财达证券	114.98	200.22	1.74

序号	证券代码	证券简称	评估基准日 归母净资产	评估基准日前20个 交易日市值平均值	P/B
41	601136.SH	首创证券	126.82	587.89	4.64
42	601099.SH	太平洋	95.44	214.07	2.24
43	002945.SZ	华林证券	63.62	282.92	4.45
同行业上市公司市净率平均值					1.21
同行业上市公司市净率中位数					0.91
标的公司评估基准日市净率					1.01

注 1：以上述上市公司在本次评估基准日前 20 个交易日的市值平均值和 2024 年 6 月 30 日归属于母公司所有者净资产为基础计算市净率，数据来源于同花顺 iFinD；

注 2：标的公司 P/B=标的公司 100%股权交易价格/标的公司 2024 年 6 月 30 日归母净资产。

截至评估基准日，同行业上市公司平均市净率为 1.21、市净率中位数为 0.91，标的公司市净率为 1.01。鉴于标的公司未上市，本次交易作价对应的市净率与同行业上市公司估值水平存在一定差异，但仍处于合理区间内，整体而言较为恰当。综合考虑，本次交易定价公允合理，有利于保护上市公司及全体股东利益。

2、标的公司估值水平与市场可比案例比较

经检索，最近一年以证券公司作为并购重组标的资产的可比交易案例估值水平统计如下：

序号	收购方	标的资产	评估基准日	交易作价 市净率
1	西部证券股份有限公司	国融证券64.60%股份	2023年12月31日	1.51
2	东莞金控、东莞控股	东莞证券20%股份	2023年12月31日	1.26
3	北京市国有资产经营有限责任公司	瑞信证券49%股份	2023年12月31日	1.70
4	国联证券股份有限公司	民生证券99.26%股份	2024年3月31日	1.86
5	国泰君安证券股份有限公司（吸收合并方）	海通证券股份有限公司（被吸收合并方）	2024年10月10日	0.69
市场可比案例市净率平均值				1.40
标的公司评估基准日市净率				1.01

注：上述案例 5 系上市公司换股吸收合并，市净率取被吸收合并方海通证券 A 股市净率。

由上表可以看出，市场可比交易案例市净率平均值为 1.40，不同案例市净率亦存在一定差异，如民生证券评估值对应市净率为 1.86，而国泰君安换股吸收合并海通证券案例中，海通证券 A 股换股价格对应市净率为 0.69。本次交易中，标的公司市净率为 1.01 倍，在可比案例中属于偏低水平。2024 年 1-6 月，我国 A 股市场处于波动周期，市场情绪较为冷淡，而证券公司的经营状况对宏观经济

环境、资本市场行情等因素较为敏感，本次评估基准日 2024 年 6 月 30 日证券公司估值水平普遍较低，本次评估市净率低于过往案例平均水平具有合理性。

综上，经与同行业上市证券公司、可比案例估值水平对比，本次交易的评估结果及交易定价符合市场化定价原则，充分考虑了上市公司及中小股东的利益，交易定价公允。

（六）评估基准日至本报告书签署日之重要变化事项及其对交易作价的影响

评估基准日至本报告书签署日，标的公司未发生对评估结果及交易作价产生影响的重要变化事项。

（七）交易定价与评估结果差异分析

本次交易定价与评估结果一致，不存在差异。

八、上市公司独立董事对评估机构的独立性、评估假设前提的合理性和交易定价的公允性发表的独立意见

根据《公司法》《证券法》《重组管理办法》《发行注册管理办法》《上市公司独立董事管理办法》等相关法律、法规、规范性文件，《上市规则》以及《公司章程》的有关规定，上市公司独立董事本着认真、负责的态度，基于独立、审慎、客观的立场，现就本次交易的评估机构中联评估的独立性、评估假设前提的合理性及交易定价的公允性发表如下意见：

（一）评估机构的独立性

本次交易由国信证券及深圳市资本运营集团有限公司、深圳市鲲鹏股权投资有限公司、深业集团有限公司、深圳市创新投资集团有限公司、深圳远致富海十号投资企业（有限合伙）、成都交子金融控股集团有限公司和海口市金融控股集团有限公司统一聘请的评估机构中联评估对标的资产进行评估，中联评估具有证券期货业务资格。除正常的业务往来关系外，该评估机构及其经办评估师与公司及本次交易的交易对方及所涉各方均无其他关联关系；除正常业务收费外的其他利害关系，不存在其他影响中联评估提供服务的现实及预期的利益关系或冲突。本次评估机构的选聘程序合规，中联评估具备本次交易相关评估工作的独立性。

（二）评估假设前提的合理性

中联评估为本次交易出具的资产评估报告所设评估假设前提及限制条件按照国家有关法规和规定执行，遵循了市场通用的惯例或准则，符合评估对象的实际情况，评估假设前提具有合理性。

（三）交易定价的公允性

本次评估的目的是确定标的资产全部股东权益于评估基准日的市场价值，为本次交易提供价值参考依据。中联评估采用了资产基础法和收益法两种评估方法分别对标的资产价值进行了评估，并最终选择了资产基础法的评估值作为本次评估结果。评估机构实际评估的资产范围与委托评估的资产范围一致，在评估过程中实施了相应的评估程序，遵循了独立性、客观性、科学性、公正性等原则，选用的参照数据、资料可靠；资产评估价值公允、准确。评估方法选用恰当，评估结论合理，评估方法与评估目的的相关性一致。

本次交易项下标的资产最终交易价格根据具有证券业务从业资格的评估机构正式出具并经国有资产监管部门备案的评估结果作为参考依据，并由交易各方协商确定，交易价格合理、公允，不存在损害公司及其他股东特别是中小股东利益的情形。

综上所述，独立董事认为本次交易所选聘的评估机构具有独立性，评估假设前提合理，交易定价公允。

第七章 本次交易主要合同

一、合同主体及签订时间

《发行股份购买资产协议》(以下简称“本协议”)由国信证券(以下简称“甲方”)和深圳资本、鲲鹏投资、深业集团、深创投、远致富海十号、成都交子、海口金控 7 名交易对方(以下简称“乙方”)于 2024 年 12 月 6 日在中国广东省深圳市共同签署。

二、《发行股份购买资产协议》主要内容

(一) 标的资产的交易对价及支付方式

1、甲方拟向乙方发行股份购买其持有的标的资产,乙方同意接受以甲方向其发行的股份为对价,将标的资产按照本协议的约定过户登记至甲方名下。

2、根据中联资产评估集团有限公司出具的《国信证券股份有限公司拟发行股份购买深圳市资本运营集团有限公司等股东持有的万和证券股份有限公司股份所涉及的万和证券股份有限公司股东全部权益价值资产评估报告》(中联评报字(2024)第 3736 号),万和证券股东全部权益于评估基准日 2024 年 6 月 30 日采取资产基础法的市场价值为 540,370.69 万元。

参考上述评估结果,各方经协商一致,同意将标的资产的交易价格确定为 519,183.79 万元。

(二) 本次发行的具体方案

1、发行股份的种类、面值及上市地点

本次发行的发行股票种类为境内上市人民币普通股(A股),每股面值为 1.00 元,上市地点为深交所。

2、发行对象

本次发行采用向特定对象发行股份的方式,发行对象为各乙方。

3、发行股份的定价方式和价格

(1) 定价基准日

本次发行的定价基准日为上市公司首次审议本次交易的第五届董事会第三十一次会议(临时)决议公告之日。

(2) 发行价格

根据《上市公司重大资产重组管理办法》的相关规定,上市公司发行股份购买资产的发行价格不得低于市场参考价的 80%。市场参考价为定价基准日前 20 个交易日、60 个交易日或者 120 个交易日的上市公司股票交易均价之一。定价基准日前若干个交易日上市公司股票交易均价=定价基准日前若干个交易日上市公司股票交易总额/定价基准日前若干个交易日上市公司股票交易总量。

定价基准日前 20 个交易日、60 个交易日和 120 个交易日,上市公司股票交易均价情况如下所示:

交易均价计算区间	交易均价(元/股)	交易均价的80%交易均价(元/股)
定价基准日前20个交易日	8.80	7.05
定价基准日前60个交易日	8.96	7.17
定价基准日前120个交易日	8.86	7.09

根据上述情况,经本次交易各方协商后最终确定,本次发行的发行价格为 8.60 元/股,不低于定价基准日前 60 个交易日股票交易均价的 80%,且不低于上市公司最近一个会计年度经审计的归属于上市公司股东的每股净资产,即 2023 年 12 月 31 日归属于上市公司股东的每股净资产 8.37 元。

在定价基准日至发行结束日期间,上市公司如有派息、送股、资本公积转增股本、配股等除权、除息事项,本次发行价格将按照中国证监会和深交所的相关规则进行相应调整,调整公式如下:

假设调整前发行价格为 P_0 ,每股送股或转增股本数为 N ,每股配股数为 K ,配股价为 A ,每股派息为 D ,调整后发行价格为 P_1 (调整值保留小数点后两位):

$$\text{派息: } P_1 = P_0 - D$$

$$\text{送股或转增股本: } P_1 = P_0 / (1 + N)$$

$$\text{配股: } P_1 = (P_0 + A \times K) / (1 + K)$$

$$\text{三项同时进行: } P_1 = (P_0 - D + A \times K) / (1 + K + N)$$

4、发行数量

本次发行的股份数量的计算方式为：向各交易对方发行股份数量=以发行股份方式向各交易对方支付的交易对价/本次发行的股份发行价格，发行股份总数量=向各交易对方发行股份的数量之和。向交易对方发行的股份数量应为整数并精确至个位，按上述公式计算得出的发行股份总数量按照向下取整精确至股，不足一股的部分计入上市公司资本公积。

按照 8.60 元/股的发行价格计算，国信证券本次向交易对方发行股份的数量合计为 603,702,080 股，向各交易对方发行股份的具体数量如下：

序号	交易对方	发行数量(股)
1	深圳市资本运营集团有限公司	333,579,571
2	深圳市鲲鹏股权投资有限公司	150,801,122
3	深业集团有限公司	47,615,717
4	深圳市创新投资集团有限公司	21,606,216
5	深圳远致富海十号投资企业(有限合伙)	20,761,234
6	成都交子金融控股集团有限公司	20,241,098
7	海口市金融控股集团有限公司	9,097,122
合计		603,702,080

在定价基准日至发行结束日期间，上市公司如有派息、送股、配股、资本公积金转增股本等除权、除息事项，本次发行股份购买资产的发行价格将根据中国证监会及深交所的相关规定进行相应调整，发行股份数量随之调整。本次发行最终的股份发行数量以经上市公司股东大会审议通过，经深交所审核通过并经中国证监会予以注册的发行数量为准。

5、锁定期安排

各乙方在本次发行中以标的资产认购的上市公司股份，自本次发行新增股份发行结束之日起 12 个月内不得转让；但是，在适用法律许可前提下的转让不受此限。

本次交易结束后，各乙方因本次发行取得的股份若由于上市公司送股、转增股本等原因增加的股份，亦应遵守上述锁定期的约定。

各乙方承诺，如本次交易因涉嫌各乙方所提供或披露的信息存在虚假记载、误导性陈述或者重大遗漏，被司法机关立案侦查或者被中国证监会立案调查的，在案件调查结论明确以前，不转让其在上市公司拥有权益的股份。若各乙方所认购股份的锁定期与证券监管机构的监管意见不相符，各乙方将根据证券监管机构的监管意见进行相应调整。

上述锁定期届满后，各乙方各自转让和交易上市公司股份将依据届时有效的法律法规和深交所的规则办理。

6、过渡期损益安排

标的资产在本次交易过渡期内产生的收益或亏损均由上市公司享有或承担。

7、滚存未分配利润安排

上市公司在本次交易完成前的滚存未分配利润由新老股东按照本次发行完成后的股份比例共同享有。

（三）过渡期间安排

1、乙方在本协议签署日至交割完成日期间，应对标的资产尽善良管理之义务，不得在标的资产上设置质押、表决权委托等权利负担或限制，或者以任何其他方式对标的资产进行处置，影响标的资产交割。

2、在本协议签署日至交割完成日期间，乙方应尽合理商业努力促使标的公司董事会、管理层等机构和人员对标的公司尽善良管理之义务，不得允许（即不得在股东大会上投赞成票以及通过其提名或委派的董事在董事会上投赞成票）标的公司及其全资、控股子公司进行下述行为，但经甲方事先书面同意的除外：

（1）分立、合并、增资、减资或变更公司（包含标的公司及其全资子公司、控股子公司）股权结构；

（2）修订公司（包含标的公司及其全资子公司、控股子公司）的章程，但为本次发行股份购买资产之目的修改公司章程（包含标的公司及其全资子公司、控股子公司章程）以及根据法律、法规、规范性文件及主管部门要求修改公司章

程的不在此限；

（3）达成任何非基于正常商业交易的安排或协议且对本次发行股份购买资产构成了实质影响；

（4）在其任何资产上设置权利负担（正常业务经营需要的除外）；

（5）日常生产经营以外且对本次发行股份购买资产有实质影响的出售或收购重大资产行为；

（6）变更公司（包含标的公司及其全资子公司、控股子公司）员工的薪酬及福利标准，制定、实施新的员工激励制度；

（7）签订可能会对本次发行股份购买资产产生重大不利影响的任何协议；

（8）实施新的担保、重组、长期股权投资、合并或收购交易等日常生产经营以外可能引发公司（包含标的公司及其全资子公司、控股子公司）资产发生重大变化的决策；

（9）利润分配；

（10）其他可能对公司（包含标的公司及其全资子公司、控股子公司）的资产结构、财务状况、盈利能力等以及本次发行股份购买资产产生重大不利影响的的事项。

本款规定自本协议签署日起即生效，乙方中任何一方违反本款规定应根据本协议约定按照本次交易前持有标的公司的股份比例各自向甲方承担相应违约责任，且乙方中任一方不对其他乙方违反本款约定的行为承担连带违约责任；为免疑义，标的公司未经股东大会及/或董事会决议通过而采取上述行为的，乙方不承担前述违约责任（但乙方知道该等情形而未通知甲方的除外）。如果协议约定的生效条件无法实现或者各方另行协商确定终止本次发行股份购买资产，本款规定将终止执行。

（四）标的资产交割、债权债务处理及人员安置

1、除本协议另有约定外，标的资产的权利和风险自交割完成日起发生转移，甲方自交割完成日起即成为标的公司的股东，享有该等股权完整的股东权利，标的资产的风险自交割完成日起由甲方承担。

各方同意, 本协议生效条件全部成就后的 20 个工作日内或在甲方酌情合理确定的其他较晚期限内, 乙方应配合甲方签署根据标的公司的组织文件和有关法律、法规及规范性文件规定办理标的资产过户至甲方名下所需的标的资产交易协议、股东大会决议等全部文件, 促使标的公司将甲方记载于标的公司股东名册并办理完毕本次交易涉及的标的公司的相关工商变更登记手续, 促使标的公司按照有关法律法规、监管规定、标的公司各项规章制度以及甲方合理要求, 妥善保管和使用标的公司的所有证照、印鉴、财务资料、业务资料等资料的原件、原物或原始载体。

2、甲方应根据有关法律、法规及行业监管规则的规定及本协议的约定在合理期限内尽快发行股份, 配合将本次发行的股份登记到乙方名下, 进而完成本次交易。乙方自甲方将本次向乙方发行的新增股份经证券登记结算机构登记至乙方名下后即成为上市公司的股东, 即取得了各自本次认购甲方发行的股份的所有权及其所附带的权利, 享有本协议、上市公司章程和适用法律规定的股东权利并承担相应的股东义务。

3、本次交易的标的资产为股权, 不涉及标的公司的债权债务处理, 标的公司(包含其子公司、分公司、证券营业部等分支机构)本身的债权债务在本次交易完成后仍由该等主体自行承担。

尽管有上述约定, 自交割完成日起 36 个月内, 对于因各乙方故意或者重大过失导致的下列情形且未告知甲方的, 由各乙方按照本协议签署日对标的公司的持股比例向甲方予以现金补偿(但各乙方应承担的补偿责任金额不超过其按照本协议签署日对标的公司的持股比例所获得的交易对价金额), 具体情形如下: 1) 标的公司(包含其子公司、分公司、证券营业部等分支机构)在交割完成日前违反相关法律、法规和规范性文件而产生的行政处罚; 2) 因交割完成日前行为而引发的诉讼、仲裁所产生的支出或赔偿导致标的公司受到的实际损失(以生效判决、裁定、和解或调解协议等生效法律文书为准); 3) 标的公司因交割完成日前提供担保而产生的担保责任; 4) 因该乙方违反本协议项下陈述、保证或承诺而导致的本次交易中未能发现或评估的债务。但乙方或标的公司已向甲方披露的事项或已体现在标的公司评估(审计)基准日审计报告、资产评估报告中的事项, 乙方不承担任何补偿责任。

4、标的公司截至评估（审计）基准日以自有资金投资的资产管理计划所投资的私募基金应收款项余额超过 5,000 万元的，应经标的公司聘请的审计机构对其截至 2025 年 5 月 31 日或本协议生效日（以两者孰晚为准）的该应收款项余额（含本金及利息）进行专项审计。若该应收款项余额中由该资产管理计划拥有权益的金额高于《清产核资审计报告》中该项资产管理计划因投资前述私募基金所致的公允价值调减金额，则差额中归属于标的公司享有的部分由各乙方按照本协议签署日对标的公司的持股比例自专项审计报告出具之日起 120 日内向标的公司先行补足（各乙方实际支付的金额合称为“补足款”）。在标的公司已收到补足款的情况下，标的公司于专项审计基准日后收回的应收款项，由标的公司自收回之日起 120 日内按照本协议签署日各乙方对标的公司的持股比例进行返还。

5、各方确认，本次交易的标的资产为股权，不涉及标的公司员工的劳动关系的变更。

（五）双方的其他权利和义务

1、甲方的义务

（1）按照《上市公司信息披露管理办法》《深圳证券交易所股票上市规则》等有关规定，及时、准确地披露本次交易的相关信息；

（2）甲方应按照诚实信用原则尽最大努力推动本次交易涉及的应由甲方负责推动的各项审批、核准、备案等工作，履行有关法律法规规定的报批义务；

（3）根据相关法律法规规定以及本协议约定应由甲方履行的其他义务。

2、乙方的义务

（1）在本次交易过渡期内，按照诚实信用原则尽最大努力维持标的公司稳定、持续经营状态；

（2）及时、准确地履行与本次交易相关信息披露义务，并按照诚实信用原则尽最大努力推动本次交易涉及的应由其负责推动的各项审批、核准、备案等工作，履行有关法律法规规定的报批义务；

（3）根据相关法律法规规定以及本协议约定应由乙方履行的其他义务。

(六) 税费承担

- 1、因签署和履行本协议而发生的法定税费,双方应按照有关法律各自承担。
- 2、对于无法律明确规定应由一方承担的税费,由双方协商处理,协商不成的,由双方平均承担。

(七) 协议的生效

1、除法律规定及本协议另有约定的条款外,本协议自甲、乙双方签署(企业加盖公章且其法定代表人/执行事务合伙人委派代表或授权代表签字)之日起成立,并满足以下全部条件之日起生效:

- (1) 本次发行股份购买资产经甲方的董事会、股东大会批准。
- (2) 本次发行股份购买资产经乙方有权决策机构批准(如涉及)。
- (3) 标的资产的评估结果通过有权机构的备案。
- (4) 本次发行股份购买资产经有权国资监管机构批准。
- (5) 本次发行股份购买资产经深交所审核通过。
- (6) 本次发行股份购买资产经中国证监会同意注册。
- (7) 证券、期货、基金股东资格及股东变更事宜已经中国证监会有关部门核准。
- (8) 相关法律法规所要求的其他可能涉及的批准或核准。

2、为免疑义,本协议本条款第1条第2项分别适用于各乙方,即各乙方应各自履行其决策程序,乙方中任一方有权决策机构未批准本次发行股份购买资产的,甲方与其他已获得批准的乙方有权选择在满足本条款第1条约定的其他生效条件后继续实施本次交易。

(八) 违约责任

除本协议约定的不可抗力以外,任何一方不履行本协议项下其应履行的义务或履行义务不符合本协议约定的,或违反其在本协议项下作出的任何陈述、保证或承诺,均构成其违约,守约方有权要求违约方继续履行,亦有权要求违约方赔偿该等违约事件所导致的直接经济损失,但任一方均不应对其他各方的违约行为

承担连带责任。守约方为实现协议权利而产生的费用（包括但不限于评估费、鉴定费、公证费、送达费、公告费、差旅费、仲裁费、诉讼费、律师费、保全费等）均由违约方承担。

第八章 本次交易的合规性分析

一、本次交易符合《重组管理办法》第十一条的规定

（一）本次交易符合国家产业政策和有关环境保护、土地管理、反垄断、外商投资、对外投资等法律和行政法规的规定

1、本次交易符合国家产业政策

本次交易拟购买的标的资产为万和证券 96.08%的股权，标的公司主要业务包括财富管理业务、资产管理业务、自营投资业务、投资银行业务等。标的公司的主营业务不属于《产业结构调整指导目录（2024 年本）》中规定的限制类、淘汰类行业。标的公司所处行业符合国家产业政策，本次交易符合国家产业政策等法律和行政法规的规定。

2、本次交易符合环境保护有关法律和行政法规的规定

本次交易标的公司所属行业不属于重污染行业，报告期内，标的公司不存在因违反国家环境保护相关法律、法规及规范性文件而受到相关环保部门行政处罚的情形。本次交易符合有关环境保护的法律和行政法规的相关规定。

3、本次交易符合土地管理有关法律和行政法规的规定

报告期内，标的公司在经营过程中不存在因违反土地管理方面法律法规而受到行政处罚的情况，不存在违反土地管理方面法律法规的违法违规行为。本次交易符合有关土地管理方面法律法规的规定。

4、本次交易符合反垄断有关法律和行政法规的规定

根据《中华人民共和国反垄断法》《国务院关于经营者集中申报标准的规定》《金融业经营者集中申报营业额计算办法》和其他反垄断行政法规的相关规定，本次交易未触发需向主管部门申报经营者集中的标准，因此本次交易不涉及反垄断审查，符合反垄断有关法律和行政法规的规定。

5、本次交易不存在违反有关外商投资、对外投资等法律和行政法规规定的情形

本次交易为上市公司以发行股份的方式向深圳资本、鲲鹏投资等 7 名交易对

方购买万和证券 96.08%股份,不涉及外商投资上市公司事项或上市公司对外投资事项,不存在违反有关外商投资、对外投资等法律和行政法规的规定的情形。

综上所述,本次交易符合国家产业政策和有关环境保护、土地管理、反垄断等法律和行政法规的规定,符合《重组管理办法》第十一条第(一)项的规定。

(二) 本次交易不会导致上市公司不符合股票上市条件

本次交易完成后,上市公司社会公众股东合计持股比例预计仍不低于上市公司股份总数的 10%,上市公司仍满足《公司法》《证券法》及《股票上市规则》等法律法规规定的股票上市条件。

综上,本次交易符合《重组管理办法》第十一条第(二)项之规定。

(三) 本次交易所涉及的资产定价公允、不存在损害上市公司和股东合法权益的情形

1、标的资产的定价

本次交易标的资产的交易价格以聘请符合《证券法》规定的评估机构出具并经有权国资监管机构备案的资产评估报告的评估结果为基础,根据交易对方持有的标的公司股份比例,由交易各方充分协商后确定,具体金额为 519,183.79 万元。

上市公司董事会和独立董事已对评估机构独立性、评估假设前提合理性、评估方法与评估目的相关性和评估定价公允性发表意见,相关标的资产的定价合法、公允,不存在损害上市公司和股东合法权益的情形。

2、发行股份购买资产的股份发行定价

本次发行股份购买资产的定价基准日为第五届董事会第三十一次会议(临时)决议公告之日。本次发行股份购买资产的发行价格为 8.60 元/股,不低于定价基准日前 60 个交易日上市公司股票交易均价,符合《重组管理办法》的相关规定。在发行股份购买资产定价基准日至发行日期间,上市公司如有派息、送股、资本公积转增股本、配股等除权、除息事项,上述发行价格将按照中国证监会和深交所的相关规则进行相应调整。

综上,本次交易所涉及的资产定价公允,不存在损害上市公司和股东合法权益的情形,本次交易符合《重组管理办法》第十一条第(三)项之规定。

（四）本次交易涉及的资产权属清晰，资产过户或者转移不存在法律障碍，相关债权债务处理合法

本次交易标的资产为万和证券 96.08%股份。截至本报告书签署日，交易对方合法拥有标的资产，标的资产权属清晰，不存在质押、查封、冻结等限制或禁止转让的情形，标的资产亦不存在股东出资不实或者影响其合法存续的情形，资产过户或者转移不存在法律障碍。此外，本次交易不涉及债权债务转移，标的公司的债权债务仍将由其享有和承担。

综上，本次交易涉及的资产权属清晰，资产过户或者转移不存在法律障碍，相关债权债务处理合法，本次交易符合《重组管理办法》第十一条第（四）项之规定。

（五）本次交易有利于上市公司增强持续经营能力，不存在可能导致上市公司重组后主要资产为现金或者无具体经营业务的情形

本次交易有利于完善上市公司跨区域布局。万和证券的注册地在海南，50家分支机构主要分布在粤港澳大湾区、长三角、北京、成都等国家重点发展区域，国信证券成长于深圳经济特区，此次收购万和证券，有助于上市公司把握海南自由贸易港的政策优势和发展机遇，在跨境资产管理等国际业务及创新业务方面实现突破，进一步拓展发展空间；同时，有助于提升上市公司服务粤港澳大湾区、长三角、京津冀、成渝地区双城经济圈等国家区域发展战略的能力，进一步提升公司综合竞争力。

本次交易完成后，上市公司资产规模有所扩大，上市公司作为行业领先的证券公司，将凭借其在管理能力、市场声誉度、综合业务方面的优势对标的公司进行资源整合。双方将在客户网络、品牌声誉、市场资源等方面发挥协同效应，共同提升业务能力、服务质量及市场竞争力。

因此，本次交易有利于上市公司增强持续经营能力，不存在可能导致其在本次重组后主要资产为现金或者无具体经营业务的情形。

综上，本次交易符合《重组管理办法》第十一条第（五）项之规定。

（六）本次交易有利于上市公司在业务、资产、财务、人员、机构等方面与实际控制人及其关联人保持独立，符合中国证监会关于上市公司独立性的相关规定

本次交易前，上市公司控股股东为深投控，实际控制人为深圳市国资委。上市公司已经按照有关法律法规的规定，建立规范的法人治理结构和独立运营的公司管理体制，做到业务、资产、财务、人员和机构等方面与上市公司控股股东、实际控制人及其关联方独立。

本次交易完成后，上市公司控股股东、实际控制人均未发生变化。深投控作为上市公司的控股股东仍将按照法律、法规及上市公司公司章程依法行使股东权利，不利用控股股东身份影响上市公司的独立性，保持上市公司在资产、人员、财务、业务和机构等方面的独立性。深投控已就本次交易完成后保持上市公司独立性出具《关于保持国信证券股份有限公司独立性的承诺函》。

综上，本次交易符合《重组管理办法》第十一条第（六）项之规定。

（七）本次交易有利于上市公司保持健全有效的法人治理结构

本次交易前，上市公司已经按照《公司法》《证券法》《上市公司治理准则》等法律、法规和规范性文件的规定，设置了股东大会、董事会、监事会等组织机构并制定了相应的议事规则，具有健全的法人治理结构和完善的内部控制制度。上市公司上述规范法人治理的措施不因本次交易而发生重大变化。

本次交易完成后，上市公司仍将严格按照《公司法》《证券法》和《上市公司治理准则》等法律法规及《公司章程》的要求规范运作，进一步完善公司法人治理结构，切实保护全体股东的利益。

综上，本次交易符合《重组管理办法》第十一条第（七）项之规定。

综上所述，本次交易符合《重组管理办法》第十一条之规定。

二、本次交易符合不构成《重组管理办法》第十三条的规定的

本次交易前后，上市公司的实际控制人均为深圳市国资委，本次交易不会导致上市公司控制权变更。本次交易前三十六个月内，上市公司的实际控制人未发生变更。

因此,本次交易不属于《重组管理办法》第十三条所规定的重组上市情形,不适用《重组管理办法》第十三条的相关规定。

三、本次交易符合《重组管理办法》第四十三条的规定的情形

(一) 本次交易有利于提高上市公司资产质量、改善财务状况和增强持续经营能力,有利于上市公司减少关联交易、避免同业竞争、增强独立性

1、本次交易有利于提高上市公司资产质量、改善财务状况和增强持续经营能力

根据上市公司财务报告及天健出具的《备考审阅报告》(天健审[2025]7-61号),本次交易前后上市公司主要财务数据情况如下:

单位:万元

项目	2024年11月30日/2024年1-11月			2023年12月31日/2023年度		
	交易前	交易后	变动率	交易前	交易后	变动率
资产合计	50,849,786.13	52,009,693.07	2.28%	46,296,016.98	47,611,567.66	2.84%
负债合计	39,212,710.47	39,828,201.01	1.57%	35,250,064.57	36,023,827.09	2.20%
所有者权益	11,637,075.66	12,181,492.06	4.68%	11,045,952.41	11,587,740.57	4.90%
归属于母公司所有者权益	11,637,075.66	12,160,146.53	4.49%	11,045,952.41	11,566,498.09	4.71%
营业收入	1,789,226.77	1,831,284.68	2.35%	1,731,686.85	1,783,084.68	2.97%
利润总额	818,061.32	821,482.65	0.42%	685,515.64	692,859.26	1.07%
归属于母公司所有者的净利润	742,870.54	745,322.10	0.33%	642,729.41	648,143.93	0.84%
资产负债率	71.58%	70.86%	-1.00%	72.85%	72.25%	-0.82%
基本每股收益(元/股)	0.65	0.61	-5.53%	0.54	0.51	-5.65%
稀释每股收益(元/股)	0.65	0.61	-5.53%	0.54	0.51	-5.65%

注:资产负债率=(总负债-代理买卖证券款-代理承销证券款)/(总资产-代理买卖证券款-代理承销证券款)

如上表所示,本次交易完成后,上市公司的资产总额、所有者权益、营业收入、归属于母公司所有者的净利润都将有所增长,上市公司的抗风险能力得到进一步提升;虽然上市公司的负债规模也将有所增加,但本次交易完成后上市公司的资产负债率有所降低,上市公司的负债规模、偿债能力仍处于安全范围内。

上市公司 2023 年、2024 年 1-11 月每股收益在本次交易完成后有所下降。本次交易完成后，上市公司将充分利用万和证券的区位优势、深圳市国资国企资源优势以及海南自由贸易港跨境试点业务的先发优势，发挥好自身突出的市场化能力及业务创新能力，拓宽业务布局，进一步提升上市公司的综合盈利能力。同时，针对上市公司基本每股收益相比交易前稀释的问题，为保护投资者利益，防范并应对即期回报被摊薄的风险，提高对公司股东的回报能力，上市公司制定了填补摊薄即期回报的措施。

本次交易前，上市公司为综合类证券公司；本次交易为证券公司合并重组，交易双方均为综合类证券公司。本次交易完成后，上市公司的主营业务不会发生变化。本次交易完成后，上市公司作为行业领先的证券公司，将凭借其在管理能力、市场声誉度、综合业务方面的优势对万和证券进行资源整合，充分利用协同效应进一步增强上市公司持续经营能力。

综上，本次交易完成后，将有利于提高上市公司资产质量、改善财务状况和增强持续经营能力。

2、有利于上市公司减少关联交易、避免同业竞争、增强独立性

本次交易前，上市公司已依照《公司法》《证券法》及中国证监会、深交所的有关规定，制定了关联交易管理制度并严格执行。本次交易完成后，上市公司将继续严格按照《公司章程》及相关法律、法规的规定，加强公司治理，维护上市公司及广大中小股东的合法权益。

本次交易完成后，万和证券将成为上市公司的子公司，在本次交易完成后的一定时期内，万和证券与上市公司将存在双方原有业务各自并行经营的格局。上市公司已出具《关于规范利益冲突或者竞争关系的承诺函》，承诺将根据《证券公司设立子公司试行规定》要求（若相关证券监管部门有更严格时限要求的，从其要求），通过进行资产和业务整合或采取其他合法方式，解决公司与公司控股子公司（包括万和证券）之间可能存在的利益冲突、同业竞争问题。

上市公司首次公开发行股票时，控股股东深投控已向公司出具《避免同业竞争及利益冲突的承诺及约束措施》，就规范关联交易、避免同业竞争、保持独立性作出了承诺，目前该承诺正在有效履行中。在本次交易中，就本次交易完成后

继续规范关联交易、维持公司独立性，公司控股股东深投控出具了《关于保持国信证券股份有限公司独立性的承诺函》《关于规范关联交易的承诺函》等承诺。

在相关法律法规得到切实遵守、上述有关承诺得到充分贯彻履行时，本次交易有利于公司规范关联交易、同业竞争，保持独立性。

综上，本次交易符合《重组管理办法》第四十三条第（一）项之规定。

（二）上市公司最近一年及一期财务会计报告被注册会计师出具无保留意见审计报告

根据天健出具的《审计报告》（天健审[2024]7-355号），注册会计师对上市公司最近一年财务会计报告出具了标准无保留意见的审计意见。

综上，本次交易符合《重组管理办法》第四十三条第（二）项之规定。

（三）上市公司及其现任董事、高级管理人员不存在因涉嫌犯罪正被司法机关立案侦查或涉嫌违法违规正被中国证监会立案调查的情形

截至本报告书签署日，上市公司及其现任董事、高级管理人员不存在因涉嫌犯罪正在被司法机关立案侦查或者涉嫌违法违规正在被中国证监会立案调查的情形。

综上，本次交易符合《重组管理办法》第四十三条第（三）项之规定。

（四）上市公司发行股份所购买的资产，为权属清晰的经营性资产，并能在约定期限内办理完毕权属转移手续

本次交易标的资产为万和证券 96.08%股份。截至本报告书签署日，交易对方合法拥有标的资产，标的资产为权属清晰的经营性资产，不存在质押、查封、冻结等限制或禁止转让的情形，资产过户或者转移不存在法律障碍，能够在约定期限内办理完毕权属转移手续。

综上，本次交易符合《重组管理办法》第四十三条第（四）项之规定。

综上所述，本次交易符合《重组管理办法》第四十三条之规定。

四、本次交易符合《重组管理办法》第四十五条的规定

本次发行股份购买资产的定价基准日为上市公司第五届董事会第三十一次

会议（临时）决议公告之日，发行价格为不低于上述定价基准日前 60 个交易日公司股票交易均价的 80%，即 8.60 元/股，符合《重组管理办法》第四十五条的规定。在发行股份购买资产定价基准日至发行日期间，上市公司如有派息、送股、资本公积转增股本、配股等除权、除息事项，上述发行价格将按照中国证监会和深交所的相关规则进行相应调整。

综上所述，本次交易符合《重组管理办法》第四十五条之规定。

五、本次交易符合《重组管理办法》第四十六条的规定

根据《发行股份购买资产协议》及交易对方出具的承诺，交易对方在本次交易中以标的资产认购的上市公司股份，自本次发行股份购买资产新增股份发行结束之日起 12 个月内不得转让；但是，在适用法律许可前提下的转让不受此限。

综上所述，本次交易符合《重组管理办法》第四十六条之规定。

六、本次交易符合《发行注册管理办法》第十一条的规定

截至本报告书签署日，国信证券不存在《发行注册管理办法》第十一条规定的如下情形：

- 1、擅自改变前次募集资金用途未作纠正，或者未经股东大会认可；
- 2、最近一年财务报表的编制和披露在重大方面不符合企业会计准则或者相关信息披露规则的规定；最近一年财务会计报告被出具否定意见或者无法表示意见的审计报告；最近一年财务会计报告被出具保留意见的审计报告，且保留意见所涉及事项对上市公司的重大不利影响尚未消除。本次发行涉及重大资产重组的除外；
- 3、现任董事、监事和高级管理人员最近三年受到中国证监会行政处罚，或者最近一年受到证券交易所公开谴责；
- 4、上市公司或者其现任董事、监事和高级管理人员因涉嫌犯罪正在被司法机关立案侦查或者涉嫌违法违规正在被中国证监会立案调查；
- 5、控股股东、实际控制人最近三年存在严重损害上市公司利益或者投资者合法权益的重大违法行为；

6、最近三年存在严重损害投资者合法权益或者社会公共利益的重大违法行为。

综上所述，本次交易不存在《发行注册管理办法》第十一条规定的不得向特定对象发行股票的情形。

七、本次交易的整体方案符合《上市公司监管指引第9号——上市公司筹划和实施重大资产重组的监管要求》第四条的要求

根据《上市公司监管指引第9号——上市公司筹划和实施重大资产重组的监管要求》的要求，就本次交易是否符合《监管指引第9号》第四条规定的分析如下：

1、本次交易的标的资产为万和证券96.08%股份，不涉及立项、环保、行业准入、用地、规划、建设施工等有关报批事项。本次交易涉及的有关审批事项已在《国信证券股份有限公司发行股份购买资产暨关联交易报告书（草案）》中详细披露，并对本次交易可能无法获得批准的风险作出了特别提示。

2、本次交易的标的资产为深圳市资本运营集团有限公司等7名交易对方合计持有的万和证券96.08%股份。本次交易的交易对方合法拥有标的资产的完整权利，拟转让给公司的股份之上不存在质押、冻结等限制或禁止转让的情形；也不存在交易对方出资不实或者影响其合法存续的情况。

3、本次交易完成后，万和证券将成为国信证券的子公司，本次交易有利于继续保持上市公司资产的完整性，也有利于上市公司在业务、资产、财务、人员、机构等方面继续保持独立。

4、本次交易有利于完善上市公司跨区域布局。万和证券的注册地在海南，50家分支机构主要分布在粤港澳大湾区、长三角、北京、成都等国家重点发展区域，国信证券成长于深圳经济特区，此次收购万和证券，有助于上市公司把握海南自由贸易港的政策优势和发展机遇，在跨境资产管理等国际业务及创新业务方面实现突破，进一步拓展发展空间；同时，有助于提升上市公司服务粤港澳大湾区、长三角、京津冀、成渝地区双城经济圈等国家区域发展战略的能力，进一步提升公司综合竞争力。

本次交易完成后，万和证券将成为上市公司的子公司，在本次交易完成后的一定时期内，万和证券与上市公司将存在双方原有业务各自并行经营的格局。上市公司已出具《关于规范利益冲突或者竞争关系的承诺函》，承诺将根据《证券公司设立子公司试行规定》要求（若相关证券监管部门有更严格时限要求的，从其要求），通过进行资产和业务整合或采取其他合法方式，解决公司与公司控股子公司（包括万和证券）之间可能存在的利益冲突、同业竞争问题。就规范关联交易、维持公司独立性事项，公司控股股东深圳市投资控股有限公司出具了《关于保持国信证券股份有限公司独立性的承诺函》《关于规范关联交易的承诺函》等承诺。在相关法律法规得到切实遵守、上述有关承诺得到充分贯彻履行时，本次交易有利于公司规范关联交易、同业竞争，保持独立性。

综上所述，本次交易符合《上市公司监管指引第9号——上市公司筹划和实施重大资产重组的监管要求》第四条的相关规定。

八、相关主体不存在《上市公司监管指引第7号——上市公司重大资产重组相关股票异常交易监管》第十二条规定的不得参与任何上市公司重大资产重组的情形

根据本次交易相关主体出具的说明承诺，相关主体均不存在《上市公司监管指引第7号——上市公司重大资产重组相关股票异常交易监管》第十二条规定的情形，即不存在因涉嫌本次交易相关的内幕交易被立案调查或者立案侦查的情形；最近36个月内不存在因涉嫌与重大资产重组相关的内幕交易被中国证券监督管理委员会作出行政处罚或者被司法机关依法追究刑事责任的情形。

综上所述，本次交易相关主体不存在《上市公司监管指引第7号——上市公司重大资产重组相关股票异常交易监管》第十二条规定的不得参与任何上市公司重大资产重组的情形。

九、中介机构对本次交易符合《重组管理办法》等规定发表的明确意见

独立财务顾问和律师事务所已就本次交易符合《重组管理办法》等相关规定发表明确意见，详见本报告书之“第十四章 对本次交易的结论性意见”。

第九章 管理层讨论与分析

一、本次交易前上市公司的财务状况和经营成果分析

根据上市公司经审计的 2022 年度、2023 年度财务报表及上市公司未经审计的 2024 年 1-11 月财务报表，上市公司最近两年一期财务状况和经营成果分析如下：

（一）本次交易前上市公司财务状况分析

1、主要资产结构分析

本次交易前，报告期各期末上市公司的资产构成情况如下：

单位：万元

项目	2024 年 11 月 30 日		2023 年 12 月 31 日		2022 年 12 月 31 日	
	金额	占比	金额	占比	金额	占比
货币资金	10,832,635.00	21.30%	6,190,474.49	13.37%	6,497,782.63	16.48%
其中：客户存款	9,196,624.86	18.09%	5,382,857.89	11.63%	5,599,791.32	14.20%
结算备付金	2,246,665.88	4.42%	1,517,751.61	3.28%	1,573,479.93	3.99%
其中：客户备付金	1,986,550.80	3.91%	1,136,797.29	2.46%	1,283,563.41	3.26%
融出资金	6,940,168.50	13.65%	5,588,151.15	12.07%	5,267,209.46	13.36%
衍生金融资产	43,612.15	0.09%	56,849.50	0.12%	16,420.40	0.04%
存出保证金	1,092,423.78	2.15%	982,733.28	2.12%	790,022.15	2.00%
应收款项	342,067.85	0.67%	408,391.84	0.88%	472,893.49	1.20%
买入返售金融资产	217,438.79	0.43%	812,424.23	1.75%	1,582,451.74	4.01%
金融投资	28,095,557.54	55.25%	29,603,185.72	63.94%	22,147,310.32	56.16%
其中：交易性金融资产	18,317,192.66	36.02%	19,598,354.39	42.33%	15,947,257.32	40.44%
债权投资	45,075.81	0.09%	29,189.83	0.06%	6,926.62	0.02%
其他债权投资	6,909,885.91	13.59%	8,444,491.09	18.24%	5,150,147.28	13.06%
其他权益工具投资	2,823,403.17	5.55%	1,531,150.42	3.31%	1,042,979.10	2.64%
长期股权投资	357,603.61	0.70%	358,656.42	0.77%	346,846.82	0.88%
投资性房地产	26,520.36	0.05%	27,491.66	0.06%	27,912.25	0.07%
固定资产	229,134.08	0.45%	244,661.23	0.53%	264,891.56	0.67%
在建工程	982.19	0.00%	5,242.61	0.01%	2,056.94	0.01%
使用权资产	38,054.06	0.07%	44,631.31	0.10%	41,788.02	0.11%

项目	2024年11月30日		2023年12月31日		2022年12月31日	
	金额	占比	金额	占比	金额	占比
无形资产	73,205.28	0.14%	75,554.87	0.16%	70,840.32	0.18%
其中：交易席位费	2,975.27	0.01%	2,975.27	0.01%	2,975.27	0.01%
商誉	1,026.02	0.00%	1,026.02	0.00%	1,026.02	0.00%
递延所得税资产	257,526.35	0.51%	280,985.04	0.61%	284,815.29	0.72%
其他资产	55,164.71	0.11%	97,806.01	0.21%	45,330.55	0.11%
资产总计	50,849,786.13	100.00%	46,296,016.98	100.00%	39,433,077.89	100.00%

报告期各期末，上市公司资产总额分别为 39,433,077.89 万元、46,296,016.98 万元和 50,849,786.13 万元，整体呈现增长趋势，主要原因系上市公司货币资金中的客户存款及金融投资增加所致。报告期各期末，上市公司资产主要由货币资金、融出资金及金融投资构成，前述各项资产合计占各期末资产总额的比例分别为 86.00%、89.39%和 90.20%，上市公司资产结构保持稳定，保持着较强的流动性。

报告期各期末，上市公司货币资金分别为 6,497,782.63 万元、6,190,474.49 万元和 10,832,635.00 万元，占资产总额的比例分别为 16.48%、13.37%和 21.30%，2024 年 11 月末较 2023 年末增长较大主要原因系客户资金存款增加所致。上市公司融出资金分别为 5,267,209.46 万元、5,588,151.15 万元和 6,940,168.50 万元，占资产总额的比例分别为 13.36%、12.07%和 13.65%，整体呈现上升趋势，2024 年 11 月末融出资金规模较上年末增长较多，主要原因系 2024 年 9 月下旬融资融券市场行情回暖所致。上市公司金融投资分别为 22,147,310.32 万元、29,603,185.72 万元和 28,095,557.54 万元，占资产总额的比例分别为 56.16%、63.94%和 55.25%，2023 年末较 2022 年末增长较大主要原因系上市公司增加了交易性金融资产及其他债权投资的规模所致。

2、主要负债构成分析

本次交易前，报告期各期末上市公司的负债构成情况如下：

单位：万元

项目	2024年11月30日		2023年12月31日		2022年12月31日	
	金额	占比	金额	占比	金额	占比
短期借款	297.47	0.00%	364.00	0.00%	-	-

项目	2024年11月30日		2023年12月31日		2022年12月31日	
	金额	占比	金额	占比	金额	占比
应付短期融资款	5,250,048.81	13.39%	5,554,017.28	15.76%	2,251,599.53	7.83%
拆入资金	357,118.99	0.91%	703,196.36	1.99%	900,616.25	3.13%
交易性金融负债	167,539.55	0.43%	127,920.15	0.36%	178,984.74	0.62%
衍生金融负债	55,313.35	0.14%	71,326.70	0.20%	32,467.24	0.11%
卖出回购金融资产款	11,465,480.80	29.24%	12,427,559.30	35.26%	11,418,385.94	39.72%
代理买卖证券款	9,907,554.17	25.27%	5,607,094.69	15.91%	5,941,381.45	20.67%
代理承销证券款	-	-	4,400.00	0.01%	-	-
应付职工薪酬	601,577.30	1.53%	530,847.98	1.51%	586,369.82	2.04%
应交税费	35,813.66	0.09%	20,793.39	0.06%	47,124.47	0.16%
应付款项	1,405,195.07	3.58%	1,988,307.44	5.64%	1,269,883.13	4.42%
合同负债	4.64	0.00%	303.65	0.00%	43.30	0.00%
预计负债	1,072.03	0.00%	1,490.06	0.00%	3,999.94	0.01%
应付债券	7,918,915.66	20.19%	6,748,365.95	19.14%	4,885,043.67	16.99%
租赁负债	36,903.66	0.09%	44,323.27	0.13%	41,212.99	0.14%
递延收益	11,615.17	0.03%	11,933.79	0.03%	12,281.38	0.04%
递延所得税负债	170,904.49	0.44%	101,200.37	0.29%	39,027.48	0.14%
其他负债	1,827,355.63	4.66%	1,306,620.20	3.71%	1,136,153.33	3.95%
负债合计	39,212,710.47	100.00%	35,250,064.57	100.00%	28,744,574.65	100.00%

报告期各期末，上市公司负债总额分别为 28,744,574.65 万元、35,250,064.57 万元和 39,212,710.47 万元，整体呈现增长趋势，主要原因系上市公司代理买卖证券款及对外融资规模增加所致。上市公司负债主要由应付短期融资款、卖出回购金融资产款、代理买卖证券款、应付款项及应付债券构成，前述各项负债合计占各期末负债总额的比例分别为 89.64%、91.70%和 91.67%。

报告期各期末，上市公司应付短期融资款分别为 2,251,599.53 万元、5,554,017.28 万元和 5,250,048.81 万元，占负债总额的比例分别为 7.83%、15.76%和 13.39%，2023 年末较 2022 年末增长较大主要原因系短期融资券及收益凭证增加所致。上市公司卖出回购金融资产款分别为 11,418,385.94 万元、12,427,559.30 万元和 11,465,480.80 万元，占负债总额的比例分别为 39.72%、35.26%和 29.24%，总体规模保持稳定。上市公司代理买卖证券款分别为 5,941,381.45 万元、5,607,094.69 万元和 9,907,554.17 万元，占负债总额的比例分别为 20.67%、15.91%

和 25.27%，2024 年 11 月末较 2023 年末增长较大的原因主要系 2024 年第四季度市场行情回暖，客户资金大幅增加所致。上市公司应付款项分别为 1,269,883.13 万元、1,988,307.44 万元和 1,405,195.07 万元，占负债总额的比例分别为 4.42%、5.64%和 3.58%，2023 年末较 2022 年末增长的主要原因系收益互换业务相关款项及待交付清算款增加所致，2024 年 11 月末较 2023 年末下降的主要原因系场外业务和收益互换业务相关应付款项下降。上市公司应付债券分别为 4,885,043.67 万元、6,748,365.95 万元和 7,918,915.66 万元，占负债总额的比例分别为 16.99%、19.14%和 20.19%，整体呈现增长趋势，主要原因系发行的公司债增加所致。

(二) 本次交易前上市公司经营成果分析

本次交易前，报告期各期上市公司的经营成果构成情况如下：

单位：万元

项目	2024 年 1-11 月	2023 年度	2022 年度
一、营业收入	1,789,226.77	1,731,686.85	1,587,576.83
利息净收入	119,657.53	174,775.80	182,962.68
其中：利息收入	696,303.11	754,790.64	707,284.59
利息支出	576,645.58	580,014.85	524,321.92
手续费及佣金净收入	658,741.57	647,070.73	757,725.96
其中：经纪业务手续费净收入	451,847.63	435,451.81	512,929.50
投资银行业务手续费净收入	84,680.29	136,298.55	181,571.54
资产管理业务手续费净收入	75,548.52	49,552.13	32,124.50
投资收益	771,375.26	532,739.01	727,220.82
其中：对联营企业和合营企业的投资收益	32,563.81	39,097.21	48,293.28
公允价值变动收益	108,687.70	128,903.47	-297,073.40
汇兑收益	-324.86	-3,846.73	342.63
资产处置收益	762.30	158.55	209.84
其他收益	4,559.10	3,465.48	4,494.98
其他业务收入	125,768.16	248,420.55	211,693.31
二、营业支出	971,356.88	1,047,010.67	978,068.29
税金及附加	13,518.62	12,433.59	12,558.12
业务及管理费	792,762.62	752,290.53	731,744.07

项目	2024年1-11月	2023年度	2022年度
资产减值损失	2,017.61	-	219.11
信用减值损失	36,649.76	36,157.66	25,084.54
其他业务成本	126,408.27	246,128.89	208,462.45
三、营业利润	817,869.89	684,676.19	609,508.54
加：营业外收入	1,064.36	3,997.22	8,294.91
减：营业外支出	872.92	3,157.77	-4,413.08
四、利润总额	818,061.32	685,515.64	622,216.53
减：所得税费用	75,190.79	42,786.23	13,757.55
五、净利润	742,870.54	642,729.41	608,458.98
归属于母公司所有者的净利润	742,870.54	642,729.41	608,799.47
归属于少数股东的净利润	-	-	-340.49

报告期内，上市公司营业收入分别为 1,587,576.83 万元、1,731,686.85 万元及 1,789,226.77 万元，2023 年度较上年度增长 144,110.02 万元，主要系手续费及佣金净收入较上年下降 110,655.23 万元，投资收益较上年下降 194,481.81 万元，以及公允价值变动收益较上年增加 425,976.87 万元等因素的综合影响。手续费及佣金净收入下降的主要原因是经纪业务及投资银行业务手续费净收入减少；投资收益下降的主要原因是金融工具投资收益减少；公允价值变动收益增加的主要原因是交易性金融资产公允价值变动增加。

报告期内，上市公司净利润分别为 608,458.98 万元、642,729.41 万元及 742,870.54 万元，2024 年 1-11 月较上年增长较多，主要系投资收益较上年增长 238,636.25 万元，利息净收入较上年下降 55,118.27 万元，业务及管理费较上年增加 40,472.09 万元，以及公允价值变动收益较上年下降 20,215.77 万元等因素的综合影响。投资收益增加的主要原因是金融工具投资收益增加，利息净收入下降的主要原因是利息收入下降，业务及管理费增加的主要原因是上市公司营业收入增长带来的运营支出增加，公允价值变动收益下降的主要原因是交易性金融资产公允价值变动收益增加及衍生金融工具公允价值变动收益减少共同影响。

二、本次交易标的行业情况及核心竞争力分析

根据《国民经济行业分类》，万和证券属于证券经纪交易服务业（J6712）；根据《中国上市公司协会上市公司行业统计分类指引》，万和证券属于证券市场

服务业(J671)。关于万和证券所处证券行业管理体制及主要监管法律法规、证券行业发展概况及趋势、影响行业发展的因素、证券行业竞争情况、标的公司核心竞争力及标的公司市场地位等情况请参见本报告书“第四章 交易标的基本情况”之“七、最近三年主营业务发展情况”之“(一)证券行业情况”。

三、标的公司的财务状况分析

根据万和证券经审计的2022年度、2023年度及2024年1-11月财务报表，万和证券最近两年一期财务状况和经营成果分析如下：

(一) 资产构成分析

报告期各期末，万和证券资产构成情况如下：

单位：万元

资产	2024年11月30日		2023年12月31日		2022年12月31日	
	金额	占比	金额	占比	金额	占比
货币资金	255,804.32	22.18%	218,614.16	16.69%	240,577.25	16.39%
其中：客户资金存款	222,492.22	19.29%	176,547.56	13.48%	183,556.56	12.50%
结算备付金	111,379.09	9.66%	94,676.71	7.23%	84,822.26	5.78%
其中：客户备付金	84,444.40	7.32%	58,187.71	4.44%	54,926.82	3.74%
融出资金	206,310.38	17.89%	213,038.80	16.26%	268,740.45	18.31%
衍生金融资产	7.74	0.00%	-	-	-	-
存出保证金	4,084.17	0.35%	3,285.04	0.25%	5,795.52	0.39%
应收款项	11,333.61	0.98%	19,915.95	1.52%	24,555.33	1.67%
买入返售金融资产	9,085.09	0.79%	40,314.98	3.08%	24,789.77	1.69%
交易性金融资产	512,250.25	44.41%	676,206.02	51.62%	775,272.51	52.81%
其他债权投资	8,678.85	0.75%	10,722.07	0.82%	12,547.94	0.85%
其他权益工具投资	506.53	0.04%	261.43	0.02%	1,047.94	0.07%
长期股权投资	12,003.46	1.04%	5,784.33	0.44%	1,993.34	0.14%
投资性房地产	571.14	0.05%	598.52	0.05%	628.39	0.04%
固定资产	2,665.77	0.23%	3,238.77	0.25%	3,595.95	0.24%
在建工程	4.66	0.00%	45.96	0.00%	83.52	0.01%
使用权资产	2,113.64	0.18%	2,553.24	0.19%	3,751.59	0.26%
无形资产	6,805.47	0.59%	7,745.96	0.59%	5,552.79	0.38%
递延所得税资产	6,695.18	0.58%	6,659.02	0.51%	9,170.28	0.62%

资产	2024年11月30日		2023年12月31日		2022年12月31日	
	金额	占比	金额	占比	金额	占比
其他资产	3,031.98	0.26%	6,330.30	0.48%	5,105.25	0.35%
资产总计	1,153,331.32	100.00%	1,309,991.27	100.00%	1,468,030.08	100.00%

报告期各期末，万和证券的资产总额分别为 1,468,030.08 万元、1,309,991.27 万元和 1,153,331.32 万元。万和证券资产主要由货币资金、结算备付金、融出资金、应收款项、买入返售金融资产、交易性金融资产及长期股权投资构成，前述各项资产合计占各期末资产总额的比例分别为 96.78%、96.84%和 96.95%。

2023 年末和 2024 年 11 月末，万和证券资产总额分别较上年末降低 158,038.80 万元、156,659.95 万元，主要原因系万和证券投资交易性金融资产、融出资金规模减少所致。

万和证券资产由客户资产和自有资产组成，客户资产为客户资金存款、客户备付金及客户交易保证金。报告期各期末，万和证券扣除客户资产后的自有资产构成情况如下：

单位：万元

资产	2024年11月30日		2023年12月31日		2022年12月31日	
	金额	占比	金额	占比	金额	占比
货币资金与存出保证金	75,919.17	8.85%	73,846.58	6.92%	90,000.99	7.34%
融出资金	206,310.38	24.05%	213,038.80	19.96%	268,740.45	21.91%
衍生金融资产	7.74	0.00%	-	-	-	-
应收款项	11,333.61	1.32%	19,915.95	1.87%	24,555.33	2.00%
买入返售金融资产	9,085.09	1.06%	40,314.98	3.78%	24,789.77	2.02%
交易性金融资产	512,250.25	59.70%	676,206.02	63.36%	775,272.51	63.19%
其他债权投资	8,678.85	1.01%	10,722.07	1.00%	12,547.94	1.02%
其他权益工具投资	506.53	0.06%	261.43	0.02%	1,047.94	0.09%
长期股权投资	12,003.46	1.40%	5,784.33	0.54%	1,993.34	0.16%
投资性房地产	571.14	0.07%	598.52	0.06%	628.39	0.05%
固定资产	2,665.77	0.31%	3,238.77	0.30%	3,595.95	0.29%
在建工程	4.66	0.00%	45.96	0.00%	83.52	0.01%
使用权资产	2,113.64	0.25%	2,553.24	0.24%	3,751.59	0.31%
无形资产	6,805.47	0.79%	7,745.96	0.73%	5,552.79	0.45%

资产	2024年11月30日		2023年12月31日		2022年12月31日	
	金额	占比	金额	占比	金额	占比
递延所得税资产	6,695.18	0.78%	6,659.02	0.62%	9,170.28	0.75%
其他资产	3,031.98	0.35%	6,330.30	0.59%	5,105.25	0.42%
资产总计	857,982.91	100.00%	1,067,261.93	100.00%	1,226,836.03	100.00%

注 1: 货币资金与存出保证金=货币资金+结算备付金+存出保证金-代理买卖证券款-代理承销证券款;

注 2: 资产总计=总资产-代理买卖证券款-代理承销证券款。

报告期各期末, 扣除客户资产后, 万和证券的自有资产分别为 1,226,836.03 万元、1,067,261.93 万元和 857,982.91 万元。万和证券自有资产主要由货币资金与存出保证金、融出资金、买入返售金融资产及交易性金融资产构成, 前述各项资产合计占各期末自有资产的比例分别为 94.45%、94.02%和 93.66%。

1、货币资金

报告期各期末, 万和证券货币资金的构成情况如下:

单位: 万元

项目	2024年11月30日	2023年12月31日	2022年12月31日
现金	6.36	6.36	7.85
银行存款	255,797.33	218,607.80	240,568.21
其中: 客户存款	222,492.22	176,547.56	183,556.56
公司存款	33,305.11	42,060.24	57,011.65
其他货币资金	0.63	-	1.19
合计	255,804.32	218,614.16	240,577.25

报告期各期末, 万和证券的货币资金余额分别为 240,577.25 万元、218,614.16 万元和 255,804.32 万元, 占资产总额的比例分别为 16.39%、16.69%和 22.18%。

报告期各期末, 万和证券客户资金存款分别为 183,556.56 万元、176,547.56 万元和 222,492.22 万元, 占货币资金总额的比例分别为 76.30%、80.76%和 86.98%, 是万和证券货币资金的主要组成部分。万和证券的客户资金存款规模与证券市场的行情密切相关, 其波动与市场的交易活跃度具备较强关联性。

报告期各期末, 万和证券扣除客户资金存款后的货币资金分别为 57,020.69 万元、42,066.60 万元和 33,312.10 万元。自有货币资金规模与日常经营资金需求高度相关, 万和证券根据日常经营需求调整自有资金规模。

2、结算备付金

报告期各期末，万和证券结算备付金的构成情况如下：

单位：万元

项目	2024年11月30日	2023年12月31日	2022年12月31日
公司备付金	26,934.70	36,489.00	29,895.44
客户备付金	84,444.40	58,187.71	54,926.82
合计	111,379.09	94,676.71	84,822.26

报告期各期末，万和证券的结算备付金余额分别为 84,822.26 万元、94,676.71 万元和 111,379.09 万元，占资产总额的比例分别为 5.78%、7.23%和 9.66%。结算备付金是指万和证券或万和证券代理客户进行证券或期货交易而存入相关清算代理机构以满足资金清算交收所需的款项，万和证券结算备付金主要由客户备付金和公司备付金构成。

2023 年末，结算备付金较上年增加 9,854.45 万元，主要系公司备付金较上年增加 6,593.56 万元所致，一方面 2023 年度债券市场整体表现较好，当年末万和证券债券交易规模有一定增长，另一方面万和证券短期资金头寸管理需求增加，上述两个原因共同导致万和证券公司备付金年末金额上升。2024 年 11 月末，结算备付金较上年增加 16,702.38 万元，主要系客户备付金较上年末增加 26,256.69 万元，公司备付金较上年末下降 9,554.30 万元所致。客户备付金增加的主要原因系 2024 年下半年证券市场景气度较高，客户交易活跃度上升，客户备付金增加；公司备付金下降的主要原因系万和证券根据经营需求动态调整资金配置，2024 年 11 月末公司备付金规模较低。

3、融出资金

报告期各期末，万和证券融出资金的构成情况如下：

单位：万元

项目	2024年11月30日	2023年12月31日	2022年12月31日
融出资金余额	205,610.13	211,958.08	266,989.41
其中：个人	174,031.21	198,246.38	244,089.16
机构	31,578.92	13,711.70	22,900.25
加：应计利息	803.45	1,286.78	2,032.07

项目	2024年11月30日	2023年12月31日	2022年12月31日
减：减值准备	103.21	206.06	281.03
融出资金账面价值	206,310.38	213,038.80	268,740.45

报告期各期末，万和证券融出资金账面价值分别为 268,740.45 万元、213,038.80 万元和 206,310.38 万元，占资产总额的比例分别为 18.31%、16.26% 和 17.89%。融出资金是指万和证券因开展融资业务向客户出借的资金。万和证券融资融券业务开展对象以个人为主，对个人客户的融出资金占融出资金余额的比例分别为 91.42%、93.53%和 84.64%。

2023 年末，融出资金账面价值较上年末下降 55,701.65 万元，主要原因系 2023 年度证券市场震荡分化、两融市场竞争加剧，万和证券强化风险管控，减少融资融券业务规模。2024 年 11 月末，融出资金账面价值较上年末未有较大变动。

报告期各期末，万和证券融出资金担保物公允价值情况如下：

单位：万元

项目	2024年11月30日	2023年12月31日	2022年12月31日
股票	567,557.60	406,364.90	566,773.86
资金	15,228.50	42,317.76	31,628.76
基金	5,803.53	2,378.30	3,629.58
债券	215.12	365.92	242.17
合计	588,804.75	451,426.87	602,274.37

报告期各期末，融出资金担保物公允价值分别为 602,274.37 万元、451,426.87 万元及 588,804.75 万元，担保比例分别为 225.58%、212.98%及 286.37%，担保物较为充足，整体风险水平较低。

4、应收款项

报告期各期末，万和证券应收款项的构成情况如下：

单位：万元

项目	2024年11月30日	2023年12月31日	2022年12月31日
应收清算款项	10,249.94	19,419.92	22,020.73
应收手续费及佣金	1,902.52	1,182.39	1,136.86
应收逾期融资款	10,428.84	10,428.84	11,675.49
应收融资融券客户款	105.50	105.50	328.72

项目	2024年11月30日	2023年12月31日	2022年12月31日
应收到期债券本金	-	-	1,000.00
小计	22,686.79	31,136.65	36,161.82
减：坏账准备	11,353.18	11,220.70	11,606.49
账面价值合计	11,333.61	19,915.95	24,555.33

报告期各期末,万和证券应收账款账面价值分别为 24,555.33 万元、19,915.95 万元和 11,333.61 万元,占资产总额的比例分别为 1.67%、1.52%和 0.98%。万和证券应收款项主要包括应收清算款项和应收逾期融资款。2022 年末至 2024 年 11 月末,应收款项逐年下降主要系证券清算形成的应收清算款项下降所致。

5、买入返售金融资产

报告期各期末,万和证券买入返售金融资产的构成情况如下:

单位:万元

项目	2024年11月30日	2023年12月31日	2022年12月31日
(1) 按金融资产种类划分:			
债券	9,085.09	40,314.98	24,789.77
减: 减值准备	-	-	-
合计	9,085.09	40,314.98	24,789.77
(2) 按业务类型划分:			
债券质押式回购	9,085.09	40,314.98	24,789.77
减: 减值准备	-	-	-
合计	9,085.09	40,314.98	24,789.77

报告期各期末,万和证券买入返售金融资产账面价值分别为 24,789.77 万元、40,314.98 万元和 9,085.09 万元,占资产总额的比例分别为 1.69%、3.08%和 0.79%。买入返售金融资产是指万和证券按照回购协议先买入再按固定价格卖出债券等金融资产所融出的资金,万和证券买入返售业务主要为债券市场逆回购业务,标的债券为国债且回购期限均在 14 天以下,交易属性较强,由交易所自动撮合并保证担保物足额。

报告期内,债券质押式回购账面余额呈现先增长后下降的趋势,主要原因系报告期内万和证券根据短期现金头寸管理需求等因素,调整债券市场逆回购规模。

6、交易性金融资产

报告期各期末，万和证券交易性金融资产的构成情况如下：

单位：万元

项目		2024年11月30日	2023年12月31日	2022年12月31日
债券	账面价值	416,588.62	559,363.82	574,114.28
	投资成本	405,410.36	546,746.85	572,925.14
公募基金	账面价值	57,713.45	64,772.21	115,130.81
	投资成本	54,851.56	68,033.21	117,687.57
私募基金及专户	账面价值	24,208.83	23,339.82	29,663.09
	投资成本	26,736.36	26,356.17	31,660.41
股票	账面价值	13,663.95	16,411.14	48,099.21
	投资成本	16,790.77	17,558.32	51,985.09
券商资管产品	账面价值	75.40	113.46	20.83
	投资成本	89.49	122.83	35.16
信托计划	账面价值	0.00	-	-
	投资成本	175.73	175.73	175.79
银行理财产品	账面价值	0.00	12,205.56	8,244.28
	投资成本	0.00	11,707.39	8,015.69
合计	账面价值	512,250.25	676,206.02	775,272.51
	投资成本	504,054.27	670,700.50	782,484.84

报告期各期末，万和证券交易性金融资产账面价值分别为 775,272.51 万元、676,206.02 万元和 512,250.25 万元，占资产总额的比例分别为 52.81%、51.62% 和 44.41%，是万和证券资产的主要构成部分。报告期各期末，万和证券交易性金融资产中风险较低的债券投资账面价值分别为 574,114.28 万元、559,363.82 万元和 416,588.62 万元，债券投资账面价值占交易性金融资产账面价值的比例分别为 74.05%、82.72%和 81.33%，是万和证券交易性金融资产的主要构成部分。

2023 年末，交易性金融资产账面价值较上年末下降 99,066.49 万元，主要系债券类金融资产账面价值较上年末下降 14,750.46 万元，公募基金类金融资产账面价值较上年末下降 50,358.60 万元，股票类金融资产账面价值较上年末下降 31,688.07 万元。债券类金融资产账面价值下降的主要原因系 2023 年末债券类金融资产总体持有价值较上年末略有下降；公募基金类金融资产账面价值下降的主

要原因系万和证券 2023 年下半年基于市场行情降低权益属性基金持仓，其中可转换债券型基金账面价值较上年末下降 42,545.44 万元；股票类金融资产账面价值下降的主要原因系万和证券受证券市场持续走弱影响，减少了股票的投资规模。

2024 年 11 月末，交易性金融资产账面价值较上年末下降 163,955.77 万元，主要系债券类金融资产账面价值较上年末下降 142,775.20 万元，银行理财产品较上年末下降 12,205.56 万元。债券类金融资产账面价值下降的主要原因系 2024 年 1-11 月债券市场延续回暖行情，万和证券为获取投资收益适时出售部分债券，同时积极优化债券持仓结构，债券持仓水平较上年末下降；银行理财产品较上年末下降的主要原因系万和证券根据流动性需求于当年赎回银行理财产品所致。

截至 2024 年 11 月末，万和证券存在限售期或其他变现限制的交易性金融资产分两部分，其中为回购交易设定质押或过户的债券的公允价值 183,815.57 万元，为债券借贷业务设定质押的债券的公允价值 28,324.68 万元。

万和证券交易性金融资产占总资产比重与同行业可比公司的对比情况如下：

公司	2024年11月30日	2023年12月31日	2022年12月31日
中原证券	34.97%	46.94%	43.07%
财达证券	46.03%	49.91%	46.99%
第一创业	38.02%	41.14%	46.29%
首创证券	50.68%	41.69%	41.12%
华林证券	9.80%	10.83%	13.57%
太平洋	30.18%	27.93%	29.98%
平均值	34.95%	36.41%	36.84%
万和证券	44.41%	51.62%	52.81%

注 1：同行业可比公司按照净资产规模与万和证券相对接近的标准选取，以上同行业可比公司名称为证券简称；

注 2：同行业可比公司最近一期财务数据根据其 2024 年三季度报告披露数据计算，万和证券数据系根据 2024 年 11 月 30 日数据计算。

报告期各期末，万和证券交易性金融资产占总资产的比重高于可比公司平均水平，与可比公司中的财达证券较为接近。不同证券公司交易性金融资产占总资产的比重存在差异，与各证券公司各自的经营特点有关。自营投资业务是万和证券的优势板块及核心盈利来源之一，配置的交易性金融资产尤其是债券类资产金额较高，同时万和证券总体资产规模相对较小，因此交易性金融资产占总资产比

重相对较高。

7、长期股权投资

报告期各期末，万和证券长期股权投资的构成情况如下：

单位：万元

项目	2024年11月30日	2023年12月31日	2022年12月31日
联营企业	12,003.46	5,784.33	1,993.34
合营企业	-	-	-
小计	12,003.46	5,784.33	1,993.34
减：减值准备	-	-	-
合计	12,003.46	5,784.33	1,993.34

报告期各期末，万和证券长期股权投资账面价值分别为 1,993.34 万元、5,784.33 万元和 12,003.46 万元，占资产总额的比例分别为 0.14%、0.44%和 1.04%。万和证券通过全资子公司万和弘远开展私募股权投资基金业务，万和弘远通过自有资金、募集资金设立私募投资基金，主要投资于未上市企业股权。

2023 年末，长期股权投资账面价值较上年末增加 3,790.99 万元，主要系万和弘远新设 2 只基金用于投资新兴产业。2024 年 11 月末，长期股权投资账面价值较上年末增加 6,219.13 万元，主要系万和弘远新设 1 只基金用于投资新兴产业并对以前年度设立的基金追加投资所致。

（二）负债构成分析

报告期各期末，万和证券负债构成情况如下：

单位：万元

负债	2024年11月30日		2023年12月31日		2022年12月31日	
	金额	占比	金额	占比	金额	占比
应付短期融资款	98,065.64	16.01%	106,169.53	13.75%	90,590.39	9.68%
拆入资金	31,017.15	5.06%	10,001.63	1.29%	10,003.82	1.07%
交易性金融负债	237.75	0.04%	273.15	0.04%	511.46	0.05%
衍生金融负债	0.01	0.00%	-	-	-	-
卖出回购金融资产款	143,944.33	23.49%	279,351.87	36.17%	345,120.66	36.87%
代理买卖证券款	295,348.41	48.20%	242,729.34	31.43%	241,194.04	25.76%
应付职工薪酬	6,266.67	1.02%	6,930.48	0.90%	6,886.76	0.74%

负债	2024年11月30日		2023年12月31日		2022年12月31日	
	金额	占比	金额	占比	金额	占比
应交税费	486.21	0.08%	218.00	0.03%	1,083.17	0.12%
应付款项	18,471.59	3.01%	3,382.82	0.44%	15,496.71	1.66%
合同负债	1,059.80	0.17%	379.44	0.05%	725.65	0.08%
租赁负债	2,063.12	0.34%	2,563.23	0.33%	3,770.14	0.40%
应付债券	10,710.69	1.75%	115,816.32	14.99%	214,346.20	22.90%
递延所得税负债	1,867.09	0.30%	998.00	0.13%	1,782.97	0.19%
其他负债	3,177.14	0.52%	3,558.85	0.46%	4,651.38	0.50%
负债合计	612,715.61	100.00%	772,372.67	100.00%	936,163.34	100.00%

报告期各期末，万和证券负债总额分别为 936,163.34 万元、772,372.67 万元和 612,715.61 万元。万和证券负债主要由应付短期融资款、拆入资金、卖出回购金融资产款、代理买卖证券款、应付职工薪酬、应付款项、租赁负债及应付债券构成，前述各项负债合计占各期末负债总额的比例分别为 99.06%、99.30%和 98.89%，占比较为稳定。

报告期内，万和证券综合运用短期和中长期融资渠道筹措资金，截至 2024 年 11 月末，扣除代理买卖证券款后自有负债 317,367.20 万元，主要为应付短期融资款、卖出回购金融资产款及拆入资金（含转融通）。

1、应付短期融资款

报告期各期末，万和证券应付短期融资款分别为 90,590.39 万元、106,169.53 万元和 98,065.64 万元，占负债总额的比例分别为 9.68%、13.75%和 16.01%。万和证券应付短期融资款均为短期收益凭证，期限在 1 年以内，是万和证券补充流动资金的主要手段，各期末规模总体保持稳定。

2、拆入资金

报告期各期末，万和证券拆入资金余额分别为 10,003.82 万元、10,001.63 万元和 31,017.15 万元，占负债总额的比例分别为 1.07%、1.29%和 5.06%。拆入资金的方式为银行及转融通业务，其中银行拆入资金分别为 10,003.82 万元、10,001.63 万元和 30,007.06 万元，银行拆入资金均为同业拆借，期限为七天以内，是万和证券短期头寸调剂手段。2024 年 11 月末，万和证券银行拆入资金较上年

未增加 20,005.43 万元，主要原因系万和证券拆借额度充足，拆借的资金成本与卖出回购金融资产中的债券质押式回购相近且无需质押，万和证券当年以银行拆入资金的方式部分替代卖出债券质押式回购方式融入资金。

3、卖出回购金融资产款

报告期各期末，万和证券卖出回购金融资产款的构成情况如下：

单位：万元

项目	2024年11月30日	2023年12月31日	2022年12月31日
(1) 按业务类别划分：			
交易所质押式回购	-	66,490.88	60,704.11
银行间质押式回购	143,944.33	212,860.99	255,149.50
银行间买断式回购	-	-	29,267.05
合计	143,944.33	279,351.87	345,120.66
(2) 按金融资产种类列示：			
债券	143,944.33	279,351.87	345,120.66
合计	143,944.33	279,351.87	345,120.66

报告期各期末，万和证券卖出回购金融资产款分别为 345,120.66 万元、279,351.87 万元和 143,944.33 万元，占负债总额的比例分别为 36.87%、36.17% 和 23.49%。卖出回购金融资产款是指万和证券按照回购协议先卖出再按固定价格买入债券等金融资产所融入的资金，万和证券通过卖出回购金融资产融入资金主要用于固定收益类业务，回购期限主要为 1 个月以内。

2023 年末，卖出回购金融资产款账面价值较上年末下降 65,768.79 万元，主要系 2023 年度万和证券根据年度资金计划调整固定收益业务的资金配置，第四季度债券市场正回购业务融资规模有所下降所致。2024 年 11 月末，卖出回购金融资产款账面价值较上年末下降 135,407.54 万元，主要系万和证券根据经营需要调整固定收益业务的资金配置，同时主动控制经营风险，维持较低的债券投资杠杆水平，债券市场正回购业务的融资规模进一步下降。

4、代理买卖证券款

报告期各期末，万和证券代理买卖证券款的构成情况如下：

单位：万元

项目	2024年11月30日	2023年12月31日	2022年12月31日
(1) 普通经纪业务：			
个人	249,880.86	159,566.38	175,261.87
机构	18,884.11	31,073.97	23,068.16
小计	268,764.97	190,640.35	198,330.03
(2) 信用业务：			
个人	24,582.56	46,035.73	38,098.48
机构	2,000.88	6,053.26	4,765.53
小计	26,583.44	52,088.99	42,864.01
合计	295,348.41	242,729.34	241,194.04

报告期各期末，万和证券代理买卖证券款余额分别为 241,194.04 万元、242,729.34 万元和 295,348.41 万元，占负债总额的比例分别为 25.76%、31.43% 和 48.20%。代理买卖证券款是指万和证券接受客户委托，代理客户买卖股票、债券和基金等有偿证券而收到的款项，该等负债与客户资产存在配比关系。代理买卖证券业务主要由普通经纪业务和信用业务构成，这两类业务中均主要系代理个人买卖证券形成的代理买卖证券款。

按业务类型划分，普通经纪业务代理买卖证券款余额占代理买卖证券款余额的比例分别为 82.23%、78.54%和 91.00%；按客户类型划分，个人代理买卖证券款余额占代理买卖证券款余额的比例分别为 88.46%、84.70%和 92.93%。2024 年 11 月末，代理买卖证券款较上年末增加 52,619.07 万元，主要原因系 2024 年 9 月下旬证券市场行情回升，受市场积极情绪传导，万和证券客户托管资金增加导致代理买卖证券款余额上升。

5、应付职工薪酬

报告期各期末，万和证券应付职工薪酬构成情况如下：

单位：万元

项目	2024年11月30日	2023年12月31日	2022年12月31日
短期薪酬	5,439.11	6,158.51	6,852.18
离职后福利—设定提存计划	825.37	769.77	32.38
辞退福利	2.20	2.20	2.20

项目	2024年11月30日	2023年12月31日	2022年12月31日
合计	6,266.67	6,930.48	6,886.76

报告期各期末, 万和证券应付职工薪酬余额分别为 6,886.76 万元、6,930.48 万元和 6,266.67 万元, 占负债总额的比例分别为 0.74%、0.90%和 1.02%, 系万和证券为获得职工提供的劳务而给予的报酬, 主要由短期薪酬及设定提存计划构成。报告期各期末, 万和证券应付职工薪酬余额较为稳定。

6、应付款项

报告期各期末, 应付款项的余额分别为 15,496.71 万元、3,382.82 万元和 18,471.59 万元, 占负债总额的比例分别为 1.66%、0.44%和 3.01%, 主要为证券清算形成的待交付清算款项。

7、租赁负债

报告期各期末, 万和证券租赁负债构成情况如下:

单位: 万元

项目	2024年11月30日	2023年12月31日	2022年12月31日
尚未支付的租赁付款额	2,153.20	2,660.74	3,931.99
减: 未确认融资费用	90.09	97.50	161.85
合计	2,063.12	2,563.23	3,770.14

报告期各期末, 万和证券租赁负债余额分别为 3,770.14 万元、2,563.23 万元和 2,063.12 万元, 占负债总额的比例分别为 0.40%、0.33%和 0.34%, 主要系万和证券租赁房屋建筑物、运输工具承担的尚未支付的租赁付款额现值。

2023 年末, 万和证券租赁负债余额较 2022 年末减少 1,206.91 万元, 主要原因系部分经营场所合同租赁期届满转为短期租赁, 相关尚未支付的租赁款项不再计入租赁负债。2024 年 11 月末, 万和证券租赁负债余额较 2023 年末未有较大变动。

8、应付债券

报告期各期末, 万和证券应付债券的变动情况如下:

单位: 万元

项目	2024年11月30日	2023年12月31日	2022年12月31日
----	-------------	-------------	-------------

项目	2024年11月30日	2023年12月31日	2022年12月31日
公司债	-	102,467.65	203,884.61
长期收益凭证	10,710.69	13,348.67	10,461.59
合计	10,710.69	115,816.32	214,346.20

报告期各期末，万和证券应付债券余额分别为 214,346.20 万元、115,816.32 万元和 10,710.69 万元，占负债总额的比例分别为 22.90%、14.99%和 1.75%，主要系长期收益凭证和公司债。

2023 年末，万和证券应付债券余额较上年末减少 98,529.88 万元，主要原因系万和证券发行的简称为“20 万和 01”、“20 万和 02”的公司债券于 2023 年度内到期还本付息。2024 年 11 月末，万和证券应付债券余额较上年末减少 105,105.63 万元，主要原因系万和证券发行的简称为“21 万和 01”、“21 万和 02”的公司债券到期还本付息。

（三）净资本状况分析

中国证监会对证券公司实行以净资本为核心的风险控制指标管理，证券公司的业务种类、业务规模直接与净资本水平动态挂钩，净资本规模成为证券公司各项业务发展的关键因素。

报告期各期末，万和证券净资本金额分别为 473,277.95 万元、473,803.07 万元和 496,767.61 万元，净资本占净资产比例分别为 88.70%、87.78%及 91.39%，高于预警标准（24.00%）及监管标准（20.00%），资产安全性较高。

（四）偿债能力分析

万和证券按照《证券公司风险控制指标管理办法》及《证券公司风险控制指标动态监控系统指引》等法规的要求，制定了《万和证券股份有限公司风险控制指标监控管理办法》《万和证券股份有限公司风险信息报送管理办法》《万和证券股份有限公司风险控制指标预警应急管理暂行办法》《万和证券股份有限公司压力测试管理办法》等制度，对万和证券的偿债能力、流动性水平、资产与负债匹配性等进行全面管理。

报告期内，万和证券资产负债率及息税折旧摊销前利润情况如下表所示：

项目	2024年11月30日 /2024年1-11月	2023年12月31日 /2023年度	2022年12月31日 /2022年度
息税折旧摊销前利润（万元）	19,283.11	33,453.34	-5,548.68
资产负债率（合并）	36.99%	49.63%	56.65%
资产负债率（母公司）	36.74%	49.47%	56.48%

注：上表所述资产负债率均不含客户权益，即为（负债总额-代理买卖证券款-代理承销证券款）/（资产总额-代理买卖证券款-代理承销证券款）

2023年度，万和证券息税折旧摊销前利润比2022年度增加39,002.02万元，主要原因系投资银行业务手续费及佣金净收入增长以及交易性金融资产公允价值变动收益增加。2024年1-11月，万和证券息税折旧摊销前利润为19,283.11万元，较2023年度总体有所下降，主要原因系利息收入、投资银行业务手续费及佣金净收入降低以及公允价值变动收益减少。报告期各期末，万和证券合并口径资产负债率分别为56.65%、49.63%及36.99%，母公司口径资产负债率分别为56.48%、49.47%及36.74%，呈下降趋势，主要原因系万和证券控制经营风险，调整财务杠杆，降低了债务规模。

报告期各期末，万和证券合并口径的资产负债率与同行业可比公司的比较情况如下：

公司	2024年11月30日	2023年12月31日	2022年12月31日
中原证券	59.53%	64.77%	62.94%
财达证券	65.11%	66.91%	65.31%
第一创业	56.75%	59.46%	61.63%
首创证券	68.26%	67.18%	64.57%
华林证券	54.25%	44.26%	47.52%
太平洋证券	9.89%	15.43%	9.81%
平均值	52.30%	53.00%	51.96%
万和证券	36.99%	49.63%	56.65%

注1：上表所述资产负债率均不含客户权益，即为（负债总额-代理买卖证券款-代理承销证券款）/（资产总额-代理买卖证券款-代理承销证券款）；

注2：同行业可比公司最近一期财务数据根据其2024年三季度报告披露数据计算，万和证券数据系根据2024年11月30日数据计算。

报告期各期末，同行业可比公司资产负债率平均值较为稳定。2022年末万和证券资产负债率略高于同行业可比公司平均值，2023年末及2024年11月末

万和证券资产负债率持续降低，低于可比公司平均值，主要原因系万和证券控制经营风险，持续降低财务杠杆。

（五）流动性分析

万和证券一贯重视流动性管理，密切关注市场走势、监管动态和自身资本实力，合理管控业务风险，充分关注流动性等各项风险控制指标变动情况，确保相关指标持续符合监管标准。报告期内，万和证券母公司风险控制指标如下：

母公司风险控制指标	2024年11月30日	2023年12月31日	2022年12月31日	预警标准	监管标准
流动性覆盖率	397.98%	1,005.85%	474.23%	≥120%	≥100%
净稳定资金率	215.89%	187.87%	174.29%	≥120%	≥100%

注 1：流动性覆盖率=优质流动性资产/未来 30 天现金净流出量×100%；

注 2：净稳定资金率=可用稳定资金/所需稳定资金×100%。

截至报告期各期末，万和证券流动性覆盖率分别为 474.23%、1,005.85%和 397.98%，净稳定资金率分别为 174.29%、187.87%和 215.89%，持续满足监管要求。

四、标的公司的盈利能力及未来趋势分析

报告期各期，万和证券收入主要来源于财富管理业务带来的利息净收入，财富管理业务、投资银行业务带来的手续费及佣金净收入，以及自营投资业务带来的投资收益及公允价值变动收益。报告期各期，万和证券经审计的利润表情况如下：

单位：万元

项目	2024 年 1-11 月	2023 年度	2022 年度
一、营业总收入	42,058.17	51,397.83	10,245.22
利息净收入	3,428.25	2,933.24	3,235.04
其中：利息收入	13,583.15	22,946.47	25,331.14
利息支出	10,154.90	20,013.23	22,096.10
手续费及佣金净收入	12,638.34	18,162.40	16,401.28
其中：经纪业务手续费净收入	8,851.21	8,705.87	10,231.24
投资银行业务手续费净收入	2,600.57	7,865.70	4,236.36
资产管理业务手续费净收入	187.21	363.58	743.86
投资收益（亏损总额以“-”号填列）	18,834.71	17,245.02	15,467.15

项目	2024年1-11月	2023年度	2022年度
其中：对联营企业和合营企业的投资收益	-256.73	-209.01	-6.66
以摊余成本计量的金融资产终止确认产生的收益	-	-	-
净敞口套期收益	-	-	-
其他收益	131.48	151.30	321.31
公允价值变动收益（损失以“-”号填列）	6,896.72	12,764.70	-25,369.33
汇兑收益（损失以“-”号填列）	16.38	14.89	79.90
其他业务收入	98.90	115.41	141.58
资产处置收益（损失以“-”号填列）	13.39	10.88	-31.71
二、营业总支出	38,371.25	43,593.04	45,769.39
税金及附加	198.91	262.46	319.58
业务及管理费	37,909.61	43,840.37	44,536.94
信用减值损失	-42.46	-539.67	883.00
其他资产减值损失	277.81	-	-
其他业务成本	27.38	29.87	29.87
三、营业利润（亏损总额以“-”号填列）	3,686.92	7,804.80	-35,524.18
加：营业外收入	232.85	528.71	2,015.26
减：营业外支出	6.64	298.42	55.69
四、利润总额（净亏损以“-”号填列）	3,913.13	8,035.08	-33,564.60
减：所得税费用	992.67	1,881.01	-5,713.50
五、净利润（净亏损以“-”号填列）	2,920.46	6,154.08	-27,851.10
（一）按经营持续性分类：			
1.持续经营净利润（净亏损以“-”号填列）	2,920.46	6,154.08	-27,851.10
2.终止经营净利润（净亏损以“-”号填列）	-	-	-
（二）按所有权归属分类：			
1.归属于母公司所有者的净利润（净亏损以“-”号填列）	2,920.46	6,154.08	-27,851.10
2.少数股东损益（净亏损以“-”号填列）	-	-	-

（一）营业收入分析——按利润表列报口径

报告期各期，万和证券分别实现营业收入 10,245.22 万元、51,397.83 万元和 42,058.17 万元。报告期各期，万和证券营业收入的主要组成部分包括利息净收入、手续费及佣金净收入、投资收益、其他收益、公允价值变动收益、汇兑收益、其他业务收入和资产处置收益等。报告期内，万和证券营业收入构成情况如下：

单位：万元

项目	2024年1-11月		2023年度		2022年度	
	金额	占比	金额	占比	金额	占比
利息净收入	3,428.25	8.15%	2,933.24	5.71%	3,235.04	31.58%
其中：利息收入	13,583.15	32.30%	22,946.47	44.64%	25,331.14	247.25%
利息支出	10,154.90	24.14%	20,013.23	38.94%	22,096.10	215.67%
手续费及佣金净收入	12,638.34	30.05%	18,162.40	35.34%	16,401.28	160.09%
其中：经纪业务 手续费净收入	8,851.21	21.05%	8,705.87	16.94%	10,231.24	99.86%
投资银行 业务手续 费净收入	2,600.57	6.18%	7,865.70	15.30%	4,236.36	41.35%
资产管理 业务手续 费净收入	187.21	0.45%	363.58	0.71%	743.86	7.26%
投资收益（亏损 总额以“-”号填 列）	18,834.71	44.78%	17,245.02	33.55%	15,467.15	150.97%
其中：对联营企 业和合营企业的 投资收益	-256.73	-0.61%	-209.01	-0.41%	-6.66	-0.07%
以摊余成本计量的 金融资产终止 确认产生的收益	-	-	-	-	-	-
净敞口套期收益	-	-	-	-	-	-
其他收益	131.48	0.31%	151.30	0.29%	321.31	3.14%
公允价值变动收 益（损失以“-”号 填列）	6,896.72	16.40%	12,764.70	24.84%	-25,369.33	-247.62%
汇兑收益（损失 以“-”号填列）	16.38	0.04%	14.89	0.03%	79.90	0.78%
其他业务收入	98.90	0.24%	115.41	0.22%	141.58	1.38%
资产处置收益 （损失以“-” 号填列）	13.39	0.03%	10.88	0.02%	-31.71	-0.31%
营业收入	42,058.17	100.00%	51,397.83	100.00%	10,245.22	100.00%

报告期各期，万和证券营业收入主要来源于利息净收入、手续费及佣金净收入、投资收益和公允价值变动收益四部分，合计占比分别为 95.01%、99.43%及 99.38%。

1、利息净收入

报告期各期，万和证券利息净收入构成情况如下：

单位：万元

项目	2024年1-11月	2023年度	2022年度
利息收入	13,583.15	22,946.47	25,331.14
其中：货币资金及结算备付金利息收入	4,384.49	5,707.67	6,484.12
融资融券利息收入	7,860.58	15,375.40	16,253.73
买入返售金融资产利息收入	955.04	1,297.24	1,616.64
其他债权投资利息收入	383.04	562.85	973.77
其他按实际利率法计算的金融资产产生的利息收入	0.01	3.30	2.88
利息支出	10,154.90	20,013.23	22,096.10
应付短期融资款利息支出	2,927.48	4,236.93	5,956.90
拆入资金利息支出	93.28	221.01	183.38
其中：转融通利息支出	10.09	-	37.66
卖出回购金融资产利息支出	4,735.36	7,656.27	6,175.74
代理买卖证券款利息支出	362.58	566.26	888.02
应付债券利息支出	1,771.74	7,049.12	8,497.99
其中：次级债券利息支出	-	-	-
其他按实际利率法计算的金融负债产生的利息支出	264.45	283.64	394.07
利息净收入	3,428.25	2,933.24	3,235.04

报告期各期，万和证券的利息净收入分别为 3,235.04 万元、2,933.24 万元和 3,428.25 万元，占各期营业收入的比例分别为 31.58%、5.71%和 8.15%。报告期各期，利息收入分别为 25,331.14 万元、22,946.47 万元和 13,583.15 万元，主要由货币资金及结算备付金利息收入和融资融券利息收入构成，各期合计占比分别为 89.76%、91.88%和 90.15%；利息支出分别为 22,096.10 万元、20,013.23 万元及 10,154.90 万元，主要由应付短期融资款利息支出、卖出回购金融资产款利息支出和应付债券利息支出构成，各期合计占比分别为 93.37%、94.65%和 92.91%。

报告期内，万和证券利息净收入呈现下降后上升的趋势。2023 年度，万和证券利息净收入较 2022 年度下降 301.80 万元，降幅 9.33%，主要系 2023 年度万和证券利息收入较上年下降 2,384.67 万元，利息支出较上年下降 2,082.87 万元，

利息收入降幅超过利息支出降幅。

利息收入下降主要系货币资金及结算备付金利息收入较上年下降 776.45 万元，融资融券业务利息收入较上年下降 878.33 万元，买入返售金融资产利息收入较上年下降 319.40 万元，以及其他债权投资利息收入较上年下降 410.92 万元所致。货币资金及结算备付金利息收入下降的主要原因系 2023 年度，受沪深两市整体震荡走弱、市场交易活跃度下降影响，万和证券代理买卖证券业务股基交易量走低，以客户资金为主的货币资金及结算备付金日均余额有所下降；融资融券业务利息收入下降的主要原因系 2023 年度，在证券市场波动加剧、两融市场竞争激烈的背景下，万和证券加强融资融券业务风险防范，主动清理了部分挂钩高风险证券的融资负债，有效缓释融资融券业务的单一担保证券集中度风险、异常交易类客户合规风险与大额负债客户持仓结构风险，融出资金规模较上年末有所下降，叠加激烈市场竞争带来的融出资金平均利率走低，致使万和证券融资融券业务收入下降；买入返售金融资产利息收入下降的主要原因系 2023 年度，万和证券根据短期资金头寸的流动性调节需求，适当调整资产配置策略，买入返售金融资产平均余额较上年下降；其他债权投资利息收入下降的主要原因系 2023 年度，万和证券减持部分中期票据、定向工具等其他债权投资。

利息支出下降主要系应付短期融资款利息支出较上年下降 1,719.97 万元，卖出回购金融资产利息支出较上年增加 1,480.53 万元，代理买卖证券款利息支出较上年下降 321.76 万元，以及应付债券利息支出较上年下降 1,448.87 万元所致。应付短期融资款利息支出下降的主要原因系 2023 年度万和证券压降短期收益凭证发行规模，叠加利率区间下降因素所致；卖出回购金融资产利息支出增加的主要原因系 2023 年度债券市场资金面较为宽松，万和证券根据债权类自营投资需求适度提高债券市场正回购融资规模，卖出回购金融资产平均余额较上年有所增长；代理买卖证券款利息支出下降的主要原因系 2023 年度，受证券代理买卖证券业务股基交易量走低影响，万和证券代理买卖证券款日均余额有所下降，支付给经纪业务客户的托管资金利息支出较上年下降 321.76 万元；应付债券利息支出下降的主要原因系 2023 年度，在沪深两市整体震荡走弱的大背景下，万和证券依据投资风险降低财务杠杆，通过对融资融券和权益类自营投资等重资本业务的主动管控和合理回撤，收缩经营性资金投入规模，偿还前期发行的到期公司债、

长期收益凭证。

2024年1-11月,万和证券利息净收入为3,428.25万元,利息收入和利息支出均较2022年、2023年有所下降,主要原因系:

(1)2024年1-11月,全市场融资融券余额经历探底回升并于第四季度维持高位震荡态势。根据iFinD统计,截至2024年11月末,沪深京融资融券余额18,444.07亿元、较年初增长11.42%。其中,融资余额18,338.54亿元、较年初增长15.70%,融券余额105.53亿元、较年初下降85.01%。受市场行情波动加剧、投资者主动规避风险等外部因素,以及自身存量业务风险化解举措等内部因素的综合影响,万和证券融出资金余额于前三季度震荡走低,并于第四季度随市场复苏回升至接近年初水平。当期融出资金平均余额下降、叠加贷款市场报价利率(LPR)年内三次调降及激烈市场竞争带来的融出资金平均利率持续走低,致使万和证券当期融资融券业务利息收入有所下降。

(2)2024年1-11月,受市场波动行情影响,万和证券进一步控制财务杠杆,降低自营投资等重资本业务规模,偿还前期发行的到期公司债、长期收益凭证,应付债券余额由2023年末11.58亿元降至2024年11月末1.07亿元,卖出回购金融资产款余额由2023年末27.94亿元降至14.39亿元,叠加短期收益凭证利率区间下降因素,致使万和证券当期应付债券利息支出、卖出回购金融资产款利息支出、应付短期融资款利息支出均有所下降。

2、手续费及佣金净收入

手续费及佣金净收入系万和证券收入的主要组成部分。报告期各期,万和证券手续费及佣金净收入分别为16,401.28万元、18,162.40万元和12,638.34万元,占营业收入的比例分别为160.09%、35.34%和30.05%。

报告期各期,万和证券的手续费及佣金净收入主要由证券经纪业务净收入和投资银行业务净收入构成。其中,证券经纪业务手续费及佣金净收入分别为10,231.24万元、8,705.87万元和8,851.21万元,占手续费及佣金净收入的比例分别为62.38%、47.93%和70.03%;投资银行业务净收入分别为4,236.36万元、7,865.70万元和2,600.57万元,占手续费及佣金净收入的比例分别为25.83%、43.31%和20.58%。上述两项业务的手续费及佣金净收入合计占万和证券手续费

及佣金净收入总额的比例分别为 88.21%、91.24%和 90.61%。具体分析如下:

(1) 证券经纪业务

报告期各期, 万和证券证券经纪业务手续费及佣金净收入构成情况如下:

单位: 万元

项目	2024年1-11月	2023年度	2022年度
1、证券经纪业务收入	15,423.57	17,177.28	21,861.46
其中: 代理买卖证券业务	15,186.50	16,570.63	21,222.32
交易单元席位租赁	138.84	448.38	471.18
代销金融产品业务	98.22	158.26	167.95
2、证券经纪业务支出	6,572.35	8,471.41	11,630.21
其中: 代理买卖证券业务	6,572.35	8,471.41	11,630.21
3、证券经纪业务手续费及佣金净收入	8,851.21	8,705.87	10,231.24
其中: 代理买卖证券业务	8,614.15	8,099.23	9,592.11
交易单元席位租赁	138.84	448.38	471.18
代销金融产品业务	98.22	158.26	167.95

报告期各期, 万和证券的证券经纪业务手续费及佣金净收入分别为 10,231.24 万元、8,705.87 万元和 8,851.21 万元, 占营业收入的比重分别为 99.86%、16.94% 和 21.05%。代理买卖证券业务是万和证券经纪业务手续费及佣金净收入的主要来源, 其净收入分别为 9,592.11 万元、8,099.23 万元和 8,614.15 万元, 占万和证券各期证券经纪业务净收入比例分别为 93.75%、93.03%和 97.32%。其中, 代理买卖证券业务收入分别为 21,222.32 万元、16,570.63 万元和 15,186.50 万元, 代理买卖证券业务支出分别为 11,630.21 万元、8,471.41 万元和 6,572.35 万元。

万和证券代理买卖证券业务以股票和基金为主要交易品种, 依据股票、基金交易额基数, 按照一定费率收取佣金。万和证券代理买卖证券业务支出主要包括登记公司过户费、经手费、证管费、资金三方存管费用、证券经纪人佣金支出等。报告期内, 万和证券代理买卖证券交易额分别为 6,551.57 亿元、5,262.40 亿元和 5,260.04 亿元, 平均净佣金率分别为 0.015%、0.016%和 0.017%, 平均净佣金率较为稳定。报告期各期代理买卖证券业务手续费及佣金收入主要受代理买卖股票、基金交易量主导, 与证券市场行情具有较强关联性。

2023 年度, 万和证券的证券经纪业务手续费及佣金净收入较上年下降

1,525.38 万元，主要受代理买卖证券净收入减少 1,492.88 万元影响。2023 年，我国证券市场处于持续波动区间，2023 年末上证指数较上年末下降 3.70%，深证成指较上年末下降 13.54%。2023 年度，沪深市场全年日均交易额为 8,764.44 亿元，较 2022 年度下降 5.27%。受证券市场震荡走低、交投活跃度下降、赚钱效应减弱等多重因素影响，投资者情绪较低，万和证券经纪业务代理买卖证券交易额有所降低，致使代理买卖证券业务手续费及佣金净收入下降。

2024 年 1-11 月，沪深股市整体呈现区间震荡调整、V 型强势反弹走势。年初指数下探、成交缩量，自 9 月下旬起，在政策利好和资金面改善的双重推动下，市场迎来强劲反弹，交投活跃度显著提高。截至 2024 年 11 月 30 日，上证指数较 2023 年末上涨 11.82%，深证成指较 2023 年末上涨 11.41%。2024 年 1-11 月，沪深两市平均成交额 9,974.83 亿元，较 2023 年同比增长 14.08%。受市场积极情绪传导，2024 年第四季度万和证券经纪客户交投活跃度提升，代理买卖股基交易量同步回升。

报告期各期，万和证券同行业可比公司证券经纪业务手续费及佣金净收入比较情况如下：

单位：万元

项目	2024年1-11月	2023年度	2022年度
中原证券	36,329.12	53,186.21	63,177.18
财达证券	41,081.13	55,832.46	59,774.90
第一创业	22,287.27	35,131.95	38,450.18
首创证券	13,298.92	22,272.89	22,209.38
华林证券	31,644.11	43,415.77	53,801.44
太平洋证券	21,125.10	32,663.12	38,626.84
平均	27,627.61	40,417.06	46,006.65
万和证券	8,851.21	8,705.87	10,231.24

注：同行业可比公司数据根据其 2024 年三季度报告披露数据计算，万和证券数据系根据 2024 年 11 月 30 日数据计算。

2023 年度，万和证券证券经纪业务手续费及佣金净收入较 2022 年度下降 14.90%，同行业可比公司平均值下降 12.15%，其证券经纪业务手续费及佣金净收入变动趋势与同行业可比公司均值基本一致。2024 年 1-11 月，万和证券证券经纪业务手续费及佣金净收入变动趋势与同行业可比公司不同，主要原因系万和

证券的数据为 2024 年 1-11 月，同行业可比公司数据为 2024 年 1-9 月。

(2) 投资银行业务

报告期各期，万和证券投资银行业务佣金及手续费净收入构成情况如下：

单位：万元

项目	2024年1-11月	2023年度	2022年度
1、投资银行业务收入	2,603.77	8,226.52	4,247.96
其中：证券承销业务	2,245.96	7,377.86	3,548.54
证券保荐业务	21.70	283.02	-
财务顾问业务	336.11	565.64	699.42
2、投资银行业务支出	3.20	360.82	11.60
其中：证券承销业务	3.20	360.81	11.60
证券保荐业务	-	-	-
财务顾问业务	-	0.01	-
3、投资银行业务净收入	2,600.57	7,865.70	4,236.36
其中：证券承销业务	2,242.76	7,017.05	3,536.94
证券保荐业务	21.70	283.02	-
财务顾问业务	336.11	565.63	699.42

报告期各期，万和证券投资银行业务手续费及佣金净收入分别为 4,236.36 万元、7,865.70 万元和 2,600.57 万元，占营业收入的比重分别为 41.35%、15.30% 和 6.18%。证券承销业务是万和证券投资银行业务净收入的主要来源，占万和证券各期投资银行业务手续费及佣金净收入的比例分别为 83.49%、89.21% 和 86.24%。

2023 年度，万和证券投资银行业务手续费及佣金净收入较上年增长 3,629.34 万元，主要系证券承销业务手续费及佣金净收入较上年增长 3,480.11 万元所致，主要原因一是 2023 年度万和证券成功完成了惠州仁信新材料股份有限公司首次公开发行股票并在创业板上市项目的承销保荐工作，确认股票承销保荐业务手续费及佣金净收入 5,781.70 万元；二是受行政监管措施和企业债审核政策调整影响，万和证券以公司债和企业债为主的债券承销业务手续费及佣金净收入较上年下降 2,405.43 万元。2024 年 1-11 月，万和证券投资银行业务手续费及佣金净收入较上年下降较多，主要系万和证券于 2023 年 10 月受到中国证监会对其采取责令

改正并限制保荐、公司债券承销业务活动的行政监管措施，2024年8月相关业务解除限制。由于业务开展受限，2024年万和证券投资银行业务收入较低。

3、投资收益

报告期各期，万和证券投资收益的构成情况如下：

单位：万元

被投资单位名称	2024年1-11月	2023年度	2022年度
权益法核算的长期股权投资收益	-256.73	-209.01	-6.66
处置长期股权投资产生的投资收益	-	-	-
金融工具投资收益	19,091.44	17,454.03	15,473.81
其中：持有期间取得的收益	17,420.72	23,379.42	26,049.03
—交易性金融工具	17,420.72	23,379.42	26,032.19
—债权投资	-	-	-
—其他债权投资	-	-	-
—其他权益工具投资	-	-	16.83
—衍生金融工具	-	-	-
处置金融工具取得的收益	1,670.72	-5,925.39	-10,575.21
—交易性金融工具	1,647.24	-6,194.49	-11,196.84
—债权投资	-	-	-
—其他债权投资	-	-	-
—衍生金融工具	23.48	269.10	621.63
其他	-	-	-
合计	18,834.71	17,245.02	15,467.15

报告期各期，万和证券投资收益分别为 15,467.15 万元、17,245.02 万元和 18,834.71 万元，占营业收入的比例分别为 150.97%、33.55%和 44.78%。万和证券的投资收益主要源于自营投资业务，主要包括金融工具持有期间取得的收益和处置金融工具产生的投资收益，金融工具持有期间取得的收益主要来自于万和证券持有的债券、股票及基金等金融资产的利息及分红，处置金融工具取得的收益主要来自于处置交易性金融工具、衍生金融工具形成的利得或损失。

2023 年度，万和证券投资收益较 2022 年度增长 1,777.86 万元，增长率 11.49%，主要系金融工具投资收益较上年增长 1,980.22 万元所致。其中，交易性金融工具持有期间取得的收益下降了 2,652.78 万元，交易性金融工具处置金融工具取得的

收益上升了 5,002.36 万元。

交易性金融工具持有期间取得的收益下降主要系债券投资持有期间投资收益下降所致。2023 年度万和证券债券投资持有规模较上年总体保持稳定，2023 年在央行实施两次降准、两次降息的宽松货币政策背景下，利率债收益率震荡下降，信用债在“资产荒”的延续下收益率平稳下降。万和证券持仓债券以信用债为主，2023 年信用债票面利率整体较上年略有下降，致使万和证券债券持有期间投资收益较上年有所降低。

交易性金融工具处置金融工具取得的收益上升主要系权益类投资处置损失较上年收窄。2022 年度，受经济形势严峻和国际形势紧张等多重不确定因素影响，A 股市场深度震荡下跌，上证指数下跌 15.13%，深证成指下跌 25.85%；根据中国证券业协会统计数据，2022 年度全行业实现证券投资收益 608.39 亿元，同比下降 55.94%。万和证券在市场剧烈波动、板块快速轮动的背景下，根据市场情况加强仓位管控和止损预警，降低股票、权益类资管计划产品投资规模，择机处置部分表现欠佳股票，因处置价格低于初始投资成本，形成较大金额的投资损失。2023 年度，A 股市场延续下跌走势，整体跌幅较 2022 年有所减弱，万和证券基于证券市场的活跃度和自身的风险偏好，进一步降低股票类交易性金融资产持仓规模，处置交易性金融资产形成的投资损失较上年度有所收窄，促使 2023 年度交易性金融资产处置损失较 2022 年度有所减少。

2024 年 1-11 月，万和证券投资收益为 18,834.71 万元，其中，交易性金融工具持有期间取得的收益为 17,420.72 万元，较上年有所下降；交易性金融工具处置金融工具取得的收益为 1,670.72 万元，较上年扭亏为盈。

交易性金融工具持有期间取得的收益下降主要系债券投资持有期间投资收益下降所致。2024 年，信用债在“资产荒”行情加剧背景下，进入全面低利率阶段，到期收益率触及历史低位。万和证券结合资金配置安排，合理控制固收类投资杠杆水平，债券投资规模由 2023 年末 54.68 亿元降至 2024 年 11 月末 40.54 亿元。债券投资持仓规模较上年总体缩减叠加利率下行因素，致使万和证券债券持有期间投资收益较上年有所降低。

交易性金融工具处置金融工具取得的收益上升主要系债权类、权益类投资处

置收益增长所致。债权类投资方面，2024 年债券市场呈现牛市行情，10 年期国债收益率从 2.56%下降 88bp 至 1.68%，中债国债总指数（总值）财富指数上涨 9.53%，中债信用债（总值）财富指数上涨 4.46%。万和证券积极优化债券持仓配置，利用利差低位适机减仓商业银行次级债，利用权益市场积极行情映射可转债市场的时机及时减持可转债，获取较高投资收益；权益类投资方面，2024 年沪深股市整体呈现区间震荡调整、V 型强势反弹走势，截至 2024 年 11 月 30 日，上证指数较 2023 年末上涨 11.82%，深证成指较 2023 年末上涨 11.41%，万和证券在 9 月下旬股市快速上涨背景下，抓住反弹行情择机布局，处置部分股票、权益类基金获取正收益，综合致使当期交易性金融资产处置收益较上年度增长。

4、其他收益

报告期各期，其他收益构成情况如下：

单位：万元

项目	2024年1-11月	2023年度	2022年度
政府补助	27.14	112.85	158.69
代扣个人所得税手续费返还	52.48	19.18	22.83
其他	51.86	19.26	139.79
合计	131.48	151.30	321.31

万和证券其他收益金额分别为 321.31 万元、151.30 万元和 131.48 万元，占营业收入的比例分别为 3.14%、0.29%和 0.31%。报告期各期，万和证券其他收益主要由政府补助和代扣代缴税金手续费返还构成。2022 年度，万和证券其他收益金额较高主要系政府补助和其他收入较高所致。2022 年度计入其他收益的政府补助 158.69 万元，主要系稳岗补贴、生育津贴等；其他收入 139.79 万元，主要系部分分公司、营业部当年享有小规模纳税人税收优惠政策，根据财会（2016）22 号规定，将免征增值税额转入其他收益所致。

5、公允价值变动收益

报告期各期，公允价值变动收益构成情况如下：

单位：万元

项目	2024年1-11月	2023年度	2022年度
交易性金融资产	6,894.10	12,957.55	-25,650.38

项目	2024年1-11月	2023年度	2022年度
交易性金融负债	2.35	36.86	95.12
衍生金融工具	0.27	-229.71	185.96
其他	-	-	-0.04
合计	6,896.72	12,764.70	-25,369.33

万和证券公允价值变动收益金额分别为-25,369.33 万元、12,764.70 万元和 6,896.72 万元，占营业收入的比例分别为-247.62%、24.84%和 16.40%。报告期各期，万和证券公允价值变动收益主要来自于交易性金融资产公允价值变动，主要系万和证券投资的债券、股票、基金及资产管理计划产品等金融资产的浮动盈亏。

2022 年，交易性金融资产公允价值变动损失为 25,369.33 万元，主要系万和证券投资的以资产管理计划产品、股票、债券、基金为主的交易性金融资产公允价值整体下降，加之当年处置或赎回部分交易性金融资产结转至投资收益所致。

权益类投资方面，2022 年度，上证综指降幅 15.13%，国内证券市场整体活跃度下降叠加公司自身投资决策等因素，造成万和证券所持 FOF 产品、股票定增资产管理计划产品价值较年初大幅回落，所持股票、基金均亦呈现不同程度账面浮亏；同时，为应对市场风险，万和证券及时降低权益类资产头寸，于当年积极赎回资产管理计划产品、择机处置部分表现欠佳的股票，结转了较大金额的前期确认公允价值变动收益，形成较大金额的资管、股票公允价值变动损失。

固收类投资方面，2022 年度，受宏观经济波动、融资环境收紧、信用风险上升等影响，债券市场多空因素交织，收益率宽幅震荡。2022 年第四季度，宏观政策的调整和房地产企业支持政策给市场带来较强的经济复苏预期，存单利率快速上行导致净值下跌，债券收益率大幅上升，债券市场价值整体下降。万和证券持仓债券以信用债为主，受债市震荡以及理财赎回潮带来的负反馈冲击，2022 年末债券投资呈现一定程度账面浮亏，形成较大金额的债券公允价值变动损失。

2023 年度，万和证券交易性金融资产公允价值变动收益 12,764.70 万元，较上年同期由负转正，增长 38,134.03 万元，主要由债券价值上升带动。2023 年度，围绕经济基本面和市场预期的波动，债券市场收益率震荡下降，10 年期国债收益率从 2.82%下降 26bp 至 2.56%，中债综合财富（总值）指数上涨 4.78%，债市整体呈现上涨行情。在市场向暖行情下，万和证券利用信用利差低位区间加强配

置，加仓高评级信用债及大型商业银行次级债，及时优化持仓结构，次级债、短期融资券、可转债等债券品种估值回归带动债权类交易性金融资产公允价值整体上升，致使公允价值变动收益上升。

2024年1-11月，万和证券交易性金融资产公允价值变动收益6,896.72万元，较上年有所下降主要受债券持仓规模和市值波动影响。2024年，在结构性“资产荒”加剧叠加宽松货币预期背景下，债券市场呈现牛市行情，其中，中债国债总指数（总值）财富指数上涨9.53%，中债信用债（总值）财富指数上涨4.46%。万和证券债券投资以信用债为主，2024年万和证券结合资金配置安排，合理控制固收类投资杠杆水平，债券投资规模由2023年末54.68亿元降至2024年11月末40.54亿元。债券投资总量降低，加之处置债券相应累计公允价值变动收益结转至投资收益，综合致使当期债券投资公允价值变动收益下降。

6、汇兑收益

报告期各期，万和证券的汇兑收益分别为79.90万元、14.89万元和16.38万元，占营业收入的比例分别为0.78%、0.03%和0.04%，占比较小，对万和证券营业收入的影响较小。

7、其他业务收入

报告期各期，万和证券其他业务收入分别为141.58万元、115.41万元和98.90万元，占营业收入的比例分别为1.38%、0.22%和0.24%。其他业务收入主要是万和证券对外出租房屋建筑物取得的租金，该部分收入占比较小，对营业收入的影响较小。

8、资产处置损益

报告期各期，万和证券资产处置损益分别为-31.71万元、10.88万元和13.39万元，占营业收入的比例分别为-0.31%、0.02%和0.03%，该部分收入占比较小，对万和证券营业收入的影响较小。

（二）营业收入分析——按经营分部口径

万和证券的经营分部划分为财富管理业务分部、自营投资业务分部、资产管理业务分部、投资银行业务分部及其他分部。各经营分部的具体情况参见本报告

书“第四章 交易标的基本情况”之“七、最近三年主营业务发展情况”。

报告期各期，万和证券营业收入按经营分部划分情况如下：

单位：万元

类别	2024年1-11月		2023年度		2022年度	
	金额	占比	金额	占比	金额	占比
财富管理业务	18,755.78	44.59%	24,265.52	47.21%	26,437.89	258.05%
自营投资业务	18,446.10	43.86%	16,760.21	32.61%	-23,084.78	-225.32%
资产管理业务	1,038.62	2.47%	1,358.26	2.64%	1,457.56	14.23%
投资银行业务	2,600.31	6.18%	7,862.82	15.30%	4,236.22	41.35%
其他	1,217.36	2.89%	1,151.02	2.24%	1,198.33	11.70%
合计	42,058.17	100.00%	51,397.83	100.00%	10,245.22	100.00%

1、财富管理业务

万和证券财富管理业务分部主要包括证券经纪业务和信用业务，报告期各期实现营业收入分别为 26,437.89 万元、24,265.52 万元和 18,755.78 万元，占万和证券营业收入的比例分别为 258.05%、47.21%和 44.59%，为万和证券目前收入占比较大的业务类型之一。

万和证券财富管理业务分部以代理买卖证券、融资业务为核心盈利来源。报告期内，受证券市场行情波动及交投活跃度总体走弱传导，财富管理业务分部收入总体呈下降趋势。2023 年度，万和证券财富管理业务分部收入较上年下降 2,172.37 万元，主要系代理买卖证券业务和融资业务收入分别下降 1,492.88 万元、878.33 万元所致。代理买卖证券手续费及佣金净收入下降原因为 2023 年受证券市场震荡走低、交投活跃度下降、赚钱效应减弱等多重因素影响，投资者情绪较低，万和证券经纪业务代理买卖证券交易额有所降低；融资业务收入下降原因为 2023 年万和证券加强融资融券业务风险防范，主动清理了部分挂钩高风险证券的融资负债，融出资金规模较上年末有所下降，叠加激烈市场竞争带来的融出资金平均利率走低等因素的综合影响。2024 年 1-11 月，万和证券财富管理业务分部收入有所下降主要系融资业务收入下降所致，2024 年全市场融资融券余额经历探底回升并于第四季度维持高位震荡态势，受全年市场行情波动、自身存量合约风险管控收缩举措及平均利率持续走低的综合影响，万和证券融出资金当期平均余额有所下降，融资融券业务利息收入相应减少。

财富管理业务分部的营业收入具体如下：

单位：万元

项目	2024年1-11月	2023年度	2022年度
手续费及佣金净收入	9,048.49	9,226.17	10,972.18
其他收入	9,707.28	15,039.35	15,465.71
合计	18,755.78	24,265.52	26,437.89

万和证券财富管理业务的手续费及佣金净收入主要是经纪业务形成的手续费及佣金收入，变动原因参见本报告书“第九章 管理层讨论与分析”之“四、标的公司的盈利能力及未来趋势分析”之“（一）营业收入分析——按利润表列报口径”之“2、手续费及佣金净收入”之“（1）证券经纪业务”；其他收入主要系融资融券业务、货币资金及结算备付金产生的利息净收入，变动原因参见本报告书“第九章 管理层讨论与分析”之“四、标的公司的盈利能力及未来趋势分析”之“（一）营业收入分析——按利润表列报口径”之“1、利息净收入”。

2、自营投资业务

万和证券自营投资业务分部包括固定收益类业务、权益投资类业务、新三板做市业务，报告期各期实现收入分别为-23,084.78 万元、16,760.21 万元和 18,446.10 万元，占万和证券营业收入的比例分别为-225.32%、32.61%和 43.86%。

万和证券自营投资业务收入主要来源为债券、股票、基金、资产管理计划以及衍生金融工具等产品的投资收益和公允价值变动收益。自营投资业务收入受权益类工具、固定收益类工具影响较大，与证券指数、债券指数变动密切相关。

2022 年度，上证综指下跌 15.13%，深证成指下跌 25.85%，同时，万和证券择机处置部分表现欠佳的股票、权益类资产管理计划，形成较大金额的公允价值变动损失和投资损失；另一方面，受债市理财赎回潮的负面冲击，万和证券所投债券公允价值整体下降，致使公允价值变动损失进一步扩大。

2023 年度，万和证券自营投资业务收入较上年增加 39,844.99 万元，主要原因为 2023 年 A 股市场延续波动走势，上证综指跌幅 3.70%，深证成指跌幅 13.54%，整体跌幅较 2022 年有所减弱，万和证券权益类自营业务的投资收益、公允价值变动损失均较上年有所收窄；另一方面，2023 年中债综合财富（总值）指数上

涨 4.78%，债市上涨行情带动万和证券所持债券估值回归，公允价值变动收益由负转正。

2024 年 1-11 月，万和证券公允价值变动收益与投资收益项目总额有所下降，利息净收入负值（利息净支出）有所收窄，其中，利息净支出下降幅度大于投资收益项目总额下降幅度。一方面，2024 年万和证券结合资金配置安排，通过降低固收类投资杠杆水平有效控制资金成本，正回购业务规模下降促使当期利息支出减少，利息净支出相应收窄；另一方面，万和证券自营投资以债券为主，受债券投资总量下降影响，万和证券投资收益项目总额较上年度有所下降。

自营投资业务分部的营业收入具体如下：

单位：万元

项目	2024年1-11月	2023年度	2022年度
利息净收入	-7,265.92	-13,249.52	-13,182.86
公允价值变动收益	6,896.72	12,764.70	-25,369.33
投资收益	18,834.71	17,245.02	15,467.15
其他	-19.41	0.02	0.26
合计	18,446.10	16,760.21	-23,084.78

万和证券自营投资业务的利息净收入主要由卖出回购金融资产利息支出、拆入资金利息支出、债券投资利息收入形成；投资收益和公允价值变动收益与我国资本市场景气程度具有较高关联性，同时受万和证券自身的投资策略、资本配置和交易能力等因素影响。

万和证券自营投资业务 2023 年度、2024 年 1-11 月收入变动主要系投资收益和公允价值变动收益变动所致，具体原因参见本报告书“第九章 管理层讨论与分析”之“四、标的公司的盈利能力及未来趋势分析”之“（一）营业收入分析——按利润表列报口径”之“3、投资收益”及“5、公允价值变动收益”。

3、资产管理业务

万和证券资产管理业务分部主要包括资产管理业务和私募投资基金业务，其中，私募投资基金业务由万和证券全资子公司万和弘远开展。报告期各期，资产管理业务分部实现收入分别为 1,457.56 万元、1,358.26 万元和 1,038.62 万元，占万和证券营业收入的比例分别为 14.23%、2.64%和 2.47%。

万和证券资产管理业务分部收入主要包括管理费收入和子公司万和弘远的大额银行存单利息净收入，其中管理费收入主要受产品资产规模、管理费率等因素影响。2023 年度，资产管理业务分部收入较上年减少 99.29 万元，变动金额较小，主要为部分房地产专项资产管理计划产品于 2022 年度到期清算所致。2024 年 1-11 月，资产管理业务分部其他收入减少主要系全资子公司万和弘远的大额银行存单到期利息收入减少所致。

资产管理业务分部的营业收入具体如下：

单位：万元

项目	2024年1-11月	2023年度	2022年度
手续费及佣金净收入	1,008.94	1,070.53	1,192.74
其他收入	29.67	287.73	264.82
合计	1,038.62	1,358.26	1,457.56

万和证券资产管理业务的手续费及佣金净收入主要为资产管理费收入，其他收入主要为万和证券全资子公司万和弘远的大额银行存单利息净收入。

4、投资银行业务

万和证券投资银行业务主要包括债券承销业务、股票承销保荐业务、资产证券化业务及财务顾问业务。2022 年度、2023 年度和 2024 年 1-11 月，万和证券投资银行业务实现营业收入分别为 4,236.22 万元、7,862.82 万元和 2,600.31 万元，占万和证券营业收入的比例分别为 41.35%、15.30%和 6.18%。

2022 年度，万和证券投资银行业务收入以债券承销收入和财务顾问收入为主。2023 年度，万和证券投资银行业务收入较 2022 年度增长 3,626.60 万元，涨幅 85.61%，主要原因是万和证券完成惠州仁信新材料股份有限公司 IPO 确认股票承销保荐业务收入 5,781.70 万元；另一方面，受行政监管措施和企业债审核政策调整影响，万和证券以公司债和企业债为主的债券承销业务收入较上年下降 2,405.43 万元。2024 年 1-11 月，万和证券投资银行业务收入较上年下降较多，主要系万和证券于 2023 年 10 月受到中国证监会对其采取责令改正并限制保荐、公司债券承销业务活动的行政监管措施，相关业务开展受限所致。

投资银行业务分部的营业收入具体如下：

单位：万元

项目	2024年1-11月	2023年度	2022年度
手续费及佣金净收入	2,600.31	7,865.70	4,236.36
其他收入	-	-2.88	-0.14
合计	2,600.31	7,862.82	4,236.22

报告期内，万和证券投资银行业务的手续费及佣金净收入变动原因参见本报告书“第九章 管理层讨论与分析”之“四、标的公司的盈利能力及未来趋势分析”之“（一）营业收入分析——按利润表列报口径”之“2、手续费及佣金净收入”之“（2）投资银行业务”。

（三）营业支出分析

报告期各期，营业支出的构成情况如下：

单位：万元

项目	2024年1-11月		2023年度		2022年度	
	金额	占比	金额	占比	金额	占比
税金及附加	198.91	0.52%	262.46	0.60%	319.58	0.70%
业务及管理费	37,909.61	98.80%	43,840.37	100.57%	44,536.94	97.31%
信用减值损失	-42.46	-0.11%	-539.67	-1.24%	883.00	1.93%
其他资产减值损失	277.81	0.72%	-	-	-	-
其他业务成本	27.38	0.07%	29.87	0.07%	29.87	0.07%
合计	38,371.25	100.00%	43,593.04	100.00%	45,769.39	100.00%

万和证券的营业支出分别为 45,769.39 万元、43,593.04 万元和 38,371.25 万元，主要由业务及管理费构成。2023 年度，万和证券营业支出较 2022 年度下降 4.76%，主要系业务及管理费发生额下降 1.56%及信用减值损失转回所致；2024 年 1-11 月，万和证券营业支出较 2023 年度有所下降，主要系业务及管理费下降所致。

1、税金及附加

报告期各期，万和证券税金及附加构成情况如下：

单位：万元

项目	2024年1-11月		2023年度		2022年度	
	金额	占比	金额	占比	金额	占比
城市维护建设税	96.91	48.72%	133.34	50.80%	165.45	51.77%

项目	2024年1-11月		2023年度		2022年度	
	金额	占比	金额	占比	金额	占比
教育费附加及地方教育附加	69.19	34.79%	94.71	36.08%	117.93	36.90%
房产税	28.53	14.34%	29.36	11.19%	30.94	9.68%
印花税	3.51	1.76%	3.20	1.22%	2.68	0.84%
土地使用税	0.09	0.05%	1.02	0.39%	1.10	0.34%
车船税	0.27	0.14%	0.27	0.10%	0.27	0.08%
其他	0.41	0.21%	0.57	0.22%	1.23	0.38%
合计	198.91	100.00%	262.46	100.00%	319.58	100.00%

报告期各期,万和证券税金及附加分别为319.58万元、262.46万元和198.91万元,占营业支出比例分别为0.70%、0.60%及0.52%,主要由城市维护建设税、教育费附加及地方教育附加及房产税构成,报告期内合计占比分别为98.35%、98.07%、97.85%,其金额受利息净收入和手续费及佣金净收入变动的的影响。

2、业务及管理费

报告期各期,万和证券业务及管理费的构成情况如下:

单位:万元

项目	2024年1-11月		2023年度		2022年度	
	金额	占比	金额	占比	金额	占比
职工费用	23,867.86	62.96%	28,652.23	65.36%	29,052.37	65.23%
固定资产折旧费	643.51	1.70%	765.17	1.75%	856.04	1.92%
通讯费	535.49	1.41%	596.31	1.36%	610.68	1.37%
使用权资产折旧费	1,843.81	4.86%	2,070.35	4.72%	2,668.56	5.99%
电子设备运转费	1,649.16	4.35%	1,713.67	3.91%	1,322.24	2.97%
交易所席位年费	564.84	1.49%	533.74	1.22%	669.17	1.50%
业务宣传费	994.19	2.62%	686.27	1.57%	697.02	1.57%
无形资产摊销	2,424.70	6.40%	2,170.83	4.95%	1,914.83	4.30%
咨询费	537.25	1.42%	740.63	1.69%	636.83	1.43%
差旅费	321.34	0.85%	610.82	1.39%	324.23	0.73%
业务活动费	181.52	0.48%	346.30	0.79%	403.43	0.91%
投资者保护基金支出	403.21	1.06%	332.48	0.76%	55.63	0.12%
长期待摊费用摊销	275.68	0.73%	368.80	0.84%	450.52	1.01%

项目	2024年1-11月		2023年度		2022年度	
	金额	占比	金额	占比	金额	占比
交易所设施使用费	486.49	1.28%	523.95	1.20%	759.86	1.71%
其他	3,180.58	8.39%	3,728.82	8.51%	4,115.54	9.24%
合计	37,909.61	100.00%	43,840.37	100.00%	44,536.94	100.00%

报告期各期，万和证券业务管理费发生额分别为 44,536.94 万元、43,840.37 万元和 37,909.61 万元，占营业支出的比例分别为 97.31%、100.57%和 98.80%，系万和证券营业支出的主要构成部分。

万和证券的业务及管理费主要由职工费用构成，报告期各期，职工费用分别为 29,052.37 万元、28,652.23 万元和 23,867.86 万元，占业务及管理费的比例分别为 65.23%、65.36%和 62.96%。2023 年度，万和证券职工费用较上年度下降 1.38%，变动金额较小，主要系万和证券根据发展需求对员工人数及薪酬进行调整所致。2024 年 1-11 月，万和证券职工费用为 23,867.86 万元，较 2023 年度有所下降，主要系当期职工费用仅含 1-11 月以及职工人数较上年有所下降所致。

3、信用减值损失

报告期各期，信用减值损失构成情况如下：

单位：万元

项目	2024年1-11月	2023年度	2022年度
应收款项坏账损失	132.48	-385.79	807.40
其他债权投资减值损失	-72.09	-78.90	-266.84
融出资金坏账准备	-102.86	-74.97	254.97
其他应收款减值损失	-	-	87.47
合计	-42.46	-539.67	883.00

报告期各期，万和证券信用减值损失计提金额分别为 883.00 万元、-539.67 万元和-42.46 万元，占营业支出比例分别为 1.93%、-1.24%及-0.11%。2023 年度，万和证券信用减值损失较上年度减少 1,422.67 万元，主要系应收款项坏账损失和融出资金坏账准备分别较上年减少 1,193.19 万元和 329.94 万元所致，应收款项坏账损失减少的原因主要系万和证券通过仲裁等司法途径收到违约股票质押式回购业务款；融出资金坏账准备减少的原因主要系融出资金规模下降，相关坏账准备相应降低。2024 年 1-11 月，万和证券信用减值损失为-42.46 万元，主要由

应收款项坏账损失和融出资金坏账准备构成。应收款项当期确认坏账损失 132.48 万元，主要系期末应收手续费及佣金收入余额增加，相应坏账准备随之增加；融出资金坏账准备冲回 102.86 万元，主要系受到市场行情影响，万和证券融资业务担保物市值上升，信用风险有所下降，计提坏账准备相应减小所致。

4、其他业务成本

报告期各期，万和证券其他业务成本分别为 29.87 万元、29.87 万元和 27.38 万元，占营业支出比例分别为 0.07%、0.07%及 0.07%，主要由出租业务形成，金额较小，对经营成果影响较小。

5、其他资产减值损失

报告期各期，万和证券其他资产减值损失分别为 0.00 万元、0.00 万元和 277.81 万元，占营业支出比例分别为 0.00%、0.00%及 0.72%，主要为固定资产减值损失，金额较小，对经营成果影响较小。

（四）营业外收入和营业外支出情况

1、营业外收入情况

报告期各期，营业外收入构成情况如下：

单位：万元

项目	2024 年 1-11 月	2023 年度	2022 年度
政府补助	223.90	24.00	1,324.00
违约赔偿收入	6.32	503.14	687.37
非流动资产毁损报废利得	0.05	-	0.11
其他	2.59	1.57	3.78
合计	232.85	528.71	2,015.26

万和证券营业外收入分别为 2,015.26 万元、528.71 万元和 232.85 万元，主要由政府补助及违约赔偿收入构成，其中违约赔偿收入主要系收到股票质押式回购业务赔偿款项。2022 年，万和证券计入营业外收入的政府补助金额较大，主要系收到深圳市地方金融监督管理局发放的政府补助 500.00 万元以及海南省地方金融监督管理局发放的政府补助 400.00 万元所致。报告期各期，万和证券营业外收入对其经营成果影响较小。

2、营业外支出情况

报告期各期,万和证券营业外支出金额分别为 55.69 万元、298.42 万元和 6.64 万元。2023 年度万和证券的营业外支出金额相对较大,主要系万和证券对外捐赠帮扶资金 270.00 万元所致。报告期各期,万和证券营业外支出对其经营成果影响较小。

(五) 所得税费用

报告期各期,万和证券所得税费用构成情况如下:

单位:万元

项目	2024年1-11月	2023年度	2022年度
当期所得税费用	185.28	20.65	149.35
递延所得税费用	807.39	1,860.36	-5,862.85
合计	992.67	1,881.01	-5,713.50

报告期各期,万和证券的所得税费用分别为-5,713.50 万元、1,881.01 万元和 992.67 万元,主要为递延所得税费用,递延所得税费用变动主要由万和证券交易性金融资产公允价值变动等因素引起。

(六) 净利润的变动趋势

报告期各期,万和证券净利润构成情况如下:

单位:万元

项目	2024年1-11月	2023年度	2022年度
净利润	2,920.46	6,154.08	-27,851.10
其中:归属于母公司股东的净利润	2,920.46	6,154.08	-27,851.10
少数股东损益	-	-	-

报告期各期,万和证券的净利润分别为-27,851.10 万元、6,154.08 万元和 2,920.46 万元。

万和证券营业收入主要来源于财富管理业务形成的利息净收入、财富管理业务和投资银行业务带来的手续费及佣金净收入,以及自营投资业务带来的投资收益和公允价值变动收益,营业支出主要为以职工薪酬为主的业务及管理费支出。

报告期各期,万和证券营业收入分别为 10,245.22 万元、51,397.83 万元和 42,058.17 万元,营业支出分别为 45,769.39 万元、43,593.04 万元和 38,371.25 万

元。报告期内，万和证券营业支出较为稳定，营业收入呈现一定波动，净利润主要受利息净收入、手续费及佣金净收入、投资收益和公允价值变动收益波动的综合影响，具体分析如下：

2022 年度，万和证券的净利润为-27,851.10 万元，其中营业收入 10,245.22 万元、营业支出 45,769.39 万元，净利润亏损主要由营业收入较低导致。2022 年度，万和证券利息净收入 3,235.04 万元、手续费及佣金净收入 16,401.28 万元，投资收益 15,467.15 万元，公允价值变动收益-25,369.33 万元，公允价值变动损失是造成净利润亏损的主要因素。2022 年度，受股市和债市宽幅震荡下降行情影响，万和证券持有的以资产管理计划产品、股票、债券、基金为主的交易性金融资产公允价值整体下降，加之当年处置或赎回部分交易性金融资产结转至投资收益，致使形成较大金额的交易性金融资产公允价值变动损失。

2023 年度，万和证券的净利润为 6,154.08 万元，较 2022 年增长 34,005.18 万元，实现扭亏为盈。其中，营业收入同比增长 41,152.61 万元，涨幅 401.68%，营业支出同比下降 2,176.36 万元，降幅 4.76%，收入增长是驱动盈利增长的主导因素。2023 年度，投资银行业务手续费及佣金净收入较上年增长 3,629.34 万元，以及公允价值变动收益较上年增长 38,134.03 万元。投资银行业务手续费及佣金净收入增长的主要原因系 2023 年度万和证券成功完成惠州仁信新材料股份有限公司首次公开发行股票并在创业板上市项目的承销保荐工作，确认投资银行业务手续费及佣金净收入 5,781.70 万元；公允价值变动收益增长的主要原因系 2023 年度受债券市场良好行情影响，万和证券所持债权类交易性金融资产估值回归，公允价值上升形成较大金额的公允价值变动收益。

2024 年 1-11 月，万和证券的净利润为 2,920.46 万元。2024 年受外部市场震荡行情、内部风险控制和行政监管措施因素综合影响，万和证券各类业务规模呈现不同程度波动。一方面，万和证券通过进一步降低财务杠杆和自营投资等重资本投资配置比例，有效控制资金成本，利息净收入有所上升；另一方面，受投资银行相关业务开展限制影响，手续费及佣金净收入有所下降。自营业务方面，2024 年股债市场均表现强劲，A 股先抑后扬、债市持续震荡走牛，万和证券把握市场机遇积极优化持仓结构，处置金融工具取得的投资收益有所增长，同时，受自营业务投资总量降低及处置金融工具相应累计公允价值变动收益结转至投资收益

影响，当期公允价值变动收益有所下降。

（七）非经常性损益分析

报告期内，万和证券非经常性损益构成情况如下：

单位：万元

项目	2024年1-11月	2023年度	2022年度
非流动性资产处置损益，包括已计提资产减值准备的冲销部分	13.39	10.88	-31.71
计入当期损益的政府补助，但与公司正常经营业务密切相关、符合国家政策规定、按照确定的标准享有、对公司损益产生持续影响的政府补助除外	251.04	136.85	1,482.68
除上述各项之外的其他营业外收入和支出	54.18	225.55	775.37
其他符合非经常性损益定义的损益项目	-	-	-
小计	318.60	373.28	2,226.34
减：企业所得税影响数（所得税减少以“-”表示）	80.15	162.75	562.11
少数股东权益影响额（税后）	-	-	-
归属于母公司所有者的非经常性损益净额	238.45	210.53	1,664.23

报告期内，万和证券归属于母公司股东的非经常性损益净额分别为 1,664.23 万元、210.53 万元和 238.45 万元，主要为政府补助。

报告期各期，万和证券最近两年一期归属于母公司股东的非经常性损益净额及其分别占利润总额和净利润的比例如下：

单位：万元

项目	2024年1-11月	2023年度	2022年度
归属于母公司股东的非经常性损益净额	238.45	210.53	1,664.23
归属于母公司股东的非经常性损益净额/利润总额（%）	6.09%	2.62%	-4.96%
归属于母公司股东的非经常性损益净额/归母净利润（%）	8.16%	3.42%	-5.98%

报告期各期，万和证券非经常性损益占利润总额和净利润的比例较小，不会对万和证券的盈利稳定性构成重大不利影响。

（八）股份支付情况

报告期内，万和证券不存在股份支付的相关情形。

五、标的公司现金流量分析

报告期内，万和证券现金流量表构成情况如下：

单位：万元

项目	2024年1-11月	2023年度	2022年度
经营活动产生的现金流量净额	187,401.06	95,367.46	184,011.31
投资活动产生的现金流量净额	-8,231.21	-9,328.29	-4,644.32
筹资活动产生的现金流量净额	-119,863.04	-96,775.02	-219,697.96

（一）报告期经营活动现金流量净额变动的的原因

报告期内，万和证券经营活动现金流量净额构成情况如下：

单位：万元

项目	2024年1-11月	2023年度	2022年度
一、经营活动产生的现金流量：			
为交易目的而持有的金融工具净减少额	190,160.76	130,252.53	75,928.22
其他权益工具投资净减少额	-	338.33	788.60
其他债权投资净减少额	2,200.00	2,200.00	1,900.00
收取利息、手续费及佣金的现金	34,244.06	53,258.11	56,629.25
拆入资金净增加额	21,000.00	-	-
融出资金净减少额	6,347.95	55,254.56	72,173.33
回购业务资金净增加额	-	-	147,907.53
代理买卖证券收到的现金净额	52,562.64	1,543.05	-
代理承销证券收到的现金净额	-	-	-
收到其他与经营活动有关的现金	33,530.74	4,905.71	3,819.05
经营活动现金流入小计	340,046.15	247,752.30	359,145.97
为交易目的而持有的金融工具净增加额	-	-	-
债权投资净增加额	-	-	-
其他债权投资净增加额	-	-	-
拆入资金净减少额	-	-	47,900.00
回购业务资金净减少额	103,965.23	79,952.50	-
其他权益工具投资净增加额	-	-	-
代理买卖证券支付的现金净额	-	-	2,037.60
代理承销证券支付的现金净额	-	-	-
支付利息、手续费及佣金的现金	12,261.92	17,922.04	19,142.18

项目	2024年1-11月	2023年度	2022年度
支付给职工以及为职工支付的现金	24,549.08	29,410.17	36,616.21
支付的各项税费	1,406.78	4,752.96	2,737.28
支付其他与经营活动有关的现金	10,462.08	20,347.16	66,701.38
经营活动现金流出小计	152,645.08	152,384.84	175,134.66
经营活动产生的现金流量净额	187,401.06	95,367.46	184,011.31

报告期各期，万和证券经营活动产生的现金流量净额分别为 184,011.31 万元、95,367.46 万元和 187,401.06 万元。

万和证券 2023 年度经营活动产生的现金流量净额较上年度下降 88,643.85 万元，主要系回购业务资金净增加额较上年下降 147,907.53 万元，以及为交易目的而持有的金融工具净减少额较上年增加 54,324.31 万元。回购业务资金净增加额下降的主要原因是万和证券 2022 年第四季度正回购业务规模较大，致使当年回购业务资金净增加额相对较高；为交易目的而持有的金融工具净减少额上升的主要原因系 2023 年万和证券降低自营投资规模，导致为交易目的而持有的金融工具净减少额增加。

万和证券 2024 年 1-11 月经营活动产生的现金流量净额较上年有所增长，主要系为交易目的而持有的金融工具净减少额、代理买卖证券收到的现金净额较上年增加所致。为交易目的而持有的金融工具净减少额增加的主要原因是 2024 年万和证券进一步降低自营投资配置比例，债券投资总量有所下降；代理买卖证券收到的现金净额增加的主要原因是“924 新政”后证券市场交投活跃度回升，受市场积极情绪传导，万和证券经纪客户交易量提高，代理买卖业务现金净流入升高。

2022 年度，万和证券净利润亏损 27,851.10 万元，与当期经营活动产生的现金流量净额 184,011.31 万元存在较大差异，主要是由于当年万和证券灵活应对市场波动，通过适时调整投融资策略，减少了交易性金融资产的投资规模，同时增加卖出回购金融资产规模，综合致使 2022 年度经营活动产生的现金净流入金额较大。

2023 年度，万和证券实现净利润 6,154.08 万元，与当期经营活动产生的现金流量净额 95,367.46 万元存在较大差异，主要是受市场环境波动影响，万和证

券降低财务杠杆，持续减少了交易性金融资产持仓规模、控制融出资金规模，同时卖出回购金融资产款年末余额较年初下降所致。

2024年1-11月，万和证券实现净利润2,920.46万元，与当期经营活动产生的现金流量净额187,401.06万元存在较大差异，主要是由于当年万和证券进一步降低自营投资配置比例，持续减少了交易性金融资产持仓规模，叠加“924新政”后证券市场交易热情较高，代理买卖业务现金净流入提升，使得2024年1-11月经营活动产生的现金流入金额大于流出金额所致。

（二）报告期投资活动现金流量净额变动的原因

报告期内，万和证券投资活动现金流量净额情况如下：

单位：万元

投资活动产生的现金流量：	2024年1-11月	2023年度	2022年度
处置固定资产、无形资产和其他长期资产收回的现金净额	0.71	12.23	35.20
投资活动现金流入小计	0.71	12.23	35.20
投资支付的现金	6,475.86	4,000.00	2,000.00
购建固定资产、无形资产和其他长期资产支付的现金	1,756.06	5,340.52	2,679.52
投资活动现金流出小计	8,231.92	9,340.52	4,679.52
投资活动产生的现金流量净额	-8,231.21	-9,328.29	-4,644.32

报告期各期，万和证券投资活动产生的现金流量净额分别为-4,644.32万元、-9,328.29万元和-8,231.21万元。报告期内，万和证券投资支付的现金主要系子公司万和弘远开展私募投资基金业务支付的投资款，购建固定资产、无形资产和其他长期资产支付的现金主要系万和证券购置计算机软件等无形资产的采购支出。

（三）报告期筹资活动现金流量净额变动的原因

报告期内，万和证券筹资活动现金流量净额情况如下：

单位：万元

筹资活动产生的现金流量：	2024年1-11月	2023年度	2022年度
发行债券收到的现金	113,451.00	156,201.00	128,000.00
收到其他与筹资活动有关的现金	-		
筹资活动现金流入小计	113,451.00	156,201.00	128,000.00

筹资活动产生的现金流量：	2024年1-11月	2023年度	2022年度
偿还债务支付的现金	223,010.00	238,000.00	175,180.00
分配股利、利润或偿付利息支付的现金	8,370.27	12,437.79	19,777.79
其中：子公司支付给少数股东的股利、利润	-		
支付其他与筹资活动有关的现金	1,933.78	2,538.23	152,740.17
筹资活动现金流出小计	233,314.04	252,976.02	347,697.96
筹资活动产生的现金流量净额	-119,863.04	-96,775.02	-219,697.96

报告期各期，万和证券筹资活动现金流入金额分别为 128,000.00 万元、156,201.00 万元和 113,451.00 万元，现金流出金额分别为 347,697.96 万元、252,976.02 万元和 233,314.04 万元，现金流量净额分别为-219,697.96 万元、-96,775.02 万元和-119,863.04 万元。万和证券筹资活动现金流入流出主要为发行债券收到的现金和偿还债务支付的现金，报告期各年度因万和证券的融资计划以及各类债务的到期偿付安排，筹资活动现金流量净额呈现一定波动。

六、上市公司对拟购买资产的整合安排

本次交易前，上市公司及其子公司与标的公司及其子公司，主要在财富管理、自营投资、资产管理、投资银行等方面存在相似业务。本次交易完成后，万和证券成为国信证券的控股子公司，国信证券将按照子公司管理的相关制度、机制，全面加强对万和证券公司治理、合规、风控、财务、业务等方面的管控，提升万和证券规范运作水平、业务竞争力及持续盈利能力。此外，交易完成后，国信证券将对万和证券的业务、人员、资产、财务、系统等进行整合，以解决收购后母子子公司间存在的同业竞争以及利益冲突，并依托海南自贸港的政策优势，力争将万和证券打造成为在跨境资产管理等特定业务领域具备行业领先优势的区域特色券商，推动公司国际业务及创新业务的快速发展。

七、本次交易对上市公司的影响

（一）本次交易对上市公司持续经营的能力影响分析

1、本次交易对上市公司盈利能力驱动因素及持续经营能力的影响

本次交易完成前后，上市公司的实际及备考主要财务数据情况如下：

单位：万元

项目	2024年11月30日/2024年1-11月			2023年12月31日/2023年度		
	交易前	交易后	变动率	交易前	交易后	变动率
资产总计	50,849,786.13	52,009,693.07	2.28%	46,296,016.98	47,611,567.66	2.84%
负债合计	39,212,710.47	39,828,201.01	1.57%	35,250,064.57	36,023,827.09	2.20%
所有者权益	11,637,075.66	12,181,492.06	4.68%	11,045,952.41	11,587,740.57	4.90%
归属于母公司 股东权益	11,637,075.66	12,160,146.53	4.49%	11,045,952.41	11,566,498.09	4.71%
营业收入	1,789,226.77	1,831,284.68	2.35%	1,731,686.85	1,783,084.68	2.97%
利润总额	818,061.32	821,482.65	0.42%	685,515.64	692,859.26	1.07%
归属于母公司 股东的净利润	742,870.54	745,322.10	0.33%	642,729.41	648,143.93	0.84%
基本每股收益 (元/股)	0.65	0.61	-5.53%	0.54	0.51	-5.65%
资产负债率(%)	71.58%	70.86%	-1.00%	72.85%	72.25%	-0.82%

注：资产负债率=（总负债-代理买卖证券款-代理承销证券款）/（总资产-代理买卖证券款-代理承销证券款）

如上表所示，本次交易完成后，上市公司的资产总额、所有者权益、营业收入、归属于母公司股东的净利润都将有所增长，上市公司的抗风险能力得到进一步提升；虽然上市公司的负债规模也将有所增加，但本次交易完成后上市公司的资产负债率有所降低，上市公司的负债规模、偿债能力仍处于安全范围内。

上市公司2023年、2024年1-11月每股收益在本次交易完成后有所下降。本次交易完成后，上市公司将充分发挥交易带来的协同作用，对万和证券进行资源整合，同时利用万和证券注册于海南，海南自由贸易港跨境金融服务试点的先发优势，凭借上市公司自身突出的市场化能力及业务创新能力，进一步提升公司综合盈利水平，具体包括如下方面：

其一，万和证券作为深圳国资委旗下券商，依托深圳国资国企资源优势，持续为深圳市属国有企业提供类型多样的金融服务，积累了一批高质量、高评级的客户群体。国信证券同属深圳国资体系券商，长期扎根、成长和服务于深圳，整合万和证券有利于形成双方业务发展的合力。本次交易完成后，上市公司将凭借自身在管理能力、市场声誉度、综合化业务能力等方面的优势，统筹双方客户资源，挖掘更多业务机会，创造更大的价值。

其二，万和证券作为注册于海南的证券公司，高度重视海南自由贸易港跨境

金融服务试点的筹备工作，加快推进跨境资产管理等国际业务和创新业务。本次交易完成后，万和证券成为上市公司的控股子公司，上市公司将充分利用万和证券跨境金融服务试点先行先发的优势，提前抢点布局，力争在国际业务及创新业务方面实现突破，创造新的盈利增长点。

其三，万和证券共有分支机构 50 家，网点布局以珠三角为核心区域、以长三角为重点区域辐射全国，客户基础优良，业务渠道广泛。本次交易完成后，上市公司将加快对万和证券营业网点和渠道资源的整合，通过优化网点区域布局、加速传统经纪业务向财富管理业务的转型等手段措施创造增量价值。

2、本次交易完成后上市公司在未来经营中的优劣势

（1）上市公司未来经营中的优势

本次交易是上市公司贯彻落实中央金融工作会议关于“培育一流投资银行和投资机构”、“支持国有大型金融机构做优做强”决策部署背景下的重要举措，是上市公司响应近期颁布的《关于深化上市公司并购重组市场改革的意见》等一揽子政策指导意见，积极推进本公司通过并购重组做优做强、提高核心竞争力的关键行动。

本次交易是上市公司落实中央、广东省、深圳市深化国资国企改革部署，利用行业整合机遇及规模优势，通过外延并购实现提质增效的重要措施，将有助于上市公司“十四五”发展战略规划提出的非有机增长目标、深耕深圳本土目标、国资国企协同发展目标等战略目标的有效达成。

本次交易完成后，上市公司将持有万和证券 96.08%的股权，万和证券将成为上市公司经营特定业务的子公司。上市公司的收入规模和资产规模将取得一定程度增长，同时万和证券所拥有的“双区”区位优势、深圳市国资国企资源优势以及海南自由贸易港跨境试点业务的先发优势将有助于上市公司实现协同发展，进一步提升上市公司的业务布局和综合盈利能力。

（2）上市公司未来经营中的劣势

本次交易完成后，标的公司将正式并入上市公司麾下，成为其控股子公司。在运营优化与资源融合方面，双方仍需在多个关键领域展开深度协同与整合，包括但不限于构建统一的企业文化、优化公司治理架构、强化制度管理、促进资源

配置、强化员工管理体系与激励机制、深化客户关系的开发与维护等多个方面。

若整合方案的制定与执行出现偏差,或者未能妥善规划与管理,则可能触发管理层面与业务层面的摩擦与冲突,这些潜在的不利因素可能对上市公司及新并入标的公司的日常运营与长期发展构成挑战,影响双方既定战略目标的实现。

3、本次交易后公司偿债能力和财务安全性分析

(1) 本次交易完成后上市公司资产、负债结构变动情况

本次交易完成后,上市公司总体的资产、负债结构变动情况如下:

单位:万元

项目	2024年11月30日/2024年1-11月			2023年12月31日/2023年度		
	交易前	交易后	变动率	交易前	交易后	变动率
资产总计	50,849,786.13	52,009,693.07	2.28%	46,296,016.98	47,611,567.66	2.84%
负债合计	39,212,710.47	39,828,201.01	1.57%	35,250,064.57	36,023,827.09	2.20%
所有者权益	11,637,075.66	12,181,492.06	4.68%	11,045,952.41	11,587,740.57	4.90%
归属于母公司股东权益	11,637,075.66	12,160,146.53	4.49%	11,045,952.41	11,566,498.09	4.71%

如上表所示,本次交易完成后,上市公司资产总额、负债总额以及归属于母公司所有者权益均较原财务报表有所提升,经营规模进一步扩大。

(2) 本次交易完成后上市公司偿债能力指标

本次交易完成后,上市公司的偿债能力指标变动情况如下:

项目	2024年11月30日		2023年12月31日	
	交易前	交易后	交易前	交易后
资产负债率(%)	71.58	70.86	72.85	72.25

注:资产负债率=(总负债-代理买卖证券款-代理承销证券款)/(总资产-代理买卖证券款-代理承销证券款)

本次交易完成后,上市公司的资产负债率将略有下降。本次交易不会对上市公司的偿债能力和抗风险能力产生重大影响。

综上所述,本次收购不会对上市公司的偿债能力和财务安全性产生重大影响。

4、本次交易有关的企业合并的会计政策及会计处理对上市公司财务状况、持续经营能力的影响

本次交易以上市公司和标的公司的《审计报告》为基础，参考《企业会计准则第 20 号—企业合并》的相关规定，按照“非同一控制下企业合并”的处理原则进行编制。本次交易有关的企业合并的会计政策及会计处理不会对上市公司财务状况、持续经营能力产生不利影响。

5、本次交易前后上市公司和交易标的商誉情况及后续商誉减值的应对措施

（1）本次交易前上市公司、标的公司的商誉情况

本次交易前，截至 2024 年 11 月 30 日，上市公司商誉情况如下表所示：

单位：万元

被投资单位名称或形成商誉的事项	账面余额	减值准备	账面价值
收购证券营业部	2,213.60	2,213.60	-
收购子公司	1,026.02	-	1,026.02
其中：国信期货公司	1,026.02	-	1,026.02
合计	3,239.62	2,213.60	1,026.02

本次交易前，截至 2024 年 11 月 30 日，上市公司商誉主要来自于 2006 年收购民安证券 17 家营业部确认商誉 1,250.20 万元，历年收购其他证券营业部确认商誉 963.40 万元，以及 2007 年 8 月收购国信期货公司确认商誉 1,026.02 万元。其中，上市公司收购证券营业部形成商誉均已全额计提减值准备。2023 年末、2024 年 11 月末，上市公司对合并报表中已确认的商誉进行减值测试，除已全额计提减值准备的收购证券营业部所形成商誉以外，上市公司其他商誉不存在减值迹象，不需要计提减值准备。

本次交易前，截至 2024 年 11 月 30 日，标的公司账面无商誉。

（2）本次交易完成后上市公司商誉的金额以及后续商誉减值的具体应对措施

本次交易完成前后，根据天健出具的《备考审阅报告》，上市公司商誉金额及占净资产和资产总额的比例如下：

单位：万元

项目	2024年11月30日		2023年12月31日	
	交易前	交易后	交易前	交易后
商誉	1,026.02	1,026.02	1,026.02	1,026.02
商誉占净资产比例	0.009%	0.008%	0.009%	0.009%
商誉占总资产比例	0.002%	0.002%	0.002%	0.002%

注：净资产选取合并口径归母净资产值

根据上表，本次交易完成后预计上市公司商誉不会增加。

本次交易完成后，上市公司将与标的公司进行资源整合，通过发挥协同效应，提高上市公司的持续经营能力和竞争力，防范商誉减值风险带来的不利影响。

（二）本次交易对上市公司未来发展前景的分析

本次交易前，上市公司为综合类证券公司；本次交易为证券公司合并重组，本次交易完成后，上市公司的主营业务未发生变化。本次交易完成后，标的公司将成为上市公司经营特定业务的控股子公司。

本次交易完成后，上市公司的收入规模、资产规模、营业网点覆盖区域均将取得一定程度增长，同时标的公司所拥有的“双区”区位优势、深圳市国资国企资源优势以及海南自由贸易港跨境试点业务的先发优势将有助于上市公司实现协同发展，通过优化营业网点区域布局、拓展优质大型国有企业客户群体、布局跨境资产管理等国际业务及创新业务，进一步拓宽发展空间，提升上市公司在财富管理、自营投资、资产管理、投资银行等板块的业务布局和综合盈利能力。

上市公司将在保证对标的公司控制力及其经营稳定性的前提下，加快完成对标的公司的整合，在业务、人员、财务、管理等各方面进行规范，最大化发挥规模效应及业务协同作用，稳步推进并实施公司发展战略，提升公司经营效率，并结合标的公司的区位优势，充分挖掘海南自由贸易港政策，扩大市场规模，进一步提升市场份额及品牌影响力，提高公司整体市场竞争力。

（三）本次交易对上市公司财务指标和非财务指标影响的分析

1、本次交易对上市公司主要财务指标的影响

本次交易完成前后，上市公司的实际及备考主要财务数据情况如下：

单位：万元

项目	2024年11月30日/2024年1-11月			2023年12月31日/2023年度		
	交易前	交易后	变动率	交易前	交易后	变动率
资产总计	50,849,786.13	52,009,693.07	2.28%	46,296,016.98	47,611,567.66	2.84%
负债合计	39,212,710.47	39,828,201.01	1.57%	35,250,064.57	36,023,827.09	2.20%
所有者权益	11,637,075.66	12,181,492.06	4.68%	11,045,952.41	11,587,740.57	4.90%
归属于母公司 股东权益	11,637,075.66	12,160,146.53	4.49%	11,045,952.41	11,566,498.09	4.71%
营业收入	1,789,226.77	1,831,284.68	2.35%	1,731,686.85	1,783,084.68	2.97%
利润总额	818,061.32	821,482.65	0.42%	685,515.64	692,859.26	1.07%
归属于母公司 股东的净利润	742,870.54	745,322.10	0.33%	642,729.41	648,143.93	0.84%
基本每股收益 (元/股)	0.65	0.61	-5.53%	0.54	0.51	-5.65%
资产负债率(%)	71.58%	70.86%	-1.00%	72.85%	72.25%	-0.82%

注：资产负债率=（总负债-代理买卖证券款-代理承销证券款）/（总资产-代理买卖证券款-代理承销证券款）

如上表所示，本次交易完成后，上市公司的资产总额、负债总额、所有者权益将小幅增长，2023年、2024年1-11月营业收入、利润总额及归母净利润均将小幅上升。上述主要财务指标变动幅度较小，不会对上市公司财务状况造成重大影响。

上市公司2023年、2024年1-11月每股收益在本次交易完成后有所下降。针对上市公司基本每股收益相比交易前稀释的问题，为保护投资者利益，防范并应对即期回报被摊薄的风险，提高对公司股东的回报能力，上市公司根据《国务院办公厅关于进一步加强资本市场中小投资者合法权益保护工作的意见》《关于首发及再融资、重大资产重组摊薄即期回报有关事项的指导意见》等相关规定，制定了填补摊薄即期回报的措施，相关责任主体出具了填补回报措施能够得到切实履行的承诺。具体内容详见本报告书“重大事项提示”之“五、本次重组对中小投资者权益保护的安排”之“（七）本次重组摊薄即期回报及填补回报措施”。

2、本次交易对上市公司未来资本性支出的影响

本次交易，上市公司通过发行A股股份的方式向深圳资本、鲲鹏投资等7名交易对方购买其合计持有的万和证券96.08%股份，不涉及募集配套资金及现金支付。本次交易完成后，标的公司将成为上市公司的控股子公司，随着业务的

不断发展,标的公司未来的资本性支出计划将纳入上市公司未来的发展规划范畴。上市公司将在符合法律法规要求的前提下,利用上市公司良好的股东背景及更具规模优势的融资成本,通过自有资金、股权融资、债务融资等多种方式筹集所需资金,满足未来资本性支出的需要。

3、职工安置方案对上市公司的影响

本次交易的标的资产为股权,不涉及万和证券职工的劳动关系的变更,不涉及职工安置情况。各方将互相配合,根据《劳动法》《劳动合同法》等相关法律、法规的规定和要求,维护万和证券职工的劳动权利和权益。

4、本次交易成本对上市公司的影响

本次交易涉及的税负成本由相关责任方各自承担,中介机构费用等按照市场收费水平确定,上述交易成本不会对上市公司造成重大不利影响。

第十章 财务会计信息

一、交易标的财务会计资料

根据天健出具的标准无保留意见的《审计报告》，标的公司报告期的财务报表如下：

(一) 合并资产负债表

单位：万元

资产	2024年11月30日	2023年12月31日	2022年12月31日
货币资金	255,804.32	218,614.16	240,577.25
其中：客户资金存款	222,492.22	176,547.56	183,556.56
结算备付金	111,379.09	94,676.71	84,822.26
其中：客户备付金	84,444.40	58,187.71	54,926.82
融出资金	206,310.38	213,038.80	268,740.45
衍生金融资产	7.74	-	-
存出保证金	4,084.17	3,285.04	5,795.52
应收款项	11,333.61	19,915.95	24,555.33
买入返售金融资产	9,085.09	40,314.98	24,789.77
交易性金融资产	512,250.25	676,206.02	775,272.51
其他债权投资	8,678.85	10,722.07	12,547.94
其他权益工具投资	506.53	261.43	1,047.94
长期股权投资	12,003.46	5,784.33	1,993.34
投资性房地产	571.14	598.52	628.39
固定资产	2,665.77	3,238.77	3,595.95
在建工程	4.66	45.96	83.52
使用权资产	2,113.64	2,553.24	3,751.59
无形资产	6,805.47	7,745.96	5,552.79
递延所得税资产	6,695.18	6,659.02	9,170.28
其他资产	3,031.98	6,330.30	5,105.25
资产总计	1,153,331.32	1,309,991.27	1,468,030.08
应付短期融资款	98,065.64	106,169.53	90,590.39
拆入资金	31,017.15	10,001.63	10,003.82
交易性金融负债	237.75	273.15	511.46
衍生金融负债	0.01	-	-

资产	2024年11月30日	2023年12月31日	2022年12月31日
卖出回购金融资产款	143,944.33	279,351.87	345,120.66
代理买卖证券款	295,348.41	242,729.34	241,194.04
应付职工薪酬	6,266.67	6,930.48	6,886.76
应交税费	486.21	218.00	1,083.17
应付款项	18,471.59	3,382.82	15,496.71
合同负债	1,059.80	379.44	725.65
应付债券	10,710.69	115,816.32	214,346.20
租赁负债	2,063.12	2,563.23	3,770.14
递延收益	-	-	-
递延所得税负债	1,867.09	998.00	1,782.97
其他负债	3,177.14	3,558.85	4,651.38
负债合计	612,715.61	772,372.67	936,163.34
股本	227,299.77	227,299.77	227,299.77
资本公积	270,952.32	270,952.32	270,952.32
减：库存股	-	-	-
其他综合收益	-367.43	-444.07	-431.25
盈余公积	7,175.34	7,175.34	7,175.34
一般风险准备	19,127.83	19,048.77	18,985.22
未分配利润	16,427.88	13,586.47	7,885.34
归属于母公司所有者权益合计	540,615.71	537,618.61	531,866.74
少数股东权益	-	-	-
所有者权益合计	540,615.71	537,618.61	531,866.74
负债和所有者权益总计	1,153,331.32	1,309,991.27	1,468,030.08

(二) 合并利润表

单位：万元

项目	2024年1-11月	2023年度	2022年度
一、营业总收入	42,058.17	51,397.83	10,245.22
利息净收入	3,428.25	2,933.24	3,235.04
其中：利息收入	13,583.15	22,946.47	25,331.14
利息支出	10,154.90	20,013.23	22,096.10
手续费及佣金净收入	12,638.34	18,162.40	16,401.28
其中：经纪业务手续费净收入	8,851.21	8,705.87	10,231.24

项目	2024年1-11月	2023年度	2022年度
投资银行业务手续费净收入	2,600.57	7,865.70	4,236.36
资产管理业务手续费净收入	187.21	363.58	743.86
投资收益（亏损总额以“-”号填列）	18,834.71	17,245.02	15,467.15
其中：对联营企业和合营企业的投资收益	-256.73	-209.01	-6.66
以摊余成本计量的金融资产终止确认产生的收益	-	-	-
净敞口套期收益（损失以“-”号填列）	-	-	-
其他收益	131.48	151.30	321.31
公允价值变动收益（损失以“-”号填列）	6,896.72	12,764.70	-25,369.33
汇兑收益（损失以“-”号填列）	16.38	14.89	79.90
其他业务收入	98.90	115.41	141.58
资产处置收益（损失以“-”号填列）	13.39	10.88	-31.71
二、营业总支出	38,371.25	43,593.04	45,769.39
税金及附加	198.91	262.46	319.58
业务及管理费	37,909.61	43,840.37	44,536.94
信用减值损失	-42.46	-539.67	883.00
其他资产减值损失	277.81	-	-
其他业务成本	27.38	29.87	29.87
三、营业利润（亏损总额以“-”号填列）	3,686.92	7,804.80	-35,524.18
加：营业外收入	232.85	528.71	2,015.26
减：营业外支出	6.64	298.42	55.69
四、利润总额（净亏损以“-”号填列）	3,913.13	8,035.08	-33,564.60
减：所得税费用	992.67	1,881.01	-5,713.50
五、净利润（净亏损以“-”填列）	2,920.46	6,154.08	-27,851.10
（一）按经营持续性分类：	-	-	-
1、持续经营净利润（净亏损以“-”号填列）	2,920.46	6,154.08	-27,851.10
2、终止经营净利润（净亏损以“-”号填列）	-	-	-
（二）按所有权归属分类：	-	-	-
1、归属于母公司所有者的净利润（净亏损以“-”号填列）	2,920.46	6,154.08	-27,851.10
2、少数股东损益（净亏损以“-”号填列）	-	-	-
六、其他综合收益的税后净额	76.64	-402.21	-429.34
归属于母公司所有者的其他综合收益的税后净额	76.64	-402.21	-429.34
七、综合收益总额	2,997.10	5,751.87	-28,280.44

项目	2024年1-11月	2023年度	2022年度
归属于母公司所有者的综合收益总额	2,997.10	5,751.87	-28,280.44
归属于少数股东的综合收益总额	-	-	-

(三) 合并现金流量表

单位：万元

项目	2024年1-11月	2023年度	2022年度
一、经营活动产生的现金流量			
为交易目的而持有的金融工具净减少额	190,160.76	130,252.53	75,928.22
其他权益工具投资净减少额	-	338.33	788.60
其他债权投资净减少额	2,200.00	2,200.00	1,900.00
收取利息、手续费及佣金的现金	34,244.06	53,258.11	56,629.25
拆入资金净增加额	21,000.00	-	-
融出资金净减少额	6,347.95	55,254.56	72,173.33
回购业务资金净增加额	-	-	147,907.53
代理买卖证券收到的现金净额	52,562.64	1,543.05	-
收到其他与经营活动有关的现金	33,530.74	4,905.71	3,819.05
经营活动现金流入小计	340,046.15	247,752.30	359,145.97
回购业务资金净减少额	-	79,952.50	-
拆入资金净减少额	103,965.23	-	47,900.00
其他权益工具投资净增加额	-	-	-
代理买卖证券支付的现金净额	-	-	2,037.60
支付利息、手续费及佣金的现金	12,261.92	17,922.04	19,142.18
支付给职工以及为职工支付的现金	24,549.08	29,410.17	36,616.21
支付的各项税费	1,406.78	4,752.96	2,737.28
支付其他与经营活动有关的现金	10,462.08	20,347.16	66,701.38
经营活动现金流出小计	152,645.08	152,384.84	175,134.66
经营活动产生的现金流量净额	187,401.06	95,367.46	184,011.31
二、投资活动产生的现金流量			
收回投资收到的现金	-	-	-
取得投资收益收到的现金	-	-	-
处置固定资产、无形资产和其他长期资产收回的现金净额	0.71	12.23	35.20
处置子公司及其他营业单位收到的现金净额	-	-	-
收到其他与投资活动有关的现金	-	-	-

项目	2024年1-11月	2023年度	2022年度
投资活动现金流入小计	0.71	12.23	35.20
投资支付的现金	6,475.86	4,000.00	2,000.00
购建固定资产、无形资产和其他长期资产支付的现金	1,756.06	5,340.52	2,679.52
取得子公司及其他营业单位支付的现金净额	-	-	-
支付其他与投资活动有关的现金	-	-	-
投资活动现金流出小计	8,231.92	9,340.52	4,679.52
投资活动产生的现金流量净额	-8,231.21	-9,328.29	-4,644.32
三、筹资活动产生的现金流量			
吸收投资收到的现金	-	-	-
其中：子公司吸收少数股东投资收到的现金	-	-	-
取得借款收到的现金	-	-	-
发行债券收到的现金	113,451.00	156,201.00	128,000.00
收到其他与筹资活动有关的现金	-	-	-
筹资活动现金流入小计	113,451.00	156,201.00	128,000.00
偿还债务支付的现金	223,010.00	238,000.00	175,180.00
分配股利、利润或偿付利息支付的现金	8,370.27	12,437.79	19,777.79
其中：子公司支付给少数股东的股利、利润	-	-	-
支付其他与筹资活动有关的现金	1,933.78	2,538.23	152,740.17
筹资活动现金流出小计	233,314.04	252,976.02	347,697.96
筹资活动产生的现金流量净额	-119,863.04	-96,775.02	-219,697.96
四、汇率变动对现金及现金等价物的影响	16.38	14.89	79.90
五、现金及现金等价物净增加额	59,323.19	-10,720.96	-40,251.08
加：期初现金及现金等价物余额	306,684.63	317,405.59	357,656.66
六、期末现金及现金等价物余额	366,007.82	306,684.63	317,405.59

二、本次交易模拟实施后上市公司备考财务会计资料

（一）上市公司备考财务报表审计情况

天健会计师事务所（特殊普通合伙）审阅了国信证券按照备考合并财务报表附注所述编制基础编制的备考合并财务报表，包括2023年12月31日和2024年11月30日的备考合并资产负债表，2023年度和2024年1-11月的备考合并利润表以及备考合并财务报表附注。

根据天健的审阅，天健没有注意到任何事项使其相信国信证券备考合并财务报表没有按照备考合并财务报表附注所述的编制基础编制。

（二）备考合并财务报表的编制基础

1、备考合并财务报表根据中国证券监督管理委员会《上市公司重大资产重组管理办法》（证监会令第214号）、《公开发行证券的公司信息披露内容与格式准则第26号——上市公司重大资产重组》（证监会公告〔2023〕57号）的相关规定编制，仅供上市公司实施本次重大资产重组事项使用。

2、除下述事项外，国信证券编制备考合并财务报表时采用的会计政策符合企业会计准则的相关规定，并以持续经营为编制基础。备考合并财务报表真实、完整的反映了国信证券2023年12月31日和2024年11月30日的备考合并财务状况，以及2023年度和2024年1-11月的备考合并经营成果。

（1）备考合并财务报表假设备考合并财务报表附注所述资产重组事项已于备考合并财务报表最早期初（2023年1月1日）实施完成，即上述资产重组交易完成后的架构在2023年1月1日已经存在。

（2）备考合并财务报表系以业经天健会计师事务所（特殊普通合伙）审计的国信证券2023年度、审阅的2024年1-11月的财务报表，和业经天健会计师事务所（特殊普通合伙）审计的万和证券股份有限公司2023年度及2024年1-11月的财务报表为基础，按以下方法编制。

①购买成本

由于上市公司拟以发行股份购买资产的方式完成本次资产重组，上市公司在编制备考合并财务报表时，将按重组方案确定的拟发行股份总数和发行价格计算的支付对价519,183.79万元作为备考合并财务报表2023年1月1日的购买成本，并相应确认为归属于母公司所有者权益。

②万和证券的各项资产、负债在假设购买日（2023年1月1日）的初始计量

对于按照公允价值进行后续计量的各项资产、负债，按照2023年1月1日的公允价值确定。

对于按照历史成本进行后续计量的各项资产和负债(包括万和证券个别财务报表未予确认,但在备考合并财务报表中确认的各项资产和负债),备考合并财务报表以本次重组交易评估基准日的评估值为基础调整确定 2023 年 1 月 1 日万和证券公司各项可辨认资产、负债的公允价值,并以此为基础在备考合并财务报表中进行后续计量。对于 2023 年 1 月 1 日存在而于重组交易评估基准日已不存在的资产和负债按照账面价值进行备考。

③商誉

备考合并财务报表以上述购买成本扣除重组方按交易完成后享有的万和证券于 2024 年 11 月 30 日的可辨认净资产公允价值份额后的差额-38,870,862.29 元,确认为备考合并财务报表的负商誉。购买成本扣除负商誉的余额与按持股比例享有的 2023 年 1 月 1 日万和证券可辨认净资产公允价值份额的差额 75,532,818.71 元调整归属于母公司所有者权益。

④权益项目列示

鉴于备考合并财务报表之特殊编制目的,备考合并财务报表的所有者权益按“归属于母公司所有者权益”和“少数股东权益”列示,不再区分“股本”“资本公积”“其他综合收益”“盈余公积”和“未分配利润”等明细项目。

⑤鉴于备考合并财务报表之特殊编制目的,备考合并财务报表不包括备考合并现金流量表及备考合并股东权益变动表,并且仅列报和披露备考合并财务信息,未列报和披露母公司个别财务信息。

⑥由本次资产重组交易而产生的费用、税收等影响未在备考合并财务报表中反映。

⑦除上述所述的假设外,备考财务报表未考虑其他与本次交易可能相关的事项的影响。

本次重组尚待中国证监会等监管部门审批,交易有关各方可能须在交易协议的基础上就交易中的具体环节另行签订书面协议或补充协议。因此,最终经批准的重组方案或实际生效执行的交易协议,都可能与编制备考合并财务报表所采用的假设存在差异。这些差异对国信证券相关资产、负债和净资产的影响,将在重组完成后进行实际账务处理时予以反映。

（三）备考合并资产负债表

单位：万元

项目	2024年11月30日	2023年12月31日
资产：		
货币资金	11,088,439.32	6,409,088.66
其中：客户存款	9,419,117.09	5,559,405.45
结算备付金	2,358,044.97	1,612,428.32
其中：客户备付金	2,070,995.20	1,194,985.00
融出资金	7,146,478.88	5,801,189.94
衍生金融资产	43,619.89	56,849.50
存出保证金	1,096,507.95	986,018.33
应收款项	353,413.86	428,307.79
买入返售金融资产	226,523.88	852,739.20
交易性金融资产	18,829,442.91	20,274,560.41
债权投资	45,075.81	29,189.83
其他债权投资	6,918,564.76	8,455,213.16
其他权益工具投资	2,823,909.70	1,531,411.85
长期股权投资	369,607.07	364,440.75
投资性房地产	29,298.25	30,415.78
固定资产	233,761.53	249,989.48
在建工程	986.85	5,288.57
使用权资产	40,167.70	47,184.55
无形资产	80,909.75	84,444.35
商誉	1,026.02	1,026.02
递延所得税资产	264,221.52	287,644.06
其他资产	59,692.46	104,137.12
资产总计	52,009,693.07	47,611,567.66
负债：		
短期借款	297.47	364.00
应付短期融资款	5,348,114.45	5,660,186.81
拆入资金	388,136.14	713,197.98
交易性金融负债	167,777.30	128,193.30
衍生金融负债	55,313.36	71,326.70
卖出回购金融资产款	11,609,425.13	12,706,911.17

项目	2024年11月30日	2023年12月31日
代理买卖证券款	10,202,902.59	5,849,824.03
代理承销证券款	-	4,400.00
应付职工薪酬	607,843.97	537,778.46
应交税费	37,807.97	21,011.39
应付款项	1,423,666.59	1,991,690.26
合同负债	1,064.44	683.09
预计负债	1,072.03	1,490.06
应付债券	7,929,626.35	6,864,182.27
租赁负债	38,966.78	46,886.51
递延收益	11,615.17	11,933.79
递延所得税负债	174,038.48	103,588.23
其他负债	1,830,532.78	1,310,179.05
负债合计	39,828,201.01	36,023,827.09
股东权益：		
归属于母公司所有者权益合计	12,160,146.53	11,566,498.09
少数股东权益	21,345.52	21,242.48
所有者权益合计	12,181,492.06	11,587,740.57
负债和股东权益总计	52,009,693.07	47,611,567.66

（四）备考合并利润表

单位：万元

项目	2024年1-11月	2023年度
一、营业总收入	1,831,284.68	1,783,084.68
利息净收入	123,085.78	177,709.04
其中：利息收入	709,886.26	777,737.12
利息支出	586,800.48	600,028.08
手续费及佣金净收入	671,379.65	665,233.06
其中：经纪业务手续费净收入	487,310.44	444,157.61
投资银行业务手续费净收入	87,280.86	144,164.25
资产管理业务手续费净收入	75,735.73	49,915.71
投资收益（损失以“-”号填列）	790,209.98	549,984.09
其中：对联营企业和合营企业的投资收益	32,307.08	38,888.20
其他收益	4,690.58	3,616.78

项目	2024年1-11月	2023年度
公允价值变动收益(损失以“－”号填列)	115,584.42	141,668.17
汇兑收益(损失以“－”号填列)	-308.47	-3,831.84
其他业务收入	125,867.06	248,535.96
资产处置收益(损失以“－”号填列)	775.69	169.43
二、营业总支出	1,010,219.68	1,091,295.16
税金及附加	13,717.53	12,696.05
业务及管理费	831,494.14	796,692.71
信用减值损失	36,607.30	35,617.99
其他资产减值损失	2,295.42	-
其他业务成本	126,105.30	246,288.41
三、营业利润(亏损以“－”号填列)	821,065.00	691,789.52
加：营业外收入	1,297.21	4,525.93
减：营业外支出	879.56	3,456.19
四、利润总额(亏损以“－”号填列)	821,482.65	692,859.26
减：所得税费用	76,060.51	44,494.37
五、净利润(净亏损以“－”填列)	745,422.14	648,364.89
(一) 按经营持续性分类		
1.持续经营净利润(净亏损以“－”号填列)	745,422.14	648,364.89
2.终止经营净利润(净亏损以“－”号填列)	-	-
(二) 按所有权归属分类		
1.归属于母公司所有者的净利润(净亏损以“-”号填列)	745,322.10	648,143.93
2.少数股东损益(净亏损以“-”号填列)	100.04	220.96
六、其他综合收益的税后净额	234,590.77	102,449.48
归属母公司所有者的其他综合收益的税后净额	234,587.77	102,465.25
(一)不能重分类进损益的其他综合收益	179,781.28	61,913.90
1.其他权益工具投资公允价值变动	179,781.28	61,913.90
(二) 将重分类进损益的其他综合收益	54,806.49	40,551.35
1.权益法下可转损益的其他综合收益	317.07	-152.08
2.其他债权投资公允价值变动	51,815.82	41,569.10
3.其他债权投资信用减值准备	-89.57	-2,861.02
4.外币财务报表折算差额	2,763.18	1,995.35

项目	2024年1-11月	2023年度
归属于少数股东的其他综合收益的税后净额	3.00	-15.77
七、综合收益总额	980,012.92	750,814.37
归属于母公司股东的综合收益总额	979,909.87	750,609.18
归属于少数股东的综合收益总额	103.05	205.19
八、每股收益		
(一) 基本每股收益(元/股)	0.61	0.51
(二) 稀释每股收益(元/股)	0.61	0.51

第十一章 同业竞争和关联交易

一、同业竞争情况

（一）本次交易前上市公司同业竞争情况

本次交易前，上市公司和控股股东及其控制的其他企业不存在同业竞争情形。

为避免与上市公司之间构成同业竞争，2014 年上市公司首次公开发行时，上市公司控股股东深投控向上市公司出具《避免同业竞争及利益冲突的承诺及约束措施》，做出承诺具体如下：

“本公司及本公司控制的其他企业目前不存在直接或间接从事与发行人（含发行人控制的企业，下同）相同或相似并构成竞争关系的业务的情形。

在作为发行人控股股东期间，本公司将严格遵守《证券公司监督管理条例》等有关法律、法规、规范性文件的规定及中国证监会的要求，不在中国境内或境外，直接或间接从事与发行人相同或相似并构成竞争关系的业务，亦不会直接或间接拥有从事前述业务的企业、其他组织、经济实体的控制权。

本公司将充分尊重发行人的独立法人地位，善意、诚信的行使作为控股股东的权利并履行相应义务，保证发行人在资产、业务、财务、人员、机构等方面的独立性，并保证不会利用股东地位促使发行人股东大会、董事会、监事会、管理层等机构或人员做出损害发行人及其他股东合法权益的决定或行为。

本公司将严格遵守有关法律、法规、规范性文件和发行人章程的规定，遵循公平合理的商业原则，处理与发行人之间的关联交易，保证不会发生显失公平的关联交易或者通过关联交易损害发行人及其他股东的合法权益。

本公司将促使本公司控制的其他企业按照与本公司同样的标准遵守以上承诺事项。”

《避免同业竞争及利益冲突的承诺及约束措施》就违反相关承诺提出以下约束措施：

“1、在发行人或发行人半数以上的独立董事认为本公司或本公司控制的其他企业与发行人存在同业竞争或者利益冲突的情形时，发行人或发行人半数以上

的独立董事有权向本公司书面询证，本公司应在接到该询证函件后 10 个工作日内提出书面解释。如发行人或发行人半数以上独立董事在收到本公司的书面解释后认为存在同业竞争或利益冲突情形的，本公司应与发行人或发行人半数以上独立董事共同将相关事宜提交有权监管机构认定。如有关监管机构认定本公司或本公司控制的其他企业确实存在与发行人同业竞争或利益冲突情形的，本公司将按照有关法律法规、监管机构的意见在该认定作出之日起 30 个工作日内向发行人提出解决同业竞争或利益冲突的具体方案（包括但不限于将从事同业竞争业务所得收益上缴发行人、停止从事构成同业竞争的业务、将构成同业竞争的业务优先转让给发行人），并由发行人、本公司及其他相关主体按照所适用的法律法规履行相应的内部决策、外部审批程序（如需要）后予以实施。

2、如本公司作出的声明事项与事实不符，或者本公司违反上述承诺事项，本公司愿意承担相应的法律责任，包括赔偿由此给发行人造成的全部经济损失。

3、或者本公司无合法理由违反与避免同业竞争及利益冲突有关的承诺事项或者未依法执行相应约束措施的，发行人有权扣留应向本公司支付的分红款，直至本公司依法遵守有关承诺或依法执行有关约束措施。”

截至本报告书签署日，深投控严格履行上述承诺。

（二）本次交易后上市公司同业竞争情况

本次交易完成后，上市公司控股股东、实际控制人未发生变化，标的公司及其控股子公司将成为上市公司的控股子公司。

根据《证券公司监督管理条例》的规定，两个以上的证券公司受同一单位控制或者相互之间存在控制关系的，不得经营相同的证券业务；根据《证券公司设立子公司试行规定》的规定，证券公司与其子公司、受同一证券公司控制的子公司之间不得经营存在利益冲突或者竞争关系的同类业务。

在本次交易完成后的一定时期内，上市公司及标的公司将存在双方原有业务各自并行经营的格局。根据《证券公司设立子公司试行规定》的规定，证券公司通过设立、受让、认购股权等方式控股其他证券公司的，应当自控股之日起 5 年内达到证券公司与其子公司、受同一证券公司控制的子公司之间不得经营存在利益冲突或者竞争关系的同类业务的要求。自本次交易完成之日起，上市公司将在

相关监管要求的期限内通过进行资产和业务整合或采取其他合法方式，解决上市公司与标的公司及其控股子公司之间可能存在的利益冲突、同业竞争问题。

（三）关于避免同业竞争的措施

针对与万和证券业务竞争关系的问题，上市公司于 2024 年 9 月出具了《关于规范利益冲突或者竞争关系的承诺》，承诺的主要内容如下：

“根据《证券公司设立子公司试行规定》，证券公司通过设立、受让、认购股权等方式控股其他证券公司的，应当自控股之日起 5 年内达到证券公司与其子公司、受同一证券公司控制的子公司之间不得经营存在利益冲突或者竞争关系的同类业务的要求；证券公司控股证券投资基金管理公司、期货公司、证券投资咨询机构、财务顾问机构、直接投资机构等公司的，法律、行政法规和规章有规定的，适用其规定，没有规定的参照《证券公司设立子公司试行规定》执行。

本次交易完成后，本公司将根据《证券公司设立子公司试行规定》等相关法律法规规定及中国证监会等监管机构要求，通过进行资产和业务整合或采取其他合法方式，解决本公司与万和证券及其控股子公司之间可能存在的利益冲突、同业竞争问题。

上述承诺自本公司成为万和证券的控股股东之日起生效并在本公司作为万和证券控股股东期间持续有效，如上述承诺内容与相关法律法规或者中国证监会的最新监管要求不符的，按照相关法律法规或者最新监管要求执行。”

二、关联交易情况

（一）本次交易构成关联交易

本次交易中，公司控股股东深投控的董事田钧现担任交易对方深创投的董事，同时在过去十二个月内曾担任交易对方深业集团的董事；公司控股股东深投控的监事谢健现担任交易对方深创投的董事、财务总监。根据《公司法》《股票上市规则》等相关规定，交易对方中的深业集团、深创投系上市公司关联方，故本次交易构成关联交易。

（二）标的公司的关联方及关联关系

根据《公司法》《企业会计准则》及《上市规则》等有关规定，标的公司的

主要关联方如下：

1、标的公司控股股东

标的公司控股股东为深圳资本。

2、其他标的公司持股 5%以上股东

其他持有标的公司 5%以上股份的股东为鲲鹏投资和深业集团。

3、标的公司的子公司

标的公司子公司为万和投资和万和弘远。

4、标的公司的合营和联营企业

标的公司报告期内联营企业包括深圳中集弘远先进智造私募股权投资基金合伙企业（有限合伙）、南阳专精科技创新投资合伙企业（有限合伙）、洛阳中集弘远龙创科技创投基金合伙企业（有限合伙）以及深圳市深汕特别合作区智创中集弘远私募股权投资基金合伙企业（有限合伙）。标的公司报告期内无合营企业。

5、其他与标的公司存在交易的关联方

报告期内，其他与标的公司存在交易的关联方的情况如下：

序号	其他关联方名称	与标的公司关系
1	深圳市汇进智能产业股份有限公司	受同一方控制、深圳资本高管担任该公司董事长
2	深圳市亿鑫投资有限公司	受同一方控制、深圳资本高管担任该公司董事长
3	深圳市融资租赁（集团）有限公司（曾用名：中集融资租赁有限公司）	受同一方控制、深圳资本高管担任该公司董事长
4	深圳市燃气集团股份有限公司	深圳资本之联营企业、深圳资本高管担任该公司董事
5	深圳市远致富海投资管理有限公司	深圳资本之联营企业、深圳资本董事担任该公司董事长
6	深圳市科陆电子科技股份有限公司	深圳资本之联营企业、深圳资本高管担任该公司董事
7	深圳市天健（集团）股份有限公司	深圳资本之联营企业、深圳资本高管担任该公司董事
8	深圳市振业（集团）股份有限公司	深圳资本之联营企业、深圳资本高管担任该公司董事
9	深圳南山热电股份有限公司	深圳资本之联营企业、深圳资本高管担任该公司董事

序号	其他关联方名称	与标的公司关系
10	深圳市环水投资集团有限公司	深圳资本之联营企业、深圳资本高管担任该公司董事
11	万科企业股份有限公司	深圳资本董事长担任该公司董事
12	南方基金管理股份有限公司	万和证券董事长担任该公司董事至2023年11月15日
13	深圳市高新投创业投资有限公司	深圳资本联营企业子公司
14	深圳市高新投小额贷款有限公司	深圳资本联营企业子公司
15	红土创新基金管理有限公司	深圳资本联营企业子公司
16	深圳市农科物业管理有限公司时代科技大厦物业管理中心	其他关联方
17	深圳市农科置业有限公司（曾用名：深圳市农科房地产开发有限公司）	其他关联方
18	深圳市农科租赁管理有限公司	其他关联方
19	深圳市远致瑞信混改股权投资基金合伙企业（有限合伙）	其他关联方

（三）报告期内标的公司的关联交易情况

1、关联交易发生情况

报告期内，标的公司与其关联方发生的关联交易均为经常性关联交易，无偶发性关联交易。经常性关联交易情况如下：

（1）提供劳务

①提供代理买卖证券服务

报告期内，万和证券向关联方提供代理买卖证券服务，具体情况如下：

单位：万元

关联方名称	业务内容	2024年1-11月	2023年度	2022年度
深圳市亿鑫投资有限公司	证券代理买卖交易佣金	2.57	53.81	36.85
深圳资本	证券代理买卖交易佣金	9.44	16.19	49.78
深圳市高新投创业投资有限公司	证券代理买卖交易佣金	2.07	0.48	-
深圳市远致瑞信混改股权投资基金合伙企业（有限合伙）	证券代理买卖交易佣金	-	2.86	3.26
深圳市远致富海投资管理有限公司	证券代理买卖交易佣金	-	0.24	-
合计		14.08	73.58	89.89

报告期内，万和证券向关联方提供代理买卖证券服务规模及所收取的手续费

及佣金金额较小，不具有重大影响。

关联方出于自身投资需求，选择在万和证券开立证券账户，万和证券与关联方合作系基于正常经营需要，具有必要性和合理性。

万和证券向经纪业务客户（含关联方及非关联方）收取代理买卖证券手续费及佣金费率设定统一按照中国证监会、证券交易所及万和证券相关规定执行，在监管及万和证券的佣金费率政策范围内，由客户所属营业部与客户协商确定，关联交易定价公允。

②提供代销金融产品服务

报告期内，万和证券向关联方提供代销金融产品服务，具体情况如下：

单位：万元

关联方名称	关联交易内容	2024年1-11月	2023年度	2022年度
红土创新基金管理有限公司	代销金融产品收入	3.88	6.03	8.88
南方基金管理股份有限公司	代销金融产品收入	0.63	0.80	3.27
合计		4.51	6.83	12.15

报告期内，万和证券为关联方提供金融产品代销服务取得的收入金额较小，不具有重大影响。

证券公司利用自身渠道网点、客户资源为基金公司代销金融产品是证券公司日常经营的常规业务，万和证券受关联方委托代理销售其金融产品属于正常经营，具有合理性和必要性。

万和证券与关联方及非关联方之间签订的代销证券投资基金协议在主要收费标准上无重大差异，代销金融产品手续费及佣金收入定价公允。

③提供交易单元席位租赁服务

报告期内，万和证券向关联方提供交易单元席位租赁服务，具体情况如下：

单位：万元

关联方名称	关联交易内容	2024年1-11月	2023年度	2022年度
红土创新基金管理有限公司	席位佣金收入	2.31	3.40	35.71
南方基金管理股份有限公司	席位佣金收入	1.42	-	-
合计		3.73	3.40	35.71

报告期内，万和证券向关联方收取的席位佣金收入金额较小，不具有重大影响。

关联方作为基金管理公司，存在租赁交易单元席位进行各类证券买卖的需求，万和证券向关联方出租证券交易席位属于正常的商业往来，具有合理性及必要性。

万和证券与关联方及非关联方之间签订的交易单元席位租赁协议在主要收费标准上无重大差异，交易单元席位租赁定价公允。

④提供资产管理服务

万和证券为关联方提供资产管理服务并收取管理费，具体情况如下：

单位：万元

关联方名称	关联交易内容	2024年1-11月	2023年度	2022年度
深圳市融资租赁（集团）有限公司	资产管理业务收入	1.87	29.90	-
洛阳中集弘远龙创科技创投基金合伙企业（有限合伙）	基金管理收入	47.03	33.21	-
南阳专精科技创新投资合伙企业（有限合伙）	基金管理收入	224.53	92.45	-
深圳市深汕特别合作区智创中集弘远私募股权投资基金合伙企业（有限合伙）	基金管理收入	165.09	-	-
深圳中集弘远先进智造私募股权投资基金合伙企业（有限合伙）	基金管理收入	86.95	100.00	19.44
深圳市高新投小额贷款有限公司	资产管理业务收入	-	18.68	-
合计		525.48	274.24	19.44

报告期内，万和证券为关联方提供资产管理服务收取的资产管理业务收入和基金管理收入金额较小，不具有重大影响。

关联方出于对万和证券主动资产管理能力的认可，与万和证券就资产管理业务开展合作属于正常的商业往来，具有合理性及必要性。

万和证券向关联方提供资产管理服务收取的管理费等报酬定价公允。

⑤提供证券承销服务

报告期内，万和证券向关联方提供证券承销服务，具体情况如下：

单位：万元

关联方名称	关联交易内容	2024年1-11月	2023年度	2022年度
深圳市科陆电子科技股份有限公司	债券承销收入	-	25.47	80.19
深圳市融资租赁（集团）有限公司	债券承销收入	1.76	21.43	9.62
深圳市天健（集团）股份有限公司	债券承销收入	-	26.42	-
深圳市汇进智能产业股份有限公司	股权业务收入	7.55	-	-
深圳资本	债券承销收入	-	-	254.72
合计		9.31	73.32	344.53

报告期内，万和证券为关联方提供证券承销业务收入金额较小，不具有重大影响。

关联方出于对万和证券证券承销能力的认可，与万和证券就证券承销业务开展合作属于正常的商业往来，具有合理性及必要性。

万和证券向关联方提供证券承销服务收取的证券承销费用参照市场标准或招投标情况，并根据项目工作量、实际募集规模、市场行情、项目竞争情况等因素经双方协商确定。万和证券向关联方和非关联方提供证券销售服务的费率总体趋于一致，关联交易定价公允。

⑥向关联方提供财务顾问服务

报告期内，万和证券向关联方提供财务顾问服务，具体情况如下：

单位：万元

关联方名称	关联交易内容	2024年1-11月	2023年度	2022年度
深圳市燃气集团股份有限公司	财务顾问收入	3.70	-	21.58
深圳市环水投资集团有限公司	财务顾问收入	-	18.87	20.75
深圳资本	财务顾问收入	42.26	-	106.60
深圳市振业（集团）股份有限公司	财务顾问收入	-	-	9.43
深圳南山热电股份有限公司	财务顾问收入	-	9.85	-
合计		45.96	28.72	158.38

报告期内，万和证券为关联方提供财务顾问收入金额较小，不具有重大影响。

关联方出于对万和证券提供财务顾问服务能力的认可，与万和证券建立合作

关系系正常业务开展所需，具有必要性和合理性。

交易双方在平等自愿的基础上经协商一致达成，遵循了平等、自愿、等价、有偿的原则，关联交易的价格主要依据市场价格或双方协商一致确认，关联交易价格公允。

（2）接受劳务

报告期内，万和证券向关联方接受劳务仅为向关联方支付利息，具体情况如下：

单位：万元

关联方名称	关联交易内容	2024年1-11月	2023年度	2022年度
深圳资本	利息支出	-	-	62.71
合计		-	-	62.71

报告期内，万和证券为满足流动性需求进行增资，后因增资未完成，万和证券偿还关联方股东已支付的增资款，并对此支付利息，具有必要性及合理性，利率水平具有公允性。

（3）房屋租赁

报告期内，万和证券向关联方租赁情况如下：

单位：万元

年度	出租方名称	租赁资产种类	简化处理的短期租赁和低价值资产租赁的租金费用以及未纳入租赁负债计量的可变租赁付款额	确认使用权资产的租赁		
				支付的租金（不包括未纳入租赁负债计量的可变租赁付款额）	增加的租赁负债本金金额	确认的利息支出
2024年1-11月	深圳市农科置业有限公司	房屋租赁	408.60	-	-	-
	深圳市农科租赁管理有限公司	房屋租赁	1,032.01	-	-	-
	合计		1,440.61	-	-	-
2023年度	深圳市农科置业有限公司	房屋租赁	1,022.35	299.95	-	2.43
	深圳市农科租赁管理有限公司	房屋租赁	292.18	-	-	-
	合计		1,314.53	299.95	-	2.43
2022年度	深圳市农科置业有限公司	房屋租赁	894.60	705.58	-	26.98

年度	出租方名称	租赁资产种类	简化处理的短期租赁和低价值资产租赁的租金费用以及未纳入租赁负债计量的可变租赁付款额	确认使用权资产的租赁		
				支付的租金（不包括未纳入租赁负债计量的可变租赁付款额）	增加的租赁负债本金金额	确认的利息支出
			894.60	705.58	-	26.98
	合计					

万和证券为开展日常经营需要，向关联方租入房屋建筑物作为办公场所，具有必要性及合理性。房屋租赁价格均按照市场公允价格进行。

（4）关键管理人员薪酬

报告期内，万和证券向关键管理人员支付薪酬情况如下：

单位：万元

项目	2024年1-11月	2023年度	2022年度
关键管理人员薪酬	949.19	1,326.32	2,733.52

注：关键管理人员包括董事、监事和高级管理人员。

万和证券关键管理人员薪酬由董事会确定，报告期各期均履行了董事会审议程序，具有合理性和必要性。

（5）其他关联交易

①现券交易

报告期内，关联现券交易系万和证券固定收益部通过深圳证券交易所场内市场交易万科企业股份有限公司发行的现券。具体交易情况如下：

单位：万元

关联方名称	关联交易内容	2024年1-11月	2023年度	2022年度
万科企业股份有限公司	现券交易	1,079.72	983.06	-
合计		1,079.72	983.06	-

万和证券为开展固定收益业务需要，通过二级市场开展市场化交易，具有必要性、合理性，现券交易价格均是按照市场公允价格执行。

②持有关联方发行的产品或债券

报告期内，万和证券持有关联方发行的产品或债券主要为南方基金管理股份有限公司发行的公募基金，具体情况如下：

单位：万元

年度	关联方名称	份额/数量	市值	投资收益/公允价值变动损益
2024年11月30日 /2024年1-11月	南方基金管理股份有限公司	3,858.42	3,924.86	17.31
	合计	3,858.42	3,924.86	17.31
2023年12月31日 /2023年度	南方基金管理股份有限公司	3,856.44	3,831.76	172.38
	合计	3,856.44	3,831.76	172.38
2022年12月31日 /2022年度	南方基金管理股份有限公司	3,856.44	3,659.37	-129.67
	合计	3,856.44	3,659.37	-129.67

万和证券出于业务需要，持有关联方发行的债券或其他产品，系万和证券依据投资决策开展的市场化投资行为，相关交易具有必要性及合理性。万和证券持有关联方发行的公募基金的申购价格与其他申购方一致，不存在差异，申购价格公允。

2、关联交易余额

报告期各期末，万和证券与关联方之间的往来款项余额情况如下：

（1）应收关联方款项

单位：万元

项目名称	关联方名称	2024年11月30日		2023年12月31日		2022年12月31日	
		账面余额	坏账准备	账面余额	坏账准备	账面余额	坏账准备
应收款项	深圳资本	6.00	0.30	6.00	0.30	6.00	0.30
	南阳专精特新科技创新投资合伙企业（有限合伙）	-	-	98.00	-	-	-
	深圳市燃气集团股份有限公司	-	-	-	-	9.20	0.46
合计		6.00	0.30	104.00	0.30	15.20	0.76
其他应收款	深圳市农科置业有限公司	78.01	-	78.01	-	256.26	-
	深圳市农科租赁管理有限公司	204.53	-	204.53	-	-	-
	深圳市农科物业管理有限公司时代科技大厦物业管理中心	93.83	-	93.83	-	93.83	-
	深圳市深汕特别合作区智创中集弘远私募股权投资基金合伙企业（有限合伙）	0.00	-	-	-	-	-

项目名称	关联方名称	2024年11月30日		2023年12月31日		2022年12月31日	
	深圳中集弘远先进智造私募股权投资基金合伙企业（有限合伙）	0.00	-	-	-	-	-
合计		376.37	-	376.37	-	350.10	-

注：截至2024年11月末，应收深圳市深汕特别合作区智创中集弘远私募股权投资基金合伙企业（有限合伙）的账面余额为0.001万元；截至2024年11月末，应收深圳中集弘远先进智造私募股权投资基金合伙企业（有限合伙）的账面余额为0.001万元。

（2）应付关联方款项

单位：万元

项目名称	关联方名称	2024年11月30日	2023年12月31日	2022年12月31日
合同负债	深圳市融资租赁（集团）有限公司	1.29	3.16	-
	深圳市汇进智能产业股份有限公司	-	7.55	-
	深圳中集弘远先进智造私募股权投资基金合伙企业（有限合伙）	82.29	74.90	80.56
	南阳专精科技创新投资合伙企业（有限合伙）	433.02	-	-
	洛阳中集弘远龙创科技创投基金合伙企业（有限合伙）	0.14	-	-
	深圳市深汕特别合作区智创中集弘远私募股权投资基金合伙企业（有限合伙）	33.02	-	-
	深圳市高新投小额贷款有限公司	-	-	9.34
合计		549.75	85.60	89.90
其他应付款	深圳市农科物业管理有限公司时代科技大厦物业管理中心	80.00	20.00	21.27
	深圳市农科置业有限公司	93.82	-	-
	深圳市农科租赁管理有限公司	37.15	-	-
合计		210.96	20.00	21.27

3、关联交易对万和证券财务状况和经营成果的影响

报告期内，万和证券关联交易主要基于日常经营需要，关联交易定价参照同类交易的市场价格。万和证券关联交易金额占当期营业收入/营业支出比例如下：

单位：万元

项目	2024年1-11月	2023年度	2022年度
提供劳务	603.07	460.09	660.10
营业收入	42,058.17	51,397.83	10,245.22
占营业收入比例	1.43%	0.90%	6.44%

项目	2024年1-11月	2023年度	2022年度
接受劳务	-	-	62.71
营业支出	38,371.25	43,593.04	45,769.39
占营业支出比例	-	-	0.14%

报告期内，万和证券为关联方提供劳务产生的收入占营业收入的比例分别为6.44%、0.90%和1.43%。万和证券仅在2022年接受关联方提供的劳务，支出占营业支出的比例为0.14%。上述关联交易产生的收入和支出占总收入和支出的比例较低，对万和证券财务状况和经营成果不构成重大影响。

（四）本次交易前后上市公司关联交易的变化情况

本次交易完成后，万和证券及其子公司、联营企业成为上市公司的关联方。本次交易前后，上市公司关联交易的变化情况如下：

单位：万元

项目	2024年1-11月		2023年	
	交易前	交易后	交易前	交易后
提供劳务	11,340.42	11,450.48	21,703.30	21,958.26
营业收入	1,789,226.77	1,831,284.68	1,731,686.85	1,783,084.68
占营业收入比例	0.63%	0.63%	1.25%	1.23%
接受劳务	6,359.57	6,419.37	8,302.76	8,357.94
营业支出	971,356.88	1,010,219.68	1,047,010.67	1,091,295.16
占营业支出比例	0.65%	0.64%	0.79%	0.77%

本次交易前，2023年和2024年1-11月上市公司提供劳务关联交易占营业收入比例分别为1.25%和0.63%，本次交易完成后，上市公司提供劳务关联交易占营业收入比例分别变为1.23%和0.63%，变动幅度较小。本次交易前，2023年和2024年1-11月上市公司接受劳务关联交易占营业支出比例分别为0.79%和0.65%，本次交易完成后，上市公司接受劳务关联交易占营业支出比例小幅下降至0.77%和0.64%。

综上，本次交易前后，上市公司关联交易占比变动幅度较小，不会对公司经营产生重大影响。

（五）规范关联交易的措施

本次交易完成后，上市公司将继续严格依照有关法律、法规、规章、其他规范性文件及《公司章程》的规定，遵照公开、公平、公正的市场原则开展必要关联交易，并履行适当的审批程序。同时，为持续规范本次交易完成后可能产生的关联交易，上市公司控股股东深投控出具了《关于规范关联交易的承诺函》，承诺的主要内容如下：

“1、本次重组完成后，本公司承诺持续规范与国信证券及其下属公司之间的关联交易。

2、对于本公司有合理原因而发生的关联交易以及其他持续经营与国信证券及其下属公司所发生的必要的关联交易，在不与法律、法规相抵触的前提下，在权利所及范围内，本公司承诺将遵循市场公正、公平、公开的原则，并依法签订协议，履行合法程序，按照国信证券公司章程、有关法律法规和《股票上市规则》等有关规定履行信息披露义务和办理有关报批程序，保证不通过关联交易损害国信证券及其他股东的合法权益。

3、本公司不以与市场价格相比显失公允的条件与国信证券及其下属企业进行交易，亦不利用控制地位从事任何损害国信证券及国信证券其他股东合法权益的行为。

4、本公司将严格按照《公司法》《上市公司治理准则》等法律法规以及国信证券公司章程的有关规定行使股东权利；在股东大会对有关涉及本公司事项的关联交易进行表决时，履行回避表决的义务。本公司承诺杜绝一切非法占用国信证券的资金、资产的行为，在任何情况下，不要求国信证券违规向本公司提供任何形式的担保。

5、本公司有关规范关联交易的承诺，同样适用于本公司控制的其他企业（国信证券及其子公司除外），本公司将在合法权限范围内促成本公司控制的其他企业履行规范与国信证券之间已经存在或可能发生的关联交易的义务。

6、本承诺于本公司作为上市公司控股股东期间持续有效。如因本公司未履行本承诺而给国信证券造成损失的，本公司将依法承担责任。”

第十二章 风险因素分析

一、与本次交易相关的风险

（一）审批风险

本次交易尚需履行的程序详见本报告书“重大事项提示”之“三、本次交易已履行和尚需履行的决策和审批程序”之“（二）本次交易尚需履行的决策和审批程序”。本次交易能否取得相关的备案、批准、审核通过或同意注册，以及最终取得备案、批准、审核通过或同意注册的时间均存在不确定性。本次交易能否最终成功取决于能否取得相关的备案、批准、审核通过或同意注册等，提请投资者关注上述风险。

（二）本次交易被暂停、中止或者取消的风险

如前述审批风险，本次交易若无法按期取得相关的备案、批准、审核通过或同意注册等，会对本次交易进程产生重大影响。此外，若标的公司出现无法预见的风险事件，也可能导致本次交易被暂停、中止或取消。

特此提醒广大投资者注意投资风险。上市公司董事会将在本次交易过程中，及时公告相关工作进展，以便投资者了解本次交易进程，并作出相应判断。

（三）交易各方无法履约的风险

为保证本次交易的顺利实施，本次交易各方已签署了《发行股份购买资产协议》。根据前述文件，交易各方已明确约定本次交易的交易价格、对价支付、标的资产的交割、过渡期损益归属、过渡期安排、补偿条款、交易先决条件、各方保证与承诺以及违约责任等。若上述协议约定的补偿或保障义务实际发生，可能存在因客观条件变化，导致交易各方最终无法履约的情形，提请投资者注意有关风险。

（四）未设置业绩补偿机制的风险

本次交易中，对标的公司股权采用资产基础法与收益法两种方法进行评估，并以资产基础法的评估结果作为最终评估结论，而未采用基于未来预期的收益法的评估结果。因此，经交易双方协商，本次重组中上市公司与标的公司未签署基于实际盈利数与利润预测数差异相关的业绩补偿协议，提请广大投资者注意相关

风险。

二、与标的资产相关的风险

（一）经营风险

1、财富管理业务风险

标的公司财富管理业务主要包括经纪业务和信用业务，是标的公司重要收入来源之一。标的公司财富管理业务主要存在以下风险：

（1）经纪业务风险

经纪业务收入主要为向客户收取的证券交易佣金及手续费，该业务收入与证券市场行情和交易量息息相关。当市场行情走势良好时，投资者的交易热情较高，伴随着交易量的上升，经纪业务收入相应增长；而当市场行情回落时，投资者处于悲观情绪之中，交易量萎缩，经纪业务收入受到影响。2022年、2023年和2024年1-11月，A股市场日均成交额分别为9,256.31亿元、8,772.29亿元和10,085.73亿元，整体处于波动态势。如果未来证券市场行情活跃度下降，标的公司经纪业务收入面临下滑的风险。

同时，经纪业务收入也受到佣金率的影响。随着我国证券行业竞争日趋激烈，行业平均净佣金率水平呈下降趋势。2022年、2023年及2024年1-11月，证券行业平均净佣金率分别为0.183%、0.163%、0.165%¹⁷，标的公司平均净佣金费率分别为0.154%、0.158%和0.167%。如果未来交易净佣金率持续下降，将会对标的公司经营业绩产生不利影响。

截至本报告书签署日，标的公司共有分支机构50家，网点布局以珠三角为核心区域、以长三角为重点区域辐射全国。由于分支机构较为分散、员工数量较多，标的公司在网点建设、业务拓展、人员队伍、日常运营等方面存在较大挑战。此外，随着2023年2月《证券经纪业务管理办法》的施行，监管部门对经纪业务的关注度显著提升，涉及证照许可、业务开展、员工执业行为管理、自媒体展业、廉洁从业等多方面事项。2024年4月，证监会制定发布《公开募集证券投资基金证券交易费用管理规定》，内容主要包括调降基金股票交易佣金费率和强

¹⁷由于证券业协会按季度发布行业相关数据，此处行业平均净佣金率系根据协会发布的2024年1-9月的数据进行计算的结果。

化公募基金监管等。如果标的公司不能适应监管政策的变化,可能在展业过程中因违法违规而给公司带来处罚、诉讼或使公司遭受经济损失,从而对经纪业务的开展造成不利影响。

(2) 信用业务风险

标的公司开展的信用业务主要为融资融券业务。若标的公司信用业务维持担保比例或履约保障比例低于警戒线且客户未能追加担保物或到期未能履行合约义务偿还负债,标的公司在采取强制平仓或违约处置措施后,客户可能会出现资不抵债的情形,从而导致标的公司融出资金或证券出现损失;若客户提供的担保物被法院查封冻结,标的公司也可能面临无法及时收回债权的风险。另外,如未来证券市场出现大幅波动,标的公司可能面临信用业务客户违约事件大幅增加的情形,进而对标的公司经营业绩造成不利影响。

近年来,监管部门陆续修订或出台了信用业务相关政策,对证券公司信用业务的风险识别、尽职调查、标的证券评估和项目管理能力提出了更高的要求。标的公司如果不能持续满足信用业务监管要求,可能会受到警示、罚款、责令整改甚至限制开展信用交易有关业务等处罚,从而对信用业务发展造成不利影响。

2、自营投资业务风险

标的公司自营投资业务包括固定收益类业务、权益投资类业务、新三板做市业务及另类投资业务。其中,另类投资业务尚未实际展业。标的公司自营投资业务主要存在以下风险:

(1) 投资产品的内含风险

自营投资业务存在多种多样的投资品种,各类投资品种均存在自身特有的风险特征。固定收益类业务如债券投资存在因发行主体违约或信用评级下降导致债券价格下跌或本息无法兑付的风险;权益投资类业务如股票投资存在重大突发事件导致股票价格大幅下跌的风险;新三板做市业务存在挂牌企业股票流动性不足的风险等。随着标的公司自营投资业务规模的扩大,纳入交易范围的不同风险特征的投资品种可能增加,各类证券的内含风险可能导致投资类业务收益大幅下降甚至出现投资亏损。

(2) 市场系统性风险

自营投资业务的收益状况与证券市场的长期趋势及短期波动均有一定相关性,我国证券场景气度受到国民经济发展速度、宏观经济政策、行业发展状况、投资者信心等诸多因素的影响,呈现出不确定性和周期性变化的特征。当市场剧烈波动时,标的公司自营投资业务将面临较大的市场系统性风险。如果证券市场行情持续下降,存在可能导致标的公司自营投资业务收益水平大幅下滑的风险。

(3) 投资决策不当风险

标的公司始终重视对于自营投资业务的风险管理,并不断完善投资决策机制和流程,并通过建立资产池、设置投资规模和风险预警止损等措施控制资本投资决策引发的风险。但资本市场具有高度的不确定性,若标的公司的投资决策无法适应剧烈波动的市场,将出现自营投资业务发生大额亏损的风险。

3、资产管理类业务风险

标的公司资产管理类业务包括资产管理业务及私募投资基金业务,业务收入主要来源于管理费收入和业绩报酬收入。标的公司资产管理类业务主要存在以下风险:

(1) 资产管理业务风险

标的公司资产管理业务面临的主要风险包括资产管理产品的投资风险和资产管理业务的竞争风险。

① 资产管理产品的投资风险

标的公司资产管理产品设立时已向投资者充分揭示不保证委托人资产本金不受损失或取得最低收益,委托人应自行承担投资风险和损失,但资产管理业务受证券市场波动、投资证券品种自身固有风险和投资决策失误等因素影响较大。资产管理产品的收益及本金偿还均可能无法达到投资者或产品持有人的预期,进而可能造成投资者认购和持有标的公司资产管理产品的积极性下降并对标的公司品牌声誉、资产管理业务的开展和资产管理规模产生负面影响。

② 资产管理业务的竞争风险

资产管理业务是金融机构参与最广泛的业务之一,目前国内证券公司资产管

理业务竞争激烈，同时标的公司还面临来自商业银行、基金公司、保险公司、信托公司及其他竞争对手的竞争，互联网金融的发展也加剧了该业务的竞争。如在市场拓展、产品设计、投资回报、客户服务等方面，标的公司未能取得竞争优势，提供的资产管理产品不能满足客户的要求及预期，标的公司资产管理业务的竞争力可能下降。

（2）私募投资基金业务风险

标的公司私募股权投资基金业务主要通过全资子公司万和弘远开展，万和弘远私募投资基金业务面临的主要风险包括投资管理风险和投资退出风险。

①投资管理风险

标的公司作为管理人通过自有资金、募集资金设立私募投资基金，主要投资于未上市企业股权。万和弘远在投资前均会对投资对象进行全面尽职调查，但尽职调查过程可能会受到手段、程序、信息获取等方面存在不足的影响，从而无法完全识别投资对象的全部风险；对投资对象的业务发展、技术能力、市场开拓、发展前景等判断出现较大偏差，可能导致投资受损或者投资项目失败。

②投资退出风险

目前，我国私募投资基金退出方式较为单一、投资回报周期较长，主要退出方式为在非公开市场协议转让股权或 IPO 后在公开市场卖出股份。若被投资企业发行上市的周期晚于预期，项目投资周期亦将随之延长。即使能够按照预期顺利发行上市，退出时机及退出价格仍然受到二级市场波动的直接影响。投资资金退出的风险会导致标的公司私募投资基金收益存在不确定性。

4、投资银行业务风险

标的公司投资银行业务主要包括证券承销与保荐业务及财务顾问业务。标的公司投资银行业务主要存在以下风险：

（1）未能勤勉尽责受到监管处罚的风险

标的公司在投资银行业务执业过程中，可能存在项目执行人员在尽职调查过程中未遵守法律法规及其他规定，未能做到诚实守信、勤勉尽责的情形，导致标的公司出具的相关文件信息披露不充分，进而可能导致标的公司被监管部门行政

处罚或采取监管措施,甚至需要向投资者承担赔偿责任,从而对标的公司声誉和投资银行业务开展造成重大不利影响。

2023年10月,中国证监会对标的公司采取责令改正并限制业务活动的监管措施,暂停了标的公司保荐和公司债券承销业务资格,相关业务活动因此受限。2024年8月,中国证监会同意解除对标的公司保荐、公司债券承销业务活动的限制。

(2) 包销证券处置风险

标的公司包销证券处置风险主要为包销证券的流动性风险和处置价格不能弥补包销成本的风险。根据《证券法》要求,若标的公司所承销的证券出现包销情形,且无法以合理成本及时获得充足资金以履行包销义务,可能导致发行失败,对标的公司投资银行业务收入带来重大不利影响。

(二) 财务风险

1、净资本管理风险

中国证监会对证券公司建立了以净资本和流动性为核心的风险控制指标体系,若因证券市场的剧烈波动、企业经营过程中的突发事件、业务运作过程中的不可抗力等因素导致标的公司风险控制指标出现不利变化或不能达到监管要求,标的公司的业务开展将会受到限制,或被监管部门处罚、被取消部分业务资格。标的公司如果不能及时调整业务规模和资产结构使其风险控制指标持续符合监管标准,将对业务经营及声誉造成不利影响。

2、资产减值风险

标的公司因其业务特点持有较大金额金融资产,相关金融资产具有种类较多、风险特征不一等特点,受宏观经济、相关行业政策及监管措施、市场行情波动等因素的影响,如相关资产价值出现明显下降,标的公司将面临资产减值的风险。若未来标的公司出现大额金融资产减值,可能对标的公司经营业绩和财务状况产生不利影响。

3、流动性风险

流动性风险主要指证券公司在经营过程中,因资产负债结构不匹配或受宏观

政策、市场变化、经营状况、信用程度等因素的影响，导致其无法以合理成本及时获得充足资金，以偿付到期债务、履行其他支付义务和满足正常业务开展的资金需求的风险。根据《证券公司风险控制指标管理办法》相关规定，证券公司的流动性覆盖率和净稳定资金率均不得低于 100%。虽然标的公司持续对流动性风险进行跟踪，定期评估流动性管理操作及业务运作中的流动性风险，但若未来经营环境出现重大变化或因财务管理不善，标的公司可能出现资金缺口及流动性不足的情况，从而对经营业绩和财务状况造成不利影响。

4、经营业绩波动风险

报告期内，万和证券的营业收入分别为 10,245.22 万元、51,397.83 万元及 42,058.17 万元，归属于母公司所有者的净利润分别为-27,851.10 万元、6,154.08 万元和 2,920.46 万元，呈现波动。资本市场的表现受宏观经济周期、行业政策、市场波动、国际经济形势以及投资者行为等诸多因素的影响，未来如果这些因素发生重大不利变化，可能导致万和证券的财富管理、自营投资、资产管理以及投资银行等业务的收益大幅波动，从而导致万和证券经营业绩大幅波动。

（三）合规风险

合规风险是指证券公司因经营管理或员工执业行为违反法律法规、监管规定和自律规则而受到法律制裁、被采取监管措施、遭受财产损失或声誉损失的风险。若未来标的公司的合规管理制度不能依据相关法律法规和监管要求的规定及时更新，标的公司的管理层及员工因没有有效执行相关合规制度，受到行政处罚或者被监管机关采取监管措施，则可能导致标的公司出现合规风险，从而对未来的经营和盈利能力造成不利影响。

（四）政策风险

证券行业是受到严格监管的行业，标的公司的证券业务在业务许可、业务监督、风险防范及人员管理等方面均受到中国证监会等监管机构的严格监管。随着我国资本市场不断发展，行业监管政策和法律法规可能随之进行调整，如果证券行业的有关政策及法律法规，如业务许可、财税政策、外汇管理、利率政策、业务收费标准等发生变化，则可能会引起证券市场的波动和证券行业发展环境的变化，进而对标的公司的各项业务收入造成一定的不利影响。

(五) 诉讼及仲裁风险

标的公司在运营过程中,可能面临来自业务扩展、产品设计及市场推广、承销与保荐等方面产生的合同纠纷、工作失误或第三方责任问题,均可能触发客户采取法律行动,包括提起诉讼或申请仲裁。一旦此类法律程序产生判决或仲裁结果,标的公司可能需要承担赔偿责任的责任或履行违约条款,这些后果会对业务开展及财务表现带来不利影响。

(六) 声誉风险

声誉风险是指证券公司因经营、管理及其他行为或外部事件导致利益相关方对其产生负面评价的风险。如果出现可能对标的公司产生负面评价的事件,标的公司的声誉、业务及发展前景可能受损,从而可能对标的公司的经营业绩及财务状况造成不利影响,甚至会导致标的公司面临诉讼和监管处罚。

(七) 操作风险

操作风险是指由于失效的或有缺陷的内部程序、人为因素、信息技术系统或外部事件造成的直接或者间接损失的风险。由于市场竞争较为激烈,标的公司需面对组织架构的调整、人员流动、新设备与新系统的融入、技术进步、法律法规变动、市场产品变化等带来的一系列挑战,导致标的公司在业务开展过程中无法实施现有的业务流程或者业务流程无法满足新形势的要求,从而发生操作失误的风险。

(八) 技术风险

信息技术系统是标的公司业务活动正常开展的重要依托,其稳定性、时效性与安全性对标的公司发展至关重要。一旦系统因外部攻击、故障、操作失误或系统变更操作失败等导致异常,将在一定程度上影响业务开展,损害信誉及经营,甚至引发客户索赔。同时,标的公司的信息技术系统可能面临因更新滞后、升级不及时或采用新技术而引发的不可预见和控制的风险。

(九) 人才流失风险

证券公司的核心竞争力之一就是人才,证券行业人才通常具有专业化程度高、服务意识良好、执行力强以及创新能力突出等特点。近年来,我国证券行业快速

发展,证券公司在财富管理、投资银行、资产管理、投资交易、风险管理等核心领域面临着人才流失的复杂挑战。同时,随着标的公司业务规模的扩张和创新业务的发展,对优秀人才的需求也大幅增加。面对日益激烈的行业竞争,如标的公司出现人才流失和储备不足的情形,可能导致客户资源流失、业务发展速度放缓,从而对标的公司的经营管理和业务发展产生不利影响。

三、上市公司经营和业绩变化的风险

(一) 本次交易完成后上市公司的经营风险

本次交易属于证券公司之间的重组整合,有利于上市公司增强整体资本实力,扩大经营区域范围。但由于证券公司经营水平和盈利能力对证券场景气程度有较强的依赖性,证券场景气程度又受到国民经济发展速度、宏观经济政策、利率、汇率、行业发展状况、投资者心理以及国际经济金融环境等诸多因素影响,存在一定的不确定性。本次交易完成后,若证券市场出现较大波动,上市公司的经营可能受到不利影响,提请广大投资者注意投资风险。

(二) 本次交易完成后整合效果不达预期的风险

本次交易完成后,上市公司将逐步开展对标的资产的整合工作。但考虑到证券行业特性,涉及资产、业务、人员等多个方面,加之内部组织架构变得更加复杂等因素,会出现整合需要较长时间才能完成及无法达到预定效果的情形。因此,本次交易完成后,上市公司与标的公司可能存在整合效果不达预期的风险。

(三) 本次交易可能摊薄上市公司即期回报的风险

本次交易完成后,标的公司将纳入上市公司合并报表范围,上市公司的净资产将有所增加,同时发行股份购买资产也将增加上市公司总股本,从而可能导致上市公司即期回报被摊薄。虽然上市公司董事会已经制定相应的填补回报措施,但若未来标的公司经营业绩不及预期,则上市公司的每股收益等即期回报指标将面临进一步被摊薄的风险。

四、其他风险

(一) 股票价格波动风险

上市公司股票价格的波动不仅取决于公司的经营业绩和发展前景,而且受国

家宏观经济政策调整、金融政策的调控、利率和汇率的变化、投资者的心理预期等各种不可预测因素的影响。加之本次交易的后续整合方案的实施需要持续较长时间，上市公司的股票价格可能会出现较大波动，提请广大投资者要做好充分的准备，注意本次交易中股票价格的波动风险。

（二）不可抗力的风险

本公司不排除因政治、政策、经济、自然灾害等其他不可控因素带来不利影响的可能性。提请投资者关注相关风险。

第十三章 其他重要事项

一、标的公司和上市公司资金占用及担保情况

报告期内,标的公司的股东及其关联方不存在对标的公司非经营性资金占用的情形。标的公司不存在对外担保情形。

本次交易前,上市公司不存在资金、资产被控股股东、实际控制人及其关联人占用的情形,不存在为控股股东、实际控制人及其关联人提供担保的情况。本次交易完成后,上市公司控股股东、实际控制人未发生变化,上市公司不存在因本次交易导致资金、资产被控股股东、实际控制人及其关联人占用的情形,不存在为控股股东、实际控制人及其关联人提供担保的情况。

二、本次交易对于上市公司负债结构的影响

依据天健会计师事务所(特殊普通合伙)出具的《审计报告》(天健审[2025]7-60号)和《备考审阅报告》(天健审[2025]7-61号),本次交易前后,上市公司资产、负债结构指标如下:

单位:万元、%

项目	2024年11月30日			2023年12月31日		
	交易前	交易后	变动率	交易前	交易后	变动率
资产总额	50,849,786.13	52,009,693.07	2.28	46,296,016.98	47,612,831.20	2.84
负债总额	39,212,710.47	39,828,201.01	1.57	35,250,064.57	36,023,827.09	2.20
资产负债率	71.58	70.86	-1.00	72.85	72.25	-0.82

注:资产负债率=(总负债-代理买卖证券款-代理承销证券款)/(总资产-代理买卖证券款-代理承销证券款)

本次交易完成后,上市公司资产和负债规模小幅上升,资产负债率小幅下降。由于标的公司体量相对较小,总体来看,本次交易对上市公司负债结构影响不大。

上市公司资产负债结构及偿债能力变化具体情况详见本报告书“第九章 管理层讨论与分析”之“七、本次交易对上市公司的影响”之“(三)本次交易对上市公司财务指标和非财务指标影响的分析”的相关内容。

三、上市公司本次交易前 12 个月内购买、出售资产情况

根据《重组管理办法》第十四条的有关规定:“上市公司在十二个月内连续

对同一或者相关资产进行购买、出售的，以其累计数分别计算相应数额。已按照本办法的规定编制并披露重大资产重组报告书的资产交易行为，无须纳入累计计算的范围。中国证监会对本办法第十三条第一款规定的重大资产重组的累计期限和范围另有规定的，从其规定。交易标的资产属于同一交易方所有或者控制，或者属于相同或者相近的业务范围，或者中国证监会认定的其他情形下，可以认定为同一或者相关资产。”根据《〈上市公司重大资产重组管理办法〉第十四条、第四十四条的适用意见——证券期货法律适用意见第12号》的规定：“在上市公司股东大会作出购买或者出售资产的决议后十二个月内，股东大会再次或者多次作出购买、出售同一或者相关资产的决议的，应当适用《重组管理办法》第十四条第一款第（四）项的规定”。

截至本报告书签署日，上市公司在本次交易前12个月内不存在需纳入本次交易相关指标累计计算范围的购买、出售资产的情形。

四、本次交易对上市公司治理机制的影响

本次交易完成前，上市公司已按照《公司法》《证券法》等法律、法规、规范性文件及《公司章程》的规定建立了规范的法人治理机构和独立运营的公司管理体制，做到了业务独立、资产独立、财务独立、机构独立、人员独立。同时，上市公司根据相关法律、法规的要求结合公司实际工作需要，制定了《股东大会议事规则》《董事会议事规则》《监事会议事规则》和《信息披露事务管理制度》，建立了相关的内部控制制度。上述制度的制定与实行，保障了上市公司治理的规范性。

本次交易完成后，上市公司的实际控制人未发生变化。上市公司将依据有关法律法规的要求进一步完善公司法人治理结构，继续完善公司《股东大会议事规则》《董事会议事规则》《监事会议事规则》和《信息披露事务管理制度》等规章制度的建设与实施，维护上市公司及中小股东的合法权益。

本次交易不会对上市公司治理机制产生不利影响。

五、本次交易后上市公司的现金分红政策及相应的安排、董事会对上述情况的说明

(一) 上市公司现行利润分配政策及现金分红安排

依据上市公司《公司章程》，现行利润分配政策具体如下：

1、利润分配形式

公司实行同股同利的股利分配政策。公司可以采取现金、股票、或者现金和股票相结合的方式分配股利，但应优先采用现金分红的利润分配方式。公司应保持利润分配政策的连续性和稳定性，在具备现金分红条件的情况下，公司将积极采取现金分红政策。

2、利润分配具体条件和比例

公司进行现金分红应同时具备以下条件：

- (1) 公司该年度实现的可供现金分配的利润为正值且累计未分配利润为正值；
- (2) 未来十二个月内公司无重大投资计划或重大现金支出等特殊情况发生；
- (3) 公司现金分红方案实施后公司各项风险控制指标符合监管部门规定。

在具备上述现金分红条件的情况下，公司每年以现金方式分配的利润不少于当年实现的可供现金分配利润的百分之二十，且在任何三个连续年度内以现金方式累计分配的利润不少于该三年实现的年均可分配利润的百分之三十。若现金充裕，经董事会和股东大会审议决定，公司可根据实际情况提高现金分红比例。

公司可根据需要采取股票股利的方式进行利润分配。公司采取股票方式分配股利的条件为：

- (1) 公司经营情况良好；
- (2) 因公司股票价格与公司股本规模不匹配或者公司有重大投资计划或重大现金支出、公司具有成长性、每股净资产的摊薄等真实合理因素，以股票方式分配股利有利于公司和股东整体利益；
- (3) 公司的现金分红符合有关法律法规及本章程的规定。

3、利润分配期间间隔

在具备利润分配的条件下，公司原则上每年度进行一次利润分配。经董事会和股东大会审议决定，公司可以进行中期利润分配。

4、利润分配的决策程序

公司应当重视对投资者的合理投资回报，保护投资者合法权益，制定持续、稳定、科学的利润分配政策，其中，在制定现金分红政策时，公司应当结合所处行业特点、发展阶段和自身经营模式、盈利水平、资金需求等因素，选择有利于投资者分享公司成长和发展结果、取得合理投资回报的现金分红政策。

公司董事会在制订利润分配方案尤其是现金分红方案时应当听取各方的意见，尤其是应当充分听取中小股东的意见，公司应当通过电话、传真、邮件或者投资者交流平台等多种渠道充分听取中小股东的意见和诉求。

公司在制定现金分红具体方案时，董事会应当认真研究和论证公司现金分红的时机、条件和最低比例、调整的条件及其决策程序要求等事宜。独立董事认为现金分红具体方案可能损害公司或者中小股东权益的，有权发表独立意见。董事会对独立董事的意见未采纳或者未完全采纳的，应当在董事会决议中记载独立董事的意见及未采纳的具体理由，并披露。

股东大会对现金分红具体方案进行审议前，公司应当通过多种渠道主动与股东特别是中小股东进行沟通和交流，充分听取中小股东的意见和诉求，并及时答复中小股东关心的问题。公司董事会、独立董事、符合相关规定条件的股东可在审议利润分配方案的股东大会召开前向公司社会公众股股东征集其在股东大会上的投票权。

公司应当严格执行有关法律、法规、规范性文件及公司章程确定的现金分红政策以及股东大会审议批准的现金分红具体方案。

公司股东大会对利润分配方案作出决议后，公司董事会须在股东大会召开后2个月内完成股利（或股份）的派发事项。

5、利润分配的监督机制

公司应当在年度报告中详细披露现金分红政策的制定及执行情况，并对下列

事项进行专项说明：

（1）是否符合本章程的规定或者股东大会决议的要求；

（2）分红标准和比例是否明确和清晰；

（3）相关的决策程序和机制是否完备；

（4）未进行现金分红的，应当披露具体原因，以及下一步为增强投资者回报水平拟采取的举措等；

（5）中小股东是否有充分表达意见和诉求的机会，中小股东的合法权益是否得到了充分保护等。对现金分红政策进行调整或者变更的，还应当对调整或者变更的条件及程序是否合规和透明等进行详细说明。

公司监事会对董事会执行现金分红政策和股东回报规划以及是否履行相应决策程序和信息披露等情况进行监督。监事会发现董事会存在以下情形之一的，应当发表明确意见，并督促其及时改正：

（1）未严格执行现金分红政策和股东回报规划；

（2）未严格履行现金分红相应决策程序；

（3）未能真实、准确、完整披露现金分红政策及其执行情况。

6、利润分配政策调整机制

在遇到自然灾害等不可抗力事件或者因公司外部经营环境发生较大变化等特殊情况出现，并已经或即将对公司生产经营造成重大不利影响的，公司经详细论证后可以对既定利润分配政策作出调整。公司对既定利润分配政策（尤其是现金分红政策）作出调整时，应详细论证调整利润分配政策的必要性、可行性，充分听取独立董事意见，并通过多种渠道主动与股东特别是中小股东进行沟通和交流。调整后的利润分配政策应符合有关法律、法规的规定，经董事会审议通过后需经出席股东大会的股东所持表决权的三分之二以上通过。

（二）本次交易完成后上市公司的现金分红政策

本次交易完成后，标的公司将成为上市公司控股子公司。上市公司将延续《公司章程》中相关规定，在结合公司实际经营情况的基础上，根据相关法律法规、

规范性文件以及中国证监会、深交所的要求，广泛听取投资者尤其是独立董事、中小股东的意见和建议，继续实施持续、稳定、科学的利润分配政策。增加分配政策执行的透明度，强化投资者回报，维护全体股东尤其是中小股东的利益。

（三）未来三年（2024年—2026年）股东回报规划

为进一步增强回报股东意识，建立对投资者持续、稳定的回报机制，上市公司依照《公司法》《证券法》《中国证券监督管理委员会关于进一步落实上市公司现金分红有关事项的通知》《上市公司监管指引第3号——上市公司现金分红》及《公司章程》等有关规定，综合考虑行业发展趋势、公司战略规划、股东回报、公司财务状况以及外部融资环境等因素，制订了《国信证券股份有限公司未来三年（2024年—2026年）股东回报规划》（以下简称“本规划”）。具体内容如下：

“1、本规划制订的基本原则

- （1）严格遵守相关法律法规和监管要求以及《公司章程》的规定；
- （2）重视对投资者的合理回报，实行持续、稳定的利润分配政策；
- （3）兼顾全体股东的整体利益、公司的长远利益及稳健可持续发展的要求；
- （4）优先采用现金分红的股利分配方式；
- （5）充分考虑和听取股东（特别是中小投资者）、独立董事和监事的意见。

2、制订本规划考虑的重要因素

（1）法律法规及行业监管规定

公司严格按照相关法律法规要求，同时兼顾证券行业以净资本为核心的监管指标，制定股东回报规划。

（2）股东回报意愿

公司所制订股东回报规划应充分考虑股东回报意愿，特别是中小股东的需求，履行应尽的社会责任和法律责任，树立投资者对公司良好发展的信心。

（3）公司财务状况

公司制订股东回报规划应当综合考虑公司的财务状况，主要包括现金流量状

况、资产的流动性以及盈利情况。

（4）未来发展需求

在考虑股东分红方案时，公司应当考虑证券行业发展方向以及公司长期发展战略对资金的需求，为股东实现长期稳定的回报提供保障。

（5）外部融资环境

公司应结合宏观经济形势，综合考虑市场融资环境、证券行业融资渠道、融资成本等因素，制定股东回报政策。

3、公司未来三年（2024年—2026年）股东回报规划

（1）公司可以采取现金、股票或者现金与股票相结合的方式分配股利，并在具备现金分红条件时，优先采用现金分红的方式分配股利；

（2）在公司无重大投资计划或重大现金支出等事项发生时，公司未来三年（2024年—2026年）以现金方式累计分配的利润不少于该三年实现的年均可分配利润的百分之三十；

（3）在确保足额现金股利分配的前提下，及在考虑公司成长性、每股净资产的摊薄等真实合理因素的基础上，公司可以采取股票股利的方式进行利润分配；

（4）公司董事会可以根据公司当期的盈利规模、现金流状况、发展阶段及资金需求状况，提议公司进行中期现金分红；

（5）公司董事会应综合考虑所处行业特点、发展阶段、自身经营模式、盈利水平以及是否有重大资金支出安排等因素，区分下列情形，并按照《公司章程》规定的程序，提出差异化的现金分红政策：

①公司发展阶段属成熟期且无重大资金支出安排的，进行利润分配时，现金分红在该次利润分配中所占比例最低应达到 80%；

②公司发展阶段属成熟期且有重大资金支出安排的，进行利润分配时，现金分红在该次利润分配中所占比例最低应达到 40%；

③公司发展阶段属成长期且有重大资金支出安排的，进行利润分配时，现金分红在该次利润分配中所占比例最低应达到 20%。

公司发展阶段不易区分但有重大资金支出安排的,可以按照前项规定处理。

4、公司利润分配方案的决策及监督机制

(1) 公司利润分配方案由公司董事会根据法律、法规和相关规范性文件及《公司章程》的规定,结合公司盈利情况、资金需求和股东回报规划,在认真研究和论证公司现金分红的时机、条件和最低比例、调整的条件的基础上制订。董事会拟订的利润分配方案须经全体董事过半数通过,并提交股东大会审议决定。独立董事认为现金分红具体方案可能损害公司或者中小股东权益的,有权发表独立意见。董事会对独立董事的意见未采纳或者未完全采纳的,应当在董事会决议中记载独立董事的意见及未采纳的具体理由,并披露;

(2) 股东大会对现金分红具体方案进行审议前,公司应当通过多种渠道主动与股东特别是中小股东进行沟通和交流,充分听取中小股东的意见和诉求,并及时答复中小股东关心的问题。公司董事会、独立董事、符合相关规定条件的股东可在审议利润分配方案的股东大会召开前向公司社会公众股股东征集其在股东大会上的投票权;

(3) 公司应当严格执行有关法律、法规、规范性文件及《公司章程》的规定以及股东大会审议批准的利润分配方案。在遇到自然灾害等不可抗力事件或者因公司外部经营环境发生较大变化等特殊情况出现,并已经或即将对公司生产经营造成重大不利影响的,公司经详细论证后可以对既定利润分配政策作出调整。公司对既定利润分配政策(尤其是现金分红政策)作出调整时,应详细论证调整利润分配政策的必要性、可行性,充分听取独立董事意见,并通过多种渠道主动与股东特别是中小股东进行沟通和交流。调整后的利润分配政策应符合有关法律、法规的规定,经董事会审议通过后需经出席股东大会的股东所持表决权的三分之二以上通过;

(4) 公司股东大会对利润分配方案作出决议后,公司须在股东大会召开后2个月内完成股利(或股份)的派发事项;

(5) 公司监事会对董事会执行现金分红政策和股东回报规划以及是否履行相应决策程序和信息披露等情况进行监督。监事会发现董事会存在以下情形之一的,应当发表明确意见,并督促其及时改正:

- ①未严格执行现金分红政策和股东回报规划；
- ②未严格履行现金分红相应决策程序；
- ③未能真实、准确、完整披露现金分红政策及其执行情况。

5、本规划的生效机制

本规划未尽事宜须按照相关法律法规、监管要求及《公司章程》规定执行。本规划由公司董事会组织制定并负责解释，自公司股东大会审议通过之日起生效并实施”。

六、相关主体买卖公司股票的自查情况

（一）本次交易的内幕信息知情人自查期间

本次交易的内幕信息知情人买卖股票情况的自查期间为申请股票停牌前 6 个月至重组报告书首次披露日前一日止，即 2024 年 2 月 22 日至 2024 年 12 月 6 日。

（二）本次交易的内幕信息知情人核查范围

本次交易的内幕信息知情人核查范围包括：

- 1、上市公司及其董事、监事、高级管理人员；
- 2、上市公司控股股东及其董事、监事、高级管理人员；
- 3、交易对方及其董事、监事、高级管理人员（或主要负责人）；
- 4、为本次交易提供服务的相关中介机构及其具体经办人员；
- 5、前述 1 至 4 项所述自然人的直系亲属，包括配偶、父母、成年子女；
- 6、其他在本次交易停牌前通过直接或间接方式知悉本次重组信息的知情人及其配偶、成年子女和父母。

（三）本次交易的内幕信息知情人及其直系亲属买卖上市公司股票的情况

根据中国证券登记结算有限责任公司出具的《信息披露义务人持股及股份变更查询证明》《股东股份变更明细清单》、本次交易内幕信息知情人签署的自查报告及出具的声明，前述纳入本次交易内幕信息知情人范围的主体在自查期间买

卖国信证券 A 股股票的情况如下：

1、相关自然人买卖上市公司 A 股股票情况

（1）关于林春桃买卖上市公司股票的情形

林春桃系上市公司员工柏有勇的配偶，其在自查期间开始前已持有上市公司 A 股股票 80,400 股。自查期间股票买卖情况如下：

姓名	交易期间	累计买入（股）	累计卖出（股）	截至 2024 年 12 月 6 日 结余股数（股）
林春桃	2024 年 10 月 9 日 -2024 年 11 月 11 日	24,100	104,500	-

林春桃已出具《关于国信证券股份有限公司发行股份购买资产项目中相关机构及自然人买卖国信证券股票的声明》，就前述买卖股票行为说明及承诺如下：

“1、本人上述买卖国信证券股票的决策行为系在并未了解任何有关国信证券本次交易事宜的内幕信息情况下，基于本人根据市场公开信息及个人判断所做出的投资决策，不存在利用内幕信息进行国信证券股票交易的情形。

2、除公开披露文件外，本人从未知悉或者探知任何有关前述事宜的内幕信息，也从未向任何人了解任何相关内幕信息或者接受任何内幕信息知情人关于买卖国信证券股票的建议。

3、若上述买卖国信证券股票的行为违反相关法律、行政法规、部门规章或规范性文件，被相关部门认定为利用本次交易的相关信息进行内幕交易的情形，本人愿意将上述自查期间买卖国信证券股票所得收益上缴国信证券。

4、在本次交易实施完毕或终止前，本人将严格遵守相关法律法规及证券主管机关颁布的规范性文件规范交易行为，不以直接和间接方式通过股票交易市场或其他途径买卖国信证券股票。”

柏有勇已出具自查报告及《关于国信证券股份有限公司发行股份购买资产项目中相关人员直系亲属买卖国信证券股票的声明》，就前述买卖股票行为说明及承诺如下：

“1、本人未向本人上述直系亲属透露国信证券本次交易的信息，亦未以明示或暗示的方式向本人上述直系亲属做出买卖国信证券股票的指示。

2、本人上述直系亲属上述买卖国信证券股票的行为，完全基于其对股票二级市场行情的独立判断，系本人上述直系亲属根据市场公开信息及个人判断所做出的投资决策，纯属个人投资行为，与本次交易无关。

3、本人上述直系亲属在上述自查期间未参与国信证券本次交易事宜方案的制定及决策，未了解该事宜的相关内幕信息，不存在利用国信证券本次交易的内幕消息买卖国信证券股票的情形。

4、本人及本人上述直系亲属不存在泄露有关内幕信息或者建议他人买卖国信证券股票、从事市场操纵等法律法规禁止的交易行为，亦不存在获取或利用内幕信息进行股票投资的动机。

5、在本次交易实施完毕或终止前，本人将严格遵守相关法律法规及证券主管机关颁布的规范性文件规范交易行为，不以直接和间接方式通过股票交易市场或其他途径买卖国信证券股票，也不以任何方式将本次交易之未公开信息披露给第三方或者建议他人买卖国信证券股票、从事市场操纵等禁止的交易行为。”

（2）关于洪伟杰买卖上市公司股票的情形

洪伟杰系上市公司员工林虹颖的配偶，自查期间股票买卖情况如下：

姓名	交易期间	累计买入（股）	累计卖出（股）	截至 2024 年 12 月 6 日 结余股数（股）
洪伟杰	2024 年 3 月 1 日 -2024 年 3 月 13 日	8,600	8,600	-

洪伟杰已出具《关于国信证券股份有限公司发行股份购买资产项目中相关机构及自然人买卖国信证券股票的声明》，就前述买卖股票行为说明及承诺如下：

“1、本人上述买卖国信证券股票的决策行为系在并未了解任何有关国信证券本次交易事宜的内幕信息情况下，基于本人根据市场公开信息及个人判断所做出的投资决策，不存在利用内幕信息进行国信证券股票交易的情形。

2、除公开披露文件外，本人从未知悉或者探知任何有关前述事宜的内幕信息，也从未向任何人了解任何相关内幕信息或者接受任何内幕信息知情人关于买卖国信证券股票的建议。

3、若上述买卖国信证券股票的行为违反相关法律、行政法规、部门规章或规范性文件，被相关部门认定为利用本次交易的相关信息进行内幕交易的情形，

本人愿意将上述自查期间买卖国信证券股票所得收益上缴国信证券。

4、在本次交易实施完毕或终止前，本人将严格遵守相关法律法规及证券主管机关颁布的规范性文件规范交易行为，不以直接和间接方式通过股票交易市场或其他途径买卖国信证券股票。”

林虹颖已出具自查报告及《关于国信证券股份有限公司发行股份购买资产项目中相关人员直系亲属买卖国信证券股票的声明》，就前述买卖股票行为说明及承诺如下：

“1、本人未向本人上述直系亲属透露国信证券本次交易的信息，亦未以明示或暗示的方式向本人上述直系亲属做出买卖国信证券股票的指示。

2、本人上述直系亲属上述买卖国信证券股票的行为，完全基于其对股票二级市场行情的独立判断，系本人上述直系亲属根据市场公开信息及个人判断所做出的投资决策，纯属个人投资行为，与本次交易无关。

3、本人上述直系亲属在上述自查期间未参与国信证券本次交易事宜方案的制定及决策，未了解该事宜的相关内幕信息，不存在利用国信证券本次交易的内幕消息买卖国信证券股票的情形。

4、本人及本人上述直系亲属不存在泄露有关内幕信息或者建议他人买卖国信证券股票、从事市场操纵等法律法规禁止的交易行为，亦不存在获取或利用内幕信息进行股票投资的动机。

5、在本次交易实施完毕或终止前，本人将严格遵守相关法律法规及证券主管机关颁布的规范性文件规范交易行为，不以直接和间接方式通过股票交易市场或其他途径买卖国信证券股票，也不以任何方式将本次交易之未公开信息披露给第三方或者建议他人买卖国信证券股票、从事市场操纵等禁止的交易行为。”

（3）关于李真买卖上市公司股票的情形

李真系交易对方深业集团有限公司董事，自查期间股票买卖情况如下：

姓名	交易期间	累计买入（股）	累计卖出（股）	截至 2024 年 12 月 6 日 结余股数（股）
李真	2024 年 9 月 25 日 -2024 年 11 月 15 日	30,000	30,000	-

李真已出具自查报告及《关于国信证券股份有限公司发行股份购买资产项目中相关机构及自然人买卖国信证券股票的声明》，就前述买卖股票行为说明及承诺如下：

“1、本人上述买卖国信证券股票的决策行为，是本人基于市场公开信息、证券市场交易情况及个人判断所做出的投资决策，与本次交易无关，不存在利用本次交易的内幕信息进行国信证券股票交易的情形。

2、本人不存在泄露本次交易的有关信息或者建议他人买卖国信证券股票或操纵国信证券股票等内幕交易行为。

3、若上述买卖国信证券股票的行为违反相关法律、行政法规、部门规章或规范性文件，被相关部门认定为利用本次交易的相关信息进行内幕交易的情形，本人愿意将上述自查期间买卖国信证券股票所得收益上缴国信证券。

4、在本次交易实施完毕或终止前，本人将严格遵守相关法律法规及证券主管机关颁布的规范性文件规范交易行为，不以直接和间接方式通过股票交易市场或其他途径买卖国信证券股票。”

（4）关于章红星买卖上市公司股票的情形

章红星系交易对方深圳市创新投资集团有限公司监事，自查期间股票买卖情况如下：

姓名	交易期间	累计买入（股）	累计卖出（股）	截至2024年12月6日 结余股数（股）
章红星	2024年10月8日-2024 年11月25日	8,000	-	8,000

章红星已出具自查报告及《关于国信证券股份有限公司发行股份购买资产项目中相关机构及自然人买卖国信证券股票的声明》，就前述买卖股票行为说明及承诺如下：

“1、本人上述买卖国信证券股票的决策行为，是本人基于市场公开信息、证券市场交易情况及个人判断所做出的投资决策，与本次交易无关，不存在利用本次交易的内幕信息进行国信证券股票交易的情形。

2、本人不存在泄露本次交易的有关信息或者建议他人买卖国信证券股票或操纵国信证券股票等内幕交易行为。

3、若上述买卖国信证券股票的行为违反相关法律、行政法规、部门规章或规范性文件，被相关部门认定为利用本次交易的相关信息进行内幕交易的情形，本人愿意将上述自查期间买卖国信证券股票所得收益上缴国信证券。

4、在本次交易实施完毕或终止前，本人将严格遵守相关法律法规及证券主管机关颁布的规范性文件规范交易行为，不以直接和间接方式通过股票交易市场或其他途径买卖国信证券股票。”

2、相关机构买卖上市公司 A 股股票情况

公司在自查期间买卖国信证券股票情况如下：

账户类型	交易期间	因基金赎回累计到账（股）	累计卖出（股）	截至 2024 年 12 月 6 日结余股数（股）
基金做市专用证券账户	2024 年 7 月 19 日 -2024 年 11 月 29 日	70,000	70,000	-

公司上述股票交易系公司开展 ETF 基金做市业务所形成。为及时满足交易所双边报单要求，公司日常做市过程涉及 ETF 基金份额申购和赎回操作，从而存在因 ETF 基金份额赎回导致公司被动持有国信证券股票的情形，公司均于当日收盘前通过二级市场将被动持有的公司股票全部卖出。ETF 基金做市业务与公司其他业务相互独立，并且物理隔离。公司已经制定并执行信息隔离管理制度，在存在利益冲突的业务之间设置了隔离墙，防止内幕信息不当流通，不存在利用本次交易的内幕信息买卖国信证券股票的情形。

公司已出具《关于国信证券股份有限公司发行股份购买资产项目中相关机构及自然人买卖国信证券股票的声明》，就前述买卖股票行为说明及承诺如下：

“1、除上述交易国信证券股票的情形外，本单位在上述自查期间不存在其他买卖国信证券股票的情形。

2、本公司上述股票交易行为，与本次交易无任何关联，系 ETF 基金做市业务独立决策所形成，不存在利用本次交易的内幕信息买卖国信证券股票的情形。

3、本公司对本自查报告的真实性和准确性、完整性承担法律责任，并保证本自查报告中所涉及的各项说明及承诺不存在虚假记载、误导性陈述或重大遗漏的相关情形。”

根据中国证券登记结算有限责任公司出具的《信息披露义务人持股及股份变更查询证明》《股东股份变更明细清单》、核查范围内相关内幕信息知情人签署的自查报告及出具的声明等文件，基于本次交易的内幕信息知情人核查范围及相关机构和人员的自查情况，并在上述内幕信息知情人出具的自查报告及声明真实、准确、完整的前提下，上述相关机构及人员在自查期间买卖上市公司 A 股股票的行为不构成内幕交易行为，其买卖股票行为不会对本次交易构成实质性法律障碍。

七、上市公司股票停牌前股价波动情况的说明

2024 年 8 月 22 日，上市公司发布《国信证券股份有限公司关于筹划发行股份购买资产事项的停牌公告》（公告编号：2024-066）。本次交易停牌公告披露前 20 个交易日上市公司股票（证券简称：国信证券，证券代码：002736.SZ）价格、深证综指（399106.SZ）及证监会资本市场服务行业指数（883171.WI）的累计涨跌幅情况如下：

项目	停牌前第 21 个交易日 收盘价格/指数 (2024 年 7 月 24 日)	停牌前第 1 个交易日收 盘价格/指数 (2024 年 8 月 21 日)	变化幅度
国信证券（002736.SZ）股 票收盘价（元/股）	8.12	9.04	11.33%
深证综指（399106.SZ）	1,546.29	1,521.41	-1.61%
证监会资本市场服务行业 指数（883171.WI）	3,432.42	3,537.27	3.05%
剔除大盘因素影响后的涨跌幅			12.94%
剔除同行业板块影响后的涨跌幅			8.28%

上市公司本次交易停牌前第 21 个交易日（2024 年 7 月 24 日）收盘价格为 8.12 元/股，停牌前 1 个交易日（2024 年 8 月 21 日）收盘价格为 9.04 元/股，股票收盘价累计上涨 11.33%。

剔除同期大盘因素后，上市公司股票价格在本次交易信息公布前 20 个交易日累计涨幅为 12.94%；剔除同期同行业板块因素影响后，上市公司股票价格在本次交易信息公布前连续 20 个交易日累计涨幅为 8.28%。

综上，在剔除大盘因素和同行业板块因素影响后，上市公司股票价格在本次交易停牌前 20 个交易日内累计涨跌幅未超过 20%，不构成异常波动。

八、上市公司控股股东及其一致行动人对本次重组的原则性意见

上市公司控股股东深投控已出具《深圳市投资控股有限公司关于本次重组的原则性意见》：“本公司作为上市公司控股股东，原则性同意本次交易”。

九、上市公司控股股东、董事、监事、高级管理人员自本次重组复牌之日起至实施完毕期间的股份减持计划

上市公司控股股东深投控出具《深圳市投资控股有限公司自本次重组预案披露之日起至实施完毕期间的股份减持计划的承诺》，具体内容如下：

“1、自本次重组预案披露之日起至本次重组实施完毕期间，本公司无减持上市公司股份的计划。

2、本承诺自签署之日起对本公司具有法律约束力，若因本公司违反本承诺函项下承诺内容而导致上市公司受到损失的，本公司将依法承担相应赔偿责任”。

上市公司全体董事、监事、高级管理人员出具《国信证券股份有限公司董事、监事、高级管理人员自本次重组预案披露之日起至实施完毕期间的股份减持计划的承诺》，具体内容如下：

“1、自本次重组预案披露之日起至本次重组实施完毕期间，如本人持有上市公司股份的，本人无减持上市公司股份的计划。

2、本承诺自签署之日起对本人具有法律约束力，若因本人违反本承诺函项下承诺内容而导致上市公司受到损失的，本人将依法承担相应赔偿责任。”

十、本次交易对中小投资者权益保护的安排

本次交易对中小投资者权益保护的安排详见本报告书“重大事项提示”之“五、本次重组对中小投资者权益保护的安排”。

第十四章 对本次交易的结论性意见

一、独立董事意见

2024年12月6日，上市公司召开第五届董事会第三十六次会议（临时），审议通过了《关于公司符合发行股份购买资产条件的议案》《关于发行股份购买资产暨关联交易方案（更新后）的议案》《关于签署附生效条件的交易协议的议案》等议案，公司已召开第五届董事会独立董事专门会议2024年第三次会议审议通过了相关议案。

根据《公司法》《证券法》《重组管理办法》《发行注册管理办法》《上市公司独立董事管理办法》等有关法律法规、规范性文件以及《公司章程》的相关规定，上市公司独立董事认真审阅了上市公司第五届董事会第三十六次会议（临时）所审议的相关议案，在查阅公司提供的相关资料、了解相关情况 after，基于独立判断的立场，发表《国信证券股份有限公司独立董事关于第五届董事会第三十六次会议（临时）相关事项的独立意见》，具体如下：

（一）关于本次交易方案的意见。本次交易方案符合《公司法》《证券法》《重组管理办法》《发行注册管理办法》等法律、法规和规范性文件以及深圳证券交易所有关业务规则规定的关于上市公司发行股份购买资产的各项实质条件，本次交易有利于增强公司可持续发展能力和市场竞争力，有利于公司长远发展，符合公司及全体股东的整体利益。

（二）关于本次交易涉及关联交易的意见。本次交易中，公司控股股东深投控的董事田钧现担任交易对方深创投的董事，同时在过去十二个月内曾担任交易对方深业集团的董事；公司控股股东深投控的监事谢健现担任交易对方深创投的董事、财务总监。根据《公司法》《深圳证券交易所股票上市规则》等法律、法规及规范性文件的相关规定，本次交易构成关联交易。

（三）关于本次交易相关文件的意见。《国信证券股份有限公司发行股份购买资产暨关联交易报告书（草案）》、公司与交易对方签订的《发行股份购买资产协议》，符合《公司法》《证券法》《重组管理办法》及其他有关法律、法规及规范性文件的规定，本次交易具备可操作性。

（四）关于本次交易定价原则的意见。本次交易标的资产的交易价格以符合《证券法》规定的资产评估机构出具并经有权国有资产监督管理机构或其授权单位备案的资产评估报告所载明的评估结果为依据，由交易各方协商确定。本次交易价格的定价原则符合相关法律法规的规定。

（五）关于评估事项的意见。上市公司独立董事已就本次交易评估机构的独立性、评估假设前提的合理性、评估方法与评估目的相关性、交易定价的公允性发表独立意见，详见本重组报告书“第六章 标的资产评估作价基本情况”之“八、上市公司独立董事对评估机构的独立性、评估假设前提的合理性和交易定价的公允性发表的独立意见”。

（六）本次交易尚需多项条件满足后方可实施。公司已在本交易报告书中对本次交易需要获得的批准、审核等事项作出了重大风险提示。

（七）公司本次交易符合国家有关法律、法规和规范性文件的规定，不存在损害公司及全体股东特别是中小投资者利益的情形，同意本次交易相关事项。

二、独立财务顾问意见

上市公司聘请一创投行担任本次交易的独立财务顾问。一创投行根据《公司法》《证券法》《重组管理办法》《发行注册管理办法》《公开发行证券的公司信息披露内容与格式准则第 26 号——上市公司重大资产重组》等相关法律法规、规范性文件以及中国证监会、深圳证券交易所的要求，本着诚实信用和勤勉尽责的原则，就本次交易所涉事宜，认真审阅各方提供的资料并审慎核查的基础上，并与上市公司、本次交易的法律顾问等中介机构等经过充分沟通后，发表以下独立财务顾问结论性意见：

1、本次交易符合《公司法》《证券法》《重组管理办法》等法律法规和规范性文件的规定，已取得现阶段必要的批准和授权，履行了必要的信息披露程序；

2、本次交易符合国家产业政策和有关环境保护、土地管理、反垄断、外商投资、对外投资等法律和行政法规的规定；

3、本次交易不属于《重组管理办法》第十二条和第十三条规定的情形，不构成重大资产重组且不构成重组上市，本次交易不会导致上市公司不符合股票上市条件；

4、上市公司聘请了符合《证券法》规定的资产评估机构中联评估，中联评估具有证券期货业务资格。本次交易涉及资产评估的评估假设前提合理，评估方法选择适当，重要评估参数取值合理，结论具备公允性。本次交易标的资产的价格以中联评估《资产评估报告》（中联评报字【2024】第 3736 号）载明的评估结果作为价值参考依据，并已经有权国资主管单位备案，最终由交易各方协商确定，定价合理、公允。发行股票的定价方式和发行价格符合相关规定，不存在损害上市公司及股东合法利益的情形；

5、本次交易标的资产权属清晰，标的资产不存在其他任何质押或权利受限制的情形，本次交易不涉及债权债务处理或变更事项。在相关法律程序和先决条件得到履行的情形下，标的资产的过户或转移不存在法律障碍；本次交易合同约定的资产交付安排不存在上市公司发行股份后不能及时获得标的资产的重大风险，相关的违约责任切实有效；

6、本次交易完成后，有利于提高上市公司资产质量、增强持续盈利能力，有利于上市公司的持续发展，不存在可能导致上市公司重组后主要资产为现金或者无具体经营业务的情形，不存在损害股东合法权益的问题；

7、本次交易完成后，上市公司在业务、资产、财务、人员、机构等方面继续保持独立，符合中国证监会关于上市公司独立性的相关规定；

8、本次交易完成后，上市公司仍将严格按照《公司法》《证券法》《上市公司治理准则》等法律法规及《公司章程》的要求规范运作，不断完善公司法人治理结构；本次交易有利于上市公司保持健全有效的法人治理结构；

9、本次交易构成关联交易，关联交易履行的程序符合相关法律法规和规范性文件以及《公司章程》的规定，在相关各方充分履行其承诺和义务的情况下，不存在损害上市公司及非关联股东合法权益的情形；

10、截至本报告书签署日，标的资产不存在被其股东及其关联方非经营性资金占用的情形；

11、根据天健会计师事务所（特殊普通合伙）出具的《审计报告》（天健审[2024]7-355 号），上市公司最近一年财务会计报告由注册会计师出具标准无保留意见的审计报告；

12、本次交易已充分考虑对中小股东利益的保护。对本次交易可能存在的风险,上市公司已经在报告书及相关文件中做了充分揭示,有助于全体股东和投资者对本次交易的客观判断;

13、上市公司已按照相关法律法规及规范性文件等要求,制定并执行了切实有效的内幕信息知情人登记管理制度,履行保密义务,采取必要且充分的保密措施防止内幕信息泄露。在本次交易中,上市公司已按照相关法律法规和公司制度的规定,执行内幕信息知情人的登记和上报工作;

14、上市公司就本次交易可能摊薄即期回报的风险进行了披露,上市公司为防范并应对相应风险拟采取的填补摊薄即期回报措施切实可行,上市公司控股股东、全体董事及高级管理人员出具了《关于本次重组摊薄即期回报及填补回报措施的承诺》,符合《国务院办公厅关于进一步加强资本市场中小投资者合法权益保护工作的意见》等相关法律、法规和规范性文件的要求,有利于保护全体股东的利益,尤其是中小投资者的合法权益;

15、本次交易中,一创投行不存在直接或间接有偿聘请其他第三方机构或个人的行为;上市公司在本次交易中除依法聘请独立财务顾问、法律顾问、审计机构、备考审阅机构、评估机构外,不存在直接或间接有偿聘请其他第三方机构或个人的行为,符合《关于加强证券公司在投资银行类业务中聘请第三方等廉洁从业风险防控的意见》的相关规定。

三、法律顾问意见

上市公司聘请天元律师担任本次交易的法律顾问并出具法律意见。天元律师根据《证券法》《公司法》《重组管理办法》等相关法律法规、规范性文件的规定,就国信证券发行股份购买资产相关事项出具了法律意见书,对本次交易形成的结论性意见如下:

- 1、本次交易的相关方均依法有效存续,具备参与本次交易的主体资格。
- 2、除尚需取得深交所审核通过、中国证监会同意注册及中国证监会等有关部门核准股东变更等事宜外,本次交易已履行现阶段必要的批准和授权程序,相关的批准和授权合法有效。
- 3、本次交易的《发行股份购买资产协议》符合相关法律法规的规定,合法

有效, 该协议自其约定的生效条件全部得到满足之日起生效。

4、本次交易标的资产的权属状况清晰, 不存在产权纠纷或潜在纠纷, 不存在抵押、担保或其他权利受到限制的情况。

5、本次交易构成关联交易, 上市公司已依法履行必要的信息披露义务和审议批准程序。

6、本次交易不涉及对万和证券原有债权债务的处理。

7、上市公司已履行了现阶段法定的披露和报告义务, 其尚需根据本次交易的进展情况, 按照《重组管理办法》等相关法律法规的规定持续履行相关信息披露义务。

8、本次交易不构成重大资产重组, 亦不构成重组上市, 本次交易符合《重组管理办法》《发行注册管理办法》规定的实质条件。

9、上市公司已依据相关规定制定并执行内幕信息知情人登记管理制度。

10、参与本次交易的证券服务机构已履行《证券法》规定的审批或备案程序。

11、本次交易符合相关法律、法规、规章和规范性文件的规定, 不存在法律障碍, 不存在其他可能对本次交易构成影响的法律问题和风险。

第十五章 中介机构及有关经办人员

一、独立财务顾问

机构名称	第一创业证券承销保荐有限责任公司
法定代表人	王芳
地址	北京市西城区武定侯街6号卓著中心10层
电话	010-63212001
传真	010-66030102
主办人	邱鹏、刘宁、张茜、管小双
其他经办人员	邓嘉琪、李方兴、张晶心、陈力、邱睿、陈梓健、杨郑宇、王佳婧

二、法律顾问

机构名称	北京市天元律师事务所
机构负责人	朱小辉
地址	北京市西城区金融大街35号国际企业大厦A座509单元
电话	010-57763999
传真	010-57763599
经办律师	支毅、敖华芳、郑晓欣

三、审计机构

机构名称	天健会计师事务所（特殊普通合伙）
机构负责人	杨克晶
地址	浙江省杭州市西湖区灵隐街道西溪路128号
电话	0571-88216888
传真	0571-88216999
签字注册会计师	谢军、燕玉嵩

四、资产评估机构

机构名称	中联资产评估集团有限公司
机构负责人	胡智
地址	北京市西城区复兴门内大街28号凯晨世贸中心东座F4层939室
电话	010-88000000
传真	010-88000006

签字资产评估师	也枫展、刘晨
---------	--------

第十六章 声明与承诺

一、国信证券股份有限公司及全体董事、监事、高级管理人员声明

国信证券股份有限公司(以下简称“本公司”)及全体董事、监事及高级管理人员承诺《国信证券股份有限公司发行股份购买资产暨关联交易报告书(草案)》及相关信息真实、准确、完整,不存在虚假记载、误导性陈述或者重大遗漏,并对所提供信息的真实性、准确性、完整性承担相应的法律责任。

如本次交易因涉嫌所提供或披露的信息存在虚假记载、误导性陈述或者重大遗漏,被司法机关立案侦查或者被中国证监会立案调查的,在案件调查结论明确之前,若持有上市公司股份,将暂停转让在上市公司拥有权益的股份,并于收到立案稽查通知的两个交易日内将暂停转让的书面申请和股票账户提交上市公司董事会,由董事会代为向证券交易所和登记结算公司申请锁定;未在两个交易日内提交锁定申请的,授权董事会核实后直接向证券交易所和登记结算公司报送本人或本单位的身份信息和账户信息并申请锁定;董事会未向证券交易所和登记结算公司报送本人或本单位的身份信息和账户信息的,授权证券交易所和登记结算公司直接锁定相关股份。如调查结论发现存在违法违规情节,本人或本单位承诺锁定股份自愿用于相关投资者赔偿安排。

(本页无正文,为《国信证券股份有限公司及全体董事、监事、高级管理人员声明》之签章页)

全体董事签名:

_____ 张纳沙	_____ 邓 舸	_____ 姚 飞
_____ 刘小腊	_____ 李石山	_____ 张雁南
_____ 张 蕊	_____ 李进一	_____ 朱英姿

国信证券股份有限公司

年 月 日

(本页无正文,为《国信证券股份有限公司及全体董事、监事、高级管理人员声明》之签章页)

全体监事签名:

洪伟南

谢晓隽

许禄德

国信证券股份有限公司

年 月 日

(本页无正文,为《国信证券股份有限公司及全体董事、监事、高级管理人员声明》之签章页)

非董事高级管理人员签名:

_____ 陈 华	_____ 杜海江	_____ 揭冠周
_____ 成 飞	_____ 陈 勇	_____ 袁 超
_____ 曾 信	_____ 周中国	_____ 廖锐锋
_____ 吴士荣		

国信证券股份有限公司

年 月 日

二、独立财务顾问声明

第一创业证券承销保荐有限责任公司(以下简称“本公司”)及本公司经办人员同意《国信证券股份有限公司发行股份购买资产暨关联交易报告书(草案)》及其摘要中引用本公司出具的独立财务顾问报告的内容,且所引用内容已经本公司及本公司经办人员审阅,确认《国信证券股份有限公司发行股份购买资产暨关联交易报告书(草案)》及其摘要不致因引用前述内容而出现虚假记载、误导性陈述或者重大遗漏,并对其真实性、准确性及完整性承担相应的法律责任。

法定代表人(或授权代表):

王 芳

独立财务顾问主办人:

邱 鹏

刘 宁

张 茜

管小双

独立财务顾问协办人:

邓嘉琪

李方兴

张晶心

陈 力

邱 睿

陈梓健

杨郑宇

王佳婧

第一创业证券承销保荐有限责任公司

年 月 日

三、法律顾问声明

北京市天元律师事务所（以下简称“本所”）及经办律师同意《国信证券股份有限公司发行股份购买资产暨关联交易报告书（草案）》及其摘要引用本所出具法律意见书的内容，且所引用内容已经本所及经办律师审阅，确认报告书及其摘要不致因引用前述内容而出现虚假记载、误导性陈述或者重大遗漏，并对其真实性、准确性和完整性承担相应的法律责任。

单位负责人：

朱小辉

经办律师：

支 毅

敖华芳

郑晓欣

北京市天元律师事务所

年 月 日

四、审计机构声明

本所及签字注册会计师已阅读《国信证券股份有限公司发行股份购买资产暨关联交易报告书》(以下简称“重组报告书”)及其摘要,确认重组报告书及其摘要与本所出具的《审计报告》(天健审[2025]7-60号)和《审阅报告》(天健审[2025]7-61号)的内容无矛盾之处。本所及签字注册会计师对国信证券股份有限公司在重组报告书及其摘要中引用的上述报告内容无异议,确认重组报告书及其摘要不致因上述内容而出现虚假记载、误导性陈述或重大遗漏,并对引用的上述内容的真实性、准确性和完整性承担相应的法律责任。

签字注册会计师:

谢 军

燕玉嵩

天健会计师事务所负责人:

杨克晶

天健会计师事务所(特殊普通合伙)

年 月 日

五、资产评估机构声明

中联资产评估集团有限公司（下称“本机构”）及签字资产评估师已阅读《国信证券股份有限公司发行股份购买资产暨关联交易报告书（草案）》及其摘要，并确认《国信证券股份有限公司发行股份购买资产暨关联交易报告书（草案）》及其摘要中援引本机构出具的《国信证券股份有限公司拟发行股份购买深圳市资本运营集团有限公司等股东持有的万和证券股份有限公司股份所涉及的万和证券股份有限公司股东全部权益价值资产评估报告》（中联评报字[2024]第3736号）的专业结论无矛盾之处，本机构及签字评估师对《国信证券股份有限公司发行股份购买资产暨关联交易报告书（草案）》及其摘要中完整准确地援引本公司出具的《国信证券股份有限公司拟发行股份购买深圳市资本运营集团有限公司等股东持有的万和证券股份有限公司股份所涉及的万和证券股份有限公司股东全部权益价值资产评估报告》（中联评报字[2024]第3736号）的专业结论无异议。确认《国信证券股份有限公司发行股份购买资产暨关联交易报告书（草案）》及其摘要不致因援引本机构出具的资产评估专业结论而出现虚假记载、误导性陈述或重大遗漏，并对其真实性、准确性和完整性承担相应的法律责任。

签字资产评估师：

也枫展

刘 晨

法定代表人：

胡 智

中联资产评估集团有限公司

年 月 日

第十七章 备查文件

一、备查文件

- 1、上市公司关于本次交易的董事会决议及独立董事意见；
- 2、《发行股份购买资产协议》；
- 3、第一创业证券承销保荐有限责任公司出具的《独立财务顾问报告》；
- 4、北京市天元律师事务所出具的《法律意见书》；
- 5、天健会计师事务所（特殊普通合伙）出具的《审计报告》及《备考审阅报告》；
- 6、中联资产评估集团有限公司出具的《资产评估报告》及评估说明；
- 7、其他备查文件。

二、备查地点

存放公司：国信证券股份有限公司

地址：深圳市福田区福华一路 125 号国信金融大厦

电话：0755-82130188

传真：0755-82133453

联系人：王水兵

（本页无正文，为《国信证券股份有限公司发行股份购买资产暨关联交易报告书（草案）》之签章页）

国信证券股份有限公司

年 月 日